

К  $\frac{33}{B-}$

201850

# „Весь Саратовъ“

на 1900 годъ.

*Адресь-Календарь,*

ТОРГОВО-ПРОМЫШЛЕННАЯ

И

СПРАВОЧНАЯ КНИГА.

---

ИЗДАНИЕ

А. И. Фридрихеонъ

ВЪ САРАТОВѢ.

---

ГОДЪ I.

---

САРАТОВЪ

ТИПО-ЛИТОГРАФІИ Ф. М. КИМЕЛЬ.

1899.

201850

~~1985~~  
0.160

# „Весь Саратовъ“

на 1900 годъ.

*Адресъ-Календарь,*

ТОРГОВО-ПРОМЫШЛЕННАЯ

И

СПРАВОЧНАЯ КНИГА.

---

ИЗДАНИЕ

А. И. Фридрихсонъ

ВЪ САРАТОВѢ.

ГОДЪ I.

ПРОБЕЖНО

САРАТОВЪ

ТИПО-ЛИТОГРАФИИ Ф. М. КИММель.

1899.

---

Дозволено цензурою. Москва, 5-го Января 1900 г.

---

# Оглавленіе.

	Стр.
✓Краткій историческій очеркъ Саратовскаго края . . . . .	5
✓Саратовъ въ XIX вѣкѣ. (1800—1900) . . . . .	29
Пасхалія и церковное счисленіе . . . . .	49
Календарь юліанскій и грегорианскій . . . . .	50
Таблица подвижныхъ праздниковъ и продолжительности постовъ до 1910 года . . . . .	51
Времена года на 1900 годъ . . . . .	51
Астрономическія свѣдѣнія о затмненіяхъ въ 1900 году. . . . .	52
Табель на 1900 годъ . . . . .	53

## К а л е н д а р и.

Православный календарь . . . . .	54
Римско-католическій календарь . . . . .	66
Протестантскій календарь . . . . .	71
Армяно-григорианскій календарь . . . . .	73
Магометанскій календарь . . . . .	77
Еврейскій календарь . . . . .	79
Предсказанія на 1900 годъ по Брюсову календарю . . . . .	80

## Общепеобходимыя свѣдѣнія. . . . . 83

Россійскій Императорскій Домъ . . . . .	85
Главное Управленіе Россіи . . . . .	89
Статистика Россіи . . . . .	95
Пространство и населеніе . . . . .	95
Населеніе Россійской Имперіи по переписи 1897 года . . . . .	96
Внутреннее состояніе Россіи . . . . .	97
Образованіе. . . . .	98
Финансы . . . . .	99
Земство . . . . .	100
Промышленность и торговля . . . . .	101
Страховыя учрежденія въ Россіи . . . . .	102
Основные капиталы страховыхъ обществъ . . . . .	103
Перечень городамъ и важнѣйшимъ мѣстамъ Россійской Имперіи . . . . .	104
Таблица для исчисленія поверстной платы за проѣздъ . . . . .	134
Таблица кратчайшихъ разстояній между главнѣйшими пунктами сѣти рос. жел. дорога . . . . .	140

	Стр.
Новый способ пользования таблицами новаго тарифа . . . . .	144
Необходимыя свѣдѣнія изъ общаго устава желѣзныхъ дорогъ . . . . .	144
Адресы правленій желѣзныхъ дорогъ . . . . .	146
Почта . . . . .	147
Телеграфъ . . . . .	152
Судъ . . . . .	154
Судебныя издержки . . . . .	161
Указатель сроковъ . . . . .	163
Банковыя торгово-промышленныя и финансовыя свѣдѣнія . . . . .	170
Выписка изъ вѣдомости окладовъ государственнаго квартирнаго налога . . . . .	203
Коммерческія свѣдѣнія . . . . .	204
Расписаніе разборовъ гербовой бумаги . . . . .	207
Разборъ актовой бумаги . . . . .	208
Вычисленіе процентовъ на капиталъ въ 100 рублей . . . . .	209
Такса вознагражденія нотариусовъ . . . . .	210
Таблица для расчета по днямъ рабочихъ при жалованіи отъ 1 до 10 руб. въ мѣсяцъ . . . . .	211
Иностранныя монеты . . . . .	212
Мѣры, вѣсы и монеты . . . . .	214
Коммерческіе термины . . . . .	219
Помощь при отравленіяхъ и пособія обмершихъ . . . . .	228

#### Алфавитные указатели учреждений г. Саратова.

Адвокаты . . . . .	507
Акцизное Управленіе . . . . .	254
Аптеки . . . . .	507
Арестантскій пріютъ . . . . .	435
Арестный домъ уѣзднаго земства . . . . .	238
Архивная коммиссія . . . . .	469
Багаевскій пріютъ . . . . .	434
Бактеріологическая станція . . . . .	490
Балашовскій резервный баталіонъ . . . . .	258
Банки, банкирскія конторы, ломбарды ссудо-сберегательныя кассы, эме- ритура, похоронныя бюро и аукц. камера . . . . .	391
Библіотека дворянскаго собранія . . . . .	419
„ при Братствѣ св. Креста . . . . .	419
„ „ кухонной школѣ . . . . .	420
„ саратовскаго коммерческаго собранія . . . . .	419
Благотворительныя общества и ихъ учрежденія . . . . .	423
Биржевая контора . . . . .	241
Бобруйскій резервный баталіонъ . . . . .	257
Богадѣльни . . . . .	492
Боголюбовское рисовальное училище . . . . .	407
Братство св. Креста . . . . .	474
„ „ первоучителей славян. Кирилла и Меѳодія . . . . .	457
„ „ Святителя и Чудотворца Николая . . . . .	440
Ветеринары . . . . .	503



	Стр.
Жандармское управленіе . . . . .	241
Земская уѣздная управа . . . . .	389
Земскій пріютъ „Ясли“ . . . . .	435
Земское самоуправленіе . . . . .	378
Зимній садъ М. М. Корнѣева . . . . .	511
Зубные врачи и дантисты . . . . .	503
Императорское Россійское О-во спасенія на водахъ . . . . .	437
„ „ Русское Техническое Об-во (Саратовское отдѣленіе) . . . . .	459
Исправительное арестантское отдѣленіе . . . . .	238
Казенная палата . . . . .	252
Камера военнаго слѣдователя . . . . .	261
„ „ мировыхъ судей . . . . .	266
Канцелярія губернатора . . . . .	233
Книжный складъ Саратовскаго губернскаго земства . . . . .	380
Коммерческое собраніе . . . . .	486
Конвойная команда . . . . .	262
Конно-желѣзная дорога въ Саратовѣ . . . . .	510
Контрольная палата . . . . .	255
Курсы по приготовленію сестеръ милосердія Общества Краснаго креста . . . . .	429
Кухонная школа . . . . .	434
Лѣсной резервный баталіонъ . . . . .	256
Лѣсоохранительный комитетъ . . . . .	270
Лѣчебница уѣзднаго земства . . . . .	490
Маринскій дѣтскій пріютъ (первый) . . . . .	430
Массажистки . . . . .	504
Медицина и ветеринарія . . . . .	488
Медицинская, санитарная и ветеринарная часть города . . . . .	490
Министерство внутреннихъ дѣлъ . . . . .	233
„ „ земледѣлія и государствен. имуществъ . . . . .	269
„ „ Императорскаго Двора и Удѣловъ . . . . .	268
„ „ путей сообщенія . . . . .	271
„ „ финансовъ . . . . .	252
„ „ юстиціи . . . . .	263
Мѣстный лазаретъ . . . . .	262
Мѣщанская управа . . . . .	376
Народный театръ . . . . .	414
Народныя чтенія и собесѣдованія съ старообрядцами . . . . .	421
Нотариатъ . . . . .	265
Нотариусы . . . . .	509
Общество Бѣлаго креста . . . . .	429
„ „ велосипедистовъ любителей . . . . .	485
„ „ взаимнаго вспоможенія бывшихъ воспитанниковъ Александр. ремесл. училища . . . . .	458
Общество взаимнаго вспоможенія книгопечатниковъ . . . . .	456
„ „ взаимной помощи врачей въ С.-Петербургѣ (Сарат. отдѣленіе) . . . . .	454
„ „ вспоможенія недостаточнымъ людямъ, стремящимся къ высшему образованію . . . . .	455
Общество вспоможенія нуждающимся литераторамъ . . . . .	455

Общество вспомошествованія нуждающимся ученикамъ Александровск. Мар. реального училища . . . . .	458
Общество вспомошествованія торгово-промышл. служ. труду . . . . .	456
„ „ учащимъ въ народн. школахъ Саратов. губ. . . . .	441
„ естествоиспытателей . . . . .	472
„ изящныхъ искусствъ . . . . .	483
„ конской охоты . . . . .	483
„ гунцовъ и мѣщанъ . . . . .	376
„ охоты . . . . .	484
„ попеченія о нуждающихся ученицахъ женск. гимн. . . . .	456
„ „ „ „ „ „ министерск. жен гимн. . . . .	457
„ пособия бѣднымъ . . . . .	443
„ „ учащимся въ городскихъ школахъ . . . . .	457
„ „ „ „ „ церковныхъ школахъ Саратова и его уѣзда. . . . .	454
Общество призрѣнія бѣдныхъ семействъ во имя св. Алексѣя челоуѣка Божія. . . . .	441
Общество пѣннѣя . . . . .	486
„ сельскаго хозяйства . . . . .	473
„ трезвой и улучшенной жизни . . . . .	480
Община сестеръ милосердія Общества Краснаго креста „во имя Андрея Первозваннаго“ . . . . .	426
Обязательныя постановленія сарат. городск. Думы . . . . .	320
Окружный судъ . . . . .	267
Оспонрививаніе . . . . .	506
Отдѣленіе казанск. округа путей сообщенія. . . . .	271
„ московскихъ дѣтскихъ пріютовъ . . . . .	436
Пастеровская станція . . . . .	489
Пензенско-Саратовское Управленіе Государств. Имуществами . . . . .	269
Періодическая печать . . . . .	399
Повивальныя бабки. . . . .	505
Полицейскія части . . . . .	242
Помощники присяжныхъ повѣренныхъ . . . . .	508
Попечительство дѣтскихъ пріютовъ . . . . .	429
„ надъ саратовск. исправительнымъ арестантскимъ отдѣленіемъ. . . . .	238
Попечительство общины сестеръ милосердія Об-ва Краснаго Креста во имя Андрея Первозваннаго. . . . .	425
Попечительство о слѣпыхъ . . . . .	438
Почетные мировые судьи . . . . .	265
Почтовое отдѣленіе (жельзн. дорожн.) . . . . .	241
Почтово-телеграфная контора . . . . .	240
„ „ отдѣленіе (Митроф.) . . . . .	240
„ телеграфный округъ . . . . .	240
Правительств. повивальн. бабки . . . . .	505
Пріемный имени Галкина-Враскаго покой . . . . .	427
Прибѣжище для престарѣлыхъ . . . . .	434
Присяжные повѣренные . . . . .	507



## VIII

	Стр.
Пробирное учреждение . . . . .	254
Прокурорскій надзоръ окружн. суда . . . . .	265
"                    "          судебной палаты . . . . .	263
Психіатрическая лѣчебница . . . . .	489
Радищевскій музей . . . . .	405
Расписание скорыхъ, почтовыхъ и пассажирскихъ поѣздовъ по главной линии и боковымъ линиямъ и вѣтвямъ Ряз. Уральск. жел. дорогъ . . . . .	281
Ремесленная управа . . . . .	377
Ряз. - уральск. жандармское полицейское управленіе жел. дорогъ . . . . .	241
"                    "          желѣзная дорога . . . . .	271
Садъ и зимній концертный залъ Очкина . . . . .	511
"          Эрмитажъ . . . . .	511
Санитарное общество . . . . .	476
Сиротскій судъ . . . . .	377
Складъ земледѣльческихъ орудій и сѣмянъ Саратов. уѣздн. земства . . . . .	389
Соборы, приходскія, домовыя церкви и монастыри г. Саратова . . . . .	245
Совѣтъ по народному образованію . . . . .	379
Составъ общаго присутствія . . . . .	253
Списокъ гласныхъ саратовскаго губернскаго собранія . . . . .	378
"          личнаго состава (главныхъ служащихъ) при ст. ст. Саратовъ I, Саратовъ II . . . . .	280
Списокъ элеваторовъ, складовъ и зернохранилицъ Ряз. Ур. жел. дор. . . . .	273
Справочное Бюро . . . . .	460
Станичное правленіе 2-го отдѣла Астраханскаго казачьяго войска . . . . .	262
Строительное отдѣленіе . . . . .	236
Судебная палата . . . . .	263
Судебныя пристава . . . . .	267
Судебныя слѣдователи при Окружномъ судѣ . . . . .	265
Судоходная инспекція . . . . .	271
Сѣздъ мировыхъ судей Саратов. городск. округа . . . . .	265
Такса для легковыхъ извозчиковъ въ Саратовѣ . . . . .	362
"          за производство анализовъ и испытаніе въ лабораторіи Саратов. Отдѣленіи Императорскаго Русскаго Техническаго О-ва . . . . .	463
Тюремное отдѣленіе . . . . .	237
Убѣжище св. Хрисанфа . . . . .	433
Управленіе 1-го дивизиона при 1-й батарее . . . . .	260
"          57 пѣхотной резервной бригады . . . . .	256
"          резервной артиллерійской бригады . . . . .	160
"          Россійскаго общества "Краснаго креста" . . . . .	425
"          Саратовскаго Удѣльнаго Округа . . . . .	268
Участковые мировыя суды . . . . .	265
"          санитарные врачи . . . . .	491
Учебныя заведенія . . . . .	287
Ученныя общества . . . . .	459
Уѣздное по воинской повинности присутствіе . . . . .	239
полицейское управленіе . . . . .	244
Уѣздныя землемѣры . . . . .	236
Уѣздный сѣздъ . . . . .	239

Физико-медицинское общество . . . . .	476
Хвалынский резервный батальонъ . . . . .	259
Химико-бактеріологическій кабинетъ врача А. М. Шапиро . . . . .	477
Циркъ . . . . .	511
Частные повѣренные при окружномъ судѣ . . . . .	508
Ярмарки въ Саратовск. губернии . . . . .	381
Ясли . . . . .	432
Яхть-Клубъ . . . . .	483

## Торгово-промышленная дѣятельность Саратова

и ея предпріятія, стр. 515.

Стр.	Стр.
Агенства и комиссіонерства . . . . .	525
Антрацитъ (см. каменный уголь) . . . . .	525
Аптекарскіе магазины . . . . .	525
Ассенизація . . . . .	526
Асфальтъ и пр. . . . .	526
Багеты (см. обои) . . . . .	527
Бакалейный товаръ (оптово-розничная) . . . . .	527
Бакалейный товаръ (розничная продажа). . . . .	530
Бани . . . . .	539
Баржи (см. пароходство) . . . . .	540
Бетонъ . . . . .	540
Билліарды . . . . .	540
Бондарныя . . . . .	540
Брезенты . . . . .	541
Букинисты (см. книги, торговля) . . . . .	541
Булочные . . . . .	541
Бумага . . . . .	542
Бутылки (см. стеклянная посуда) . . . . .	542
Бюро по найму прислуги . . . . .	542
Вѣлошвейныя . . . . .	543
Вѣлье . . . . .	543
Вата . . . . .	544
Велосипеды . . . . .	544
Веревки и пр. (см. шорный товаръ) . . . . .	544
Вины русскія виноградныя и иностранныя . . . . .	544
Вино и спиртъ (оптовые склады) . . . . .	544
Винно-бакалейная (оптовая торговля). . . . .	545
Винно-бакалейныя (розничная про- дажа) . . . . .	545
Винно-гастрономическіе . . . . .	551
Водоснабженіе . . . . .	552
Воды искусств. минеральн. (заводы). . . . .	552
Воскъ (см. свѣчные заводы) . . . . .	552
Вѣсы . . . . .	552
Галантерея (оптово-рознич. торговля). . . . .	553
Галантерейный товаръ (розничная продажа) . . . . .	554
Галоши (см. готовая обувь и галантерейный товаръ) . . . . .	555
Гармонное производство . . . . .	555
Гармонная торговля . . . . .	555
Гастрономическіе магазины (см. винно-гастроном. маг.) . . . . .	556
Гвоздильный заводъ . . . . .	556
Гвозди (см. желѣзно-скобян. торговля). . . . .	556
Гостинницы съ номерами . . . . .	556
Готовое платье . . . . .	556
Грибы . . . . .	558
Гробы . . . . .	558
Гильзовое производство . . . . .	558
Дамскіе портные (см. еще модныя мастерскія) . . . . .	559
Дамскія шляпы . . . . .	560
Деготь . . . . .	560
Дорожныя вещи . . . . .	561
Драпировочныя и обойныя завешенія . . . . .	561
Дрова . . . . .	562

	Стр.		Стр.
Дрожжи . . . . .	562	Консервы (см. гастрономическ. магазины) . . . . .	576
Дѣтское платье (см. еще модныя мастерскія) . . . . .	562	Конно-жельзная дорога . . . . .	576
Жельзо, сталь и чугунь . . . . .	563	Корзины . . . . .	576
Жельзо старое . . . . .	564	Коробочныя мастерскія . . . . .	576
Жернова . . . . .	564	Корсетныя мастерскія . . . . .	577
Жестяницы (см. мѣдно-жестяныя мастерскія) . . . . .	564	Косметика (см. аптек. и парфюм. магазины) . . . . .	577
Живописное и вывѣсочное ремесло . . . . .	564	Косы (см. жельзный товаръ) . . . . .	577
Заготовщики обуви . . . . .	565	Кофе (см. бакалейные и чайныя магазины) . . . . .	577
Зеленую торговля . . . . .	565	Кофейныя (см. кондиторскія) . . . . .	577
Земляныя работы . . . . .	565	Красильни . . . . .	577
Зеркала . . . . .	566	Краски (фабрика) . . . . .	577
Золотыя, серебряныя и бриллиантовыя вещи . . . . .	566	Краски (торговля) . . . . .	578
Золотыхъ и серебряныхъ дѣлъ мастерскія . . . . .	566	Крендельныя пекарни . . . . .	578
Игрушки . . . . .	567	Крендельная торговля . . . . .	578
Известковые заводы . . . . .	567	Кровельныя и малярныя заведенія . . . . .	579
Извозныя станціи . . . . .	568	Кружева (см. галантерея) . . . . .	580
Изразцовые заводы . . . . .	568	Кузнечное ремесло . . . . .	580
Иконописцы . . . . .	568	Купальни . . . . .	583
Каменные работы . . . . .	568	Кухмейстеръ . . . . .	583
Канцелярскія принадлежности . . . . .	569	Лакъ (см. краски) . . . . .	583
Канаты (см. шорный товаръ) . . . . .	569	Лампы (см. посуда и хозяйств. магазины) . . . . .	583
Каретныя заведенія . . . . .	569	Литейныя заводы . . . . .	583
Керосиновые склады . . . . .	570	Литографіи . . . . .	584
Керосинъ (розничная торговля) . . . . .	570	Ломбардъ (см. банки и кредитныя учрежденія) . . . . .	584
Кириичные заводы . . . . .	571	Лѣсопильные заводы . . . . .	584
Кишечные заводы . . . . .	571	Лѣсъ . . . . .	584
Клеенка (см. обои) . . . . .	571	Макароны (см. бакалейный товаръ) . . . . .	587
Книжная торговля . . . . .	572	Маклера и маклерскія конторы (см. биржа и представ.) . . . . .	587
Кожевенный товаръ . . . . .	572	Малярное ремесло (см. кровельно-мал. ремесло) . . . . .	587
Коксъ (см. каменный уголь) . . . . .	573	Мануфактура (оптовая продажа) . . . . .	587
Колбасныя заведенія . . . . .	573	Масло минеральное . . . . .	590
Колбасная торговля . . . . .	577	Маслобойный заводъ . . . . .	590
Колеса и пр. (см. телѣжное производство) . . . . .	574	Матрацы (см. мебельная торговля) . . . . .	592
Колесная мазь (фабрики) . . . . .	575	Махорка (см. табачная торговля) . . . . .	592
Колокольные заводы . . . . .	575	Машины вязальныя . . . . .	592
Колоніальный товаръ (см. бакалея) . . . . .	575	Машины пишущія . . . . .	592
Коммиссіонеры (см. агентство и коммиссіонерство) . . . . .	575	Мебель . . . . .	592
Кондиторскія . . . . .	575	Меблированныя комнаты . . . . .	593
Кондиторскіе товары (см. бакалейная торговля) . . . . .	576	Мукомольныя мельницы . . . . .	594

Стр.	Стр.		
Мельничное устройство . . . . .	594	Перо и пухъ . . . . .	618
Металлическія издѣлія . . . . .	594	Перчатки (см. еще модные и га-	
Механическія мастерскія . . . . .	595	лантерейные магазины). . . . .	618
Механическіе заводы (см. литей-		Печники . . . . .	618
ные заводы). . . . .	595	Пивные заводы и склады . . . . .	618
Минеральныя воды (см. воды) . . . . .	595	Пивныя . . . . .	619
Модныя мастерскія . . . . .	595	Писчая бумага (см. бумага) . . . . .	620
Модные журналы . . . . .	599	Платье готовое (см. готовое	
Молочные продукты (см. еще		платье) . . . . .	621
сыръ и масло). . . . .	599	Плотники . . . . .	621
Музыкальная торговля . . . . .	600	Полотно и холстъ . . . . .	621
Музыкальныя мастерскія . . . . .	600	Порохъ (см. оружія и порохъ) . . . . .	622
Мука . . . . .	600	Портные мужскіе . . . . .	622
Мыловаренные заводы и торго-		Постоялые дворы . . . . .	626
вля . . . . .	601	Посуда стеклянная, фарфоровая,	
Мѣдно-слесарное и жестяночное		фаянсовая и др. . . . .	629
производство . . . . .	602	Посуда деревянная (см. щепной	
Мѣха . . . . .	604	товаръ) . . . . .	630
Мѣховые подборщики . . . . .	604	Поташный заводъ . . . . .	630
Мѣшки . . . . .	605	Прачесныя заведенія . . . . .	631
Мясо . . . . .	605	Пробки . . . . .	632
Накладныя . . . . .	608	Приичныя заведенія (см. еще	
Настройщики фортепіано . . . . .	608	оптово-бак. торговля) . . . . .	632
Насѣчныя заведенія . . . . .	608	Пухъ козій и издѣлія изъ него	
Нефть . . . . .	609	Пятновыводныя заведенія (см.	
Номера для пріѣзжающихъ . . . . .	609	красильныя заведенія) . . . . .	632
Ноты (см. музыкальная торговля)	610	Рельсы . . . . .	633
Обои . . . . .	611	Ремни . . . . .	633
Обойно-драпировочное ремесло		Ренсковые погреба (см. водка и	
(см. драпировщики) . . . . .	611	проч.) . . . . .	633
Обувь кожаная . . . . .	611	Рестораны . . . . .	633
Обувь валеная . . . . .	612	Ружейныя мастерскія . . . . .	633
Овчино-выдѣлочныя заводы . . . . .	613	Рѣзчики печатей . . . . .	634
Овчино-тулушное производство и		Рыба . . . . .	634
торговля . . . . .	613	Садоводство . . . . .	636
Овесъ и пр. . . . .	613	Салотопленные заводы . . . . .	636
Олифа (см. краски) . . . . .	614	Сапожники . . . . .	636
Олифная фабрика . . . . .	614	Сарпанка . . . . .	641
Оптическій товаръ . . . . .	614	Сахаръ (см. оптово-бакалейная	
Оружіе и порохъ . . . . .	614	торговля) . . . . .	642
Оцинков. желѣзн. заводъ . . . . .	615	Свѣчи . . . . .	642
Памятники . . . . .	615	Свѣчныя заводы . . . . .	643
Паркетъ . . . . .	615	Сельско-хозяйственныя машины	643
Парикмахеры . . . . .	615	Серебро (см. золотыя и серебря-	
Пароходства (см. судоходство) . . . . .	617	ныя вещи) . . . . .	643
Парфюмерія (см. еще аптекарск.		Сигары (см. табачные магазины)	643
магазины) . . . . .	617	Скобяной товаръ (см. желѣзный	
Переплетныя мастерскія . . . . .	617	и скобяной товаръ) . . . . .	643

## Отъ редакціи адр.-кал. „Весь Саратовъ“.

Во время печатанія нашего изданія произошли нѣкоторыя перемѣны; болѣе важныя исправляемъ теперь:

Министромъ внутреннихъ дѣлъ назначенъ егермейстеръ Высочайшаго Двора Д. В. Сипягинъ.

Государственнымъ контролеромъ за смертью д. т. сов. Т. И. Филипова — генер.-лейт. Лобко.

---

Управляющимъ государственными имуществами Саратовской и Пензенской губерн. назначенъ Василевскій.

Тов. предсѣдателя окруж. суда Розановъ — членомъ судебной палаты.

Членъ окружн. суда Гофманъ — товарищемъ предсѣдателя суда.

Тов. прокурора окружн. суда Брюхановъ — членомъ окружнаго суда.

Начальникомъ арестантск. отд. назначенъ — Круницкій.

Оставили службу въ прав. семинаріи и Маріинск. женск. гимназіи преподаватель — С. И. Кедровъ, состоявшій членомъ многихъ благотвор. и ученыхъ учреждений; учит. Маріинск. гимн. П. Г. Разсудовъ.

### СКОНЧАЛИСЬ:

Д. ст. сов. М. А. Поповъ.

Бнязь Н. Н. Оболенскій.

Полковникъ П. Г. Скворцовъ.

Докторъ медицины Ю. И. Гальпернъ.

Ст. сов. К. С. Шиманскій.

Протоіерей Никольск. церкви о. Соколовъ.

## Дополнительный списокъ врачей вновь прибывшихъ и перемѣнившихъ квартиры.

**Бронъ С. О.**, Царицынская улица, между Вольской и Ильинск., домъ № 112, принимаетъ специально по женскимъ и внутреннимъ болѣзнямъ отъ 9 до 12 час.

**Златовѣровъ Л. В.**, уголь Б.-Кострижной и Александровской, домъ Оленева, принимаетъ специально по акушерству, женскимъ и дѣтскимъ болѣзнямъ ежедневно отъ 12—2 час.

**Кассандровъ Е. К.**, Большая Горная ул., между Вознесенск. и Веселой, домъ № 80.

**Князевскій**, Крапивная улица, между Вольской и Александровской, домъ Залѣскаго, № 3.

**Круглевскій М. А.**, Панкратьевская улица, между Вольской и Ильинской, домъ Ляшковой, № 93.

**Малининъ Н. В.**, врачебный инспекторъ, Казарменная улица, рядомъ съ заводомъ Парусинова, собств. домъ, № 13.

**Матвѣевъ И. Н.**, уголь Полицейской и Б.-Сергѣевской, д. Тищенко.

**Перельманъ Л. С.**, уголь Вольской и Часовенной, домъ Красильниковой.

**Сапожниковъ С. Х.**, Б.-Кострижная улица, домъ Фридолинъ.

**Соколовъ П. Н.**, Константиновская улица, между Вольской и Ильинской, домъ Беллертъ, № 29.

**Таубманъ Б. Я.**, Малая Казачья ул., домъ Бауэръ, № 20.

### Ветеринарные врачи.

**Дурасовъ И. А.**, Ильинская ул., между Б.-Казачьей и Царицынской, домъ № 58, Кузнецова.

### Массажистъ.

**Венеціановъ М. Н.**, Большая Казачья, домъ Голубева, № 16.

## Отъ издателя.

Въ виду постояннаго развитія торгово-промышленной и общественной жизни, изданіе торгово-промышленныхъ адресь-календарей и вообще справочныхъ книгъ составляетъ необходимость такихъ крупныхъ торговыхъ центровъ какъ Саратовъ. Этотъ серьезный пробѣлъ не былъ до сего времени какъ слѣдуетъ выполненъ въ Саратовѣ, такъ какъ въ появлявшихся подобныхъ изданіяхъ многое необходимое, многое интересное изъ жизни города было опущено. Въ настоящемъ своемъ изданіи я, насколько возможно, старался заполнить этотъ пробѣлъ, чтобы оно, дѣйствительно, вполне отвѣчало намѣченной цѣли.

Для составленія книги я пользовался послѣдними свѣдѣніями, любезно сообщенными мнѣ правительственными и общественными учрежденіями, благотворительными, учеными и друг. обществами, а также торгово-промышленными предпріятіями, за что считаю нравственнымъ своимъ долгомъ выразить всѣмъ этимъ учрежденіямъ и лицамъ сердечную признательность. Вмѣстѣ съ тѣмъ, въ интересахъ будущности подобныхъ изданій, желательно, чтобы книга эта подверглась безпристрастной оцѣнкѣ, и всѣ замѣчанія о тѣхъ или другихъ ея недостаткахъ будутъ приняты мною съ глубокою благодарностью.

---

6285  
0.160

## Краткій историческій очеркъ Саратовскаго края.

Въ далекомъ прошломъ, болѣе тысячи лѣтъ тому назадъ, саратовскій край былъ населенъ исчезнувшимъ теперь безслѣдно народомъ мордовскаго племени—буртасами, а ранѣе ихъ, говорятъ историки, въ предѣлахъ Саратовской губерніи обитали будины и челоны, но о нихъ не сохранилось никакихъ опредѣленныхъ свѣдѣній, и только дѣлаемая въ наше время находка огромныхъ череповъ, оружія, утвари домашней и т. п. свидѣтельствуютъ о пребываніи этихъ народовъ въ нашемъ краѣ.

Изъ записей, оставшихся отъ временъ заселенія саратовскаго края буртасами, мы узнаемъ, что нашъ край въ старыя годы былъ покрытъ дремучими лѣсами, въ которыхъ жили бобры, куницы, чернобурая лисица и др. звѣри, составлявшіе предметъ охоты буртасовъ. Добытые путемъ охоты товары буртасы продавали торговавшимъ съ ними въ то время персидскимъ и арабскимъ купцамъ, часто наѣзжавшимъ на Волгу. Кромѣ торговли, буртасы занимались хлѣбопашествомъ, а въ большихъ, почти что непроходимыхъ лѣсахъ было много приволья для пчеловодства. Жили буртасы въ укрѣпленныхъ селеніяхъ, въ деревянныхъ домахъ, но гдѣ именно находились эти селенія—до насъ не дошло никакихъ свѣдѣній. Впрочемъ, нѣкоторые изслѣдователи родной старины говорятъ, что на мѣстѣ нынѣшняго набережнаго Увѣка, въ 12 верстахъ ниже Саратова по Волгѣ, находилось одно изъ буртасскихъ поселеній, но это предположеніе до сего времени не подтверждено никакими научно обоснованными данными.

Въ 1224 году привольная жизнь буртасовъ была нарушена приходомъ на Волгу татаръ. Прогнавъ буртасовъ и другихъ обитателей края, татары, недалеко отъ того мѣста, гдѣ Ахтуба отдѣляется отъ Волги, основали свое государство, названное Золотою Ордою, и отсюда начали гро-



мить русскую землю. Покоривъ большую часть Россіи, татары стали строить и на Волгѣ новые города и занимать прежде существовавшіе. Такимъ образомъ татарами были построены Увекъ (нынѣшній Набережный Увекъ), Сарай и др. Сборъ дани съ русской земли и богатая торговля съ арабами скоро обогатили азіатскихъ пришельцевъ, а устраиваемые ими безумные пиры и другія всевозможныя удовольствія превратили этихъ бывшихъ нѣкогда воинственныхъ кочевниковъ въ народъ изнѣженный, невыносливый.

Въ концѣ XIV столѣтія, т. е. спустя 150 лѣтъ послѣ поселенія татаръ на Волгѣ, въ средѣ ихъ многочисленныхъ хановъ начались раздоры. Одинъ изъ такихъ хановъ, Тамерланъ, воспользовался этими раздорами и въ 1391 г. разорилъ и пожегъ все поволжскіе города, въ томъ числѣ и Увекъ. Послѣ погрома Тамерлана Золотая Орда частью ушла въ Азію, частью собралась около Казани и основала царство Казанское, а частью — около Астрахани. Саратовскій край запустѣлъ послѣ этого на 200 лѣтъ и обратился въ сплошную дикую степь. Между тѣмъ, русскіе князья, пользуясь раздорами татаръ, постепенно давали отпоръ этимъ пришельцамъ — перестали платить дань, гнали со стыдомъ татарскихъ пословъ, а въ 1552 г. московскій князь Иванъ Васильевичъ двинулся на Казань и, послѣ долгаго сопротивленія ея, взялъ городъ приступомъ; вскорѣ за Казанью пала и Астрахань. Покоривъ обширный поволжскій край, царь Иванъ Васильевичъ началъ селить въ немъ русскихъ, завелъ стражу, которая разъѣзжала по всей Волгѣ и оберегала берега ея отъ мелкихъ калмыцкихъ и ногайскихъ ордъ, безпокоившихъ своими воровскими набѣгами русскіе сухопутные и судовые караваны. Начатое царемъ Иваномъ Васильевичемъ дѣло умиротворенія волжскаго края продолжалъ и сынъ его царь Ѳеодоръ Ивановичъ. Вскорѣ послѣ смерти отца онъ въ 1586 году заложилъ городъ Самару, а въ 1589—Царицынъ. Но, несмотря на эти заботы, поволжскій край, благодаря своему громадному пространству, представлялъ еще широкое поприще для своеволія шаекъ кочевникомъ. Такъ, наприм., между вновь построенными городами Самарою и Царицыномъ было незаселенное пространство въ 800 верстъ, такъ что здѣсь все еще представлялся полный просторъ для набѣговъ дикихъ кочевниковъ. Это-то обстоятельство, главнымъ образомъ, и вызвало постройку Саратова какъ разъ почти по срединѣ разстоянія между Самарою и Царицыномъ.

Дѣло постройки Саратова царь Ѳедоръ Ивановичъ поручилъ князю Григорію Осиповичу Засѣкину, воеводѣ, хорошо уже знавшему Волгу отъ Казани до Астрахани. Какъ большинство русскихъ городовъ, онъ сначала народился въ видѣ сторожевого пункта, потомъ сдѣлался обычнымъ административнымъ центромъ, и только по водвореніи въ краѣ гражданского благоустройства сталъ завоевывать въ краѣ извѣстное положеніе въ торговлѣ и промышленности.

Первое основаніе Саратова положено на лѣвомъ берегу Волги, версты на двѣ выше сл. Покровской, 2 июня 1590 г. Въ первое время своего существованія Саратовъ имѣлъ до 200 жителей, большею частію сторожевыхъ людей, на обязанности которыхъ лежала защита города отъ нападенія воровскихъ шаекъ; незначительное-же колич. жившихъ въ городѣ частныхъ жителей занимались производствомъ частныхъ работъ и снабжали ратныхъ людей продовольствіемъ и содержаніемъ. Главнымъ администраторомъ города былъ присланный изъ Москвы воевода. Хозяйственное завѣдываніе и судъ надъ жителями были въ рукахъ „земскаго“ и „губнаго“ старосты, избравшихся сходомъ. Источникомъ для удовлетворенія денежнымъ жалованьемъ служивыхъ людей были рыбные, лѣсные и друг. промыслы, подати и разнаго рода сборы съ посадскихъ, торговыхъ и пріѣзжихъ людей.

Юному, неокрѣпшему еще городу приходилось то-и-дѣло отбиваться отъ кочевыхъ народовъ и терскихъ, кубанскихъ, донскихъ и др. казаковъ. На ряду съ мелкими набѣгами Саратову приходилось отбиваться и отъ крупныхъ. Одна изъ такихъ шаекъ напала на Саратовъ почти черезъ 80 лѣтъ послѣ его основанія, когда въ Поволжьѣ вспыхнулъ бунтъ донского казака Стеньки Разина.

Къ Саратову Разинъ подступилъ въ августѣ 1670 г., а вмѣстѣ съ нимъ—тысячъ около 10 человекъ копныхъ и иѣшихъ. Жители города, раньше напуганные разказами о жестокостяхъ Разина, упали духомъ и ничего не могли предпринять, а къ этому хитрый донской казакъ пообѣщаль саратовцамъ, что онъ только приложится къ иконамъ, жителей не тронетъ и уйдетъ обратно. Но едва только ворота города были отворены, какъ буйная казацкая толпа ворвалась въ него и зажгла его со всѣхъ сто-

ронъ. Всѣ начальники саратовскіе были перебиты, самого воеводу Лопухина утопили въ Волгѣ, а добро все разграбили.

Отъ Саратова Разинъ двинулся вверхъ по Волгѣ, а вслѣдъ за нимъ, въ 1671 г., Саратовъ подвергся нападенію сообщника Федьки Шелудяка, который разграбилъ все то, что нашелъ послѣ Разина. Вѣроятно, всѣ эти испытанныя Саратовомъ бѣдствія и ускорили рѣшеніе вопроса о переносѣ его на правый берегъ: въ 1673 г. по указу царя Алексѣя Михайловича онъ былъ перенесенъ на правый берегъ, а мѣсто расположенія стараго Саратова получило въ народѣ прозвище „саратовскаго пепелища“, составляющаго въ настоящее время собственность населенія слоб. Покровской.

Заселеніе Саратова на новомъ мѣстѣ началось близъ берега Волги, подъ Соколовой горой. Городъ былъ окруженъ деревянными стѣнами и валомъ, среди которыхъ были ворота; на самой Соколовой горѣ устроена была каланча для наблюденія за движеніями ордынцевъ и вообще воровскихъ шаекъ. На новомъ мѣстѣ Саратовъ, безъ сомнѣнія, былъ больше обезпеченъ отъ нападенія, а потому и жизнь его потекла спокойнѣе и немало посвящалась и внутреннему благоустройству. Первымъ дѣломъ населенія новаго города была постройка церкви во имя Казанской Божіей Матери, при которой былъ устроенъ монастырь, а также находилось кладбище. Все населеніе города простиралось до 700 человекъ, изъ которыхъ 500 было стрѣльцовъ. Для нихъ, а также для дѣтей боярскихъ и посадскихъ людей отведены были мѣста по южную сторону Глѣбучева оврага. Мѣстность, обнесенная городской стѣною, была не обширна. Среди нея впоследствии построенъ былъ деревянный соборъ во имя Пресвятой Троицы (вторая по времени постройки церковь); за соборомъ, къ сторонѣ Волги, шли воеводскій дворъ (нынѣ старая семинарія), рядомъ „губная“ изба для разбора уголовныхъ дѣлъ и др. казенныя учрежденія и, между прочемъ, царская кладовая для храненія казны на томъ мѣстѣ, гдѣ и теперь существуютъ невзрачныя каменные палатки стараго семинарскаго зданія. Съ Волги городъ былъ окруженъ деревянной стѣною, которая шла ниже семинарии, женскаго монастыря и вплоть почти до нынѣшней Сергіевской церкви. Съ сѣверо-запада городъ былъ окруженъ землянымъ валомъ, который шелъ отъ Глѣбучева оврага черезъ Михаило-Архангельскую площадь и нынѣшней Полицейской улицей спускался къ Волгѣ.

Быстро населеніе новаго города стало увеличиваться и богатѣть. Послѣднему способствовали плодородіе почвы, обильные рыбные и др. промыслы и т. д. Въ концѣ XVII вѣка въ Саратовѣ было уже шесть церквей: Казанская, Старый соборъ, Михаила-Архангела, Спасопреображенская, Единовѣрческая (нынѣ) и Покровская. Старый соборъ, Введенская и Единовѣрческія церкви остались и до нашего времени въ томъ видѣ, въ какомъ онѣ были построены, причеиъ въ подвалахъ, наприм., Старога собора хранился порохъ.

Въ 1693 г. Саратовъ, значительно окрѣпшій, подвергся нападению крымскихъ и кубанскихъ татаръ. Напавшими врагами городъ былъ сожженъ со всѣхъ сторонъ и разграбленъ. Живучесть Саратова, однако, была настолько сильна, что онъ сталъ быстро оправляться отъ постигшаго его несчастія, тѣмъ болѣе, что вскорѣ на престолъ вступилъ великій преобразователь земли русской императоръ Петръ I-й, который, между многочисленными своими заботами, обратилъ особое вниманіе на охрану Поволжья и въ томъ числѣ Саратова: недалеко отъ послѣдняго были построены города Дмитріевскъ, нынѣ Камышинъ, а затѣмъ Петровскъ (уѣздн. городъ Саратовской губ.); кромѣ того, на протяженіи между Царицыномъ и Дономъ Петръ учредилъ стражу для защиты предѣловъ Саратовской губерніи отъ вторженія воровскихъ шаекъ. Вообще, въ царствованіе императора Петра I Саратовъ получаетъ такія преимущества, которыя, безъ сомнѣнія, упрочиваютъ навсегда его положеніе и даютъ возможность идти быстрыми шагами по пути усовершенствованія и развитія экономической жизни.

Вскорѣ великій преобразователь земли русской посѣтилъ и самъ Саратовъ. Было это въ іюнѣ мѣсяцѣ 1722 г., Саратовское населеніе встрѣтило Петра I-го съ великими почестями. Какъ только стало извѣстно о прибытіи царственнаго гостя, весной 1722 г., саратовцы устроили для его встрѣчи домикъ противъ женскаго монастыря, на углу Царицынской и Милліонной улицъ. Къ сожалѣнію, домикъ этотъ сгорѣлъ впоследствии, въ пожаръ Саратова въ 1774 г. Масса народа, даже изъ отдаленныхъ мѣстъ, стала съѣзжаться въ Саратовъ, чтобы видѣть царя. Чтобы заранѣе предупредить Саратовъ о прибытіи государя, 15 верстъ выше города по Волгѣ разставлены были посты конныхъ стрѣльцовъ, которые, какъ только покажется царскій караванъ, должны были другъ черезъ друга дать знать

въ городъ, а сами, съ пальбой и пѣснями, провожать Государя до самаго Саратова. Кромѣ того, въ самую ночь прїѣзда Петра I, съ 21 на 22 іюля, на Зеленомъ островѣ и Соколовой горѣ разложили костры, а на встрѣчу по рѣкѣ выѣхали разукрашенные суда со служилыми людьми и многими жителями города. Послѣдній, особенно берегъ рѣки, также былъ разукрашенъ такъ, какъ только позволяли умѣнье и средства саратовскаго населенія и его тогдашнихъ начальниковъ. Наконецъ, наступила давножданная и желанная минута — показался царскій караванъ, состоявшій, какъ говорятъ, изъ 117 судовъ. Шумъ радостный, грохотъ пушекъ и общее ликованіе встрѣтили царя, когда онъ на своемъ суднѣ, окруженный свитой, подплылъ къ городу. На взвозѣ, близъ Казанской церкви Божіей Матери, былъ встрѣченъ государь воеводою Нестеровымъ съ хлѣбомъ-солью, духовенствомъ города съ образами и св. водой. Съ пристани царь отправился въ приготовленный для него домикъ, а на утро слѣдующаго дня царственный гость осматривалъ городъ, былъ въ Старомъ соборѣ, гдѣ, по преданію, училъ народъ, какъ надо жить, чтобы быть хорошимъ человѣкомъ, а затѣмъ отправился на Соколовую гору и долго съ нея любовался окрестностями Саратова и Волгой, уходящей въ даль широкой блестящей лентой. Здѣсь-же дорогой гость, сидя въ сѣдлѣ и смотря кругомъ на необозримыя пространства полей, „повелѣлъ владѣть всей видимой землей ружникамъ и всякихъ чиновъ городскимъ жителямъ“. Въ этомъ пространствѣ было около 300 тыс. дес. земли, но впоследствии изъ нихъ было изъято свыше 100 тыс. десятинъ, — частью подъ поселеніе солевозчиковъ и солевозный трактъ, частью — въ пользованіе московскаго воспитательнаго дома, причемъ Саратовъ за это отчужденіе получилъ около милліона рублей.

Въ царствованіе Петра I, а затѣмъ и послѣ его жизнь Саратова во всѣхъ почти отношеніяхъ быстро подвигается впередъ. Земляныхъ угодій у города было много, рѣка изобиловала рыбой, завязалась порядочная по тому времени торговля съ Москвою и другими городами. Саратовъ постепенно богатѣлъ, а къ этому вскорѣ присоединилось новое богатство — открыто соленое Елтонское озеро, давшее громадные богатства городу. Дѣло это было при императрицѣ Екатеринѣ II. Для новаго продукта промышленности въ Саратовѣ были устроены казенные соленые склады. Торго-

вый людъ Саратова примкнулъ къ этой новой промышленности и сталъ брать подряды на поставку соли въ приволжскіе и др. города. Саратовъ быстро поправлялся. Много судовъ съ разнымъ грузомъ приплывало и уходило отъ города. Въ городѣ даже открылись двѣ ярмарки—лѣтняя Казанская, на которую приходили, главнымъ образомъ, верховые товары, и осенняя—Введенская, на которую привозили низовые грузы. Ярмарки эти существуютъ и по настоящее время, но въ такихъ незначительныхъ размѣрахъ, что о существованіи ихъ большинство населенія не знаетъ и не пользуется ихъ услугами. Самый городъ въ это время значительно уже выросъ. Жителей въ немъ было около 12 тыс.

Къ прежнимъ 6 церквамъ прибавилось еще Никольская (прежде Смоленская), Крестовоздвиженская, Сергіевская и Ильинская, находившаяся далеко за городомъ, на кладбищѣ. Границы городскихъ построекъ также расширились, а затѣмъ къ этому-же времени относится появленіе въ Саратовѣ нѣмцевъ, которые расположились за городомъ особою слободкою на томъ мѣстѣ, гдѣ нынѣ находится Нѣмецкая улица. Одновременно почти съ этимъ появились въ Саратовѣ и послѣдователи „древняго благочестія“, но въ самомъ городѣ появилось мало ихъ, а поселились они по Бараникову и Мочевому оврагамъ. Для отправленія религиозныхъ обрядовъ у раскольниковъ въ то время были двѣ молельни—на дворахъ саратовскихъ купцовъ Горяна и Баранова.

Несмотря на постепенный ростъ экономическаго благосостоянія населенія Саратова, умственная его жизнь далеко не прогрессировала впередъ. Отсутствіе-ли сознанія пользы духовнаго просвѣщенія, постоянныя-ли переживаемыя городомъ несчастія были тому причиной—неизвѣстно. Но то печальное явленіе, что въ описываемое нами время въ городѣ не было школъ, остается фактомъ. Даже учрежденная здѣсь Екатериною II семинарія вскорѣ была переведена въ Астрахань. Грамотныхъ въ городѣ было также мало.

Обращая вниманіе на развитіе производительныхъ силъ саратовскаго края, Екатерина II, кромѣ нѣмецкихъ поселенцевъ, вызывала и изъ Франціи. Но французское населеніе какъ-то туго прививалось на русской почвѣ, и только нѣсколько французскихъ шелководовъ, съ Вердье и Жанъ-

Ру во главѣ, остались въ Саратовѣ для устройства здѣсь шелководнаго заведенія, которое, однако, находясь въ вѣдѣнїи казны, существовало до начала 30-хъ годовъ текущаго столѣтїя, а затѣмъ, въ виду отсутствїя частныхъ предпринимателей, которые поддержали-бы это дѣло, было закрыто.

Мирная дѣятельность великихъ государя и государыни на пользу развитїя благосостоянїя саратовскаго края была нарушена, въ царствованїе послѣдней, пугачевскимъ бунтомъ. Въ Саратовѣ въ частности и вообще въ саратовскомъ краѣ Пугачевъ имѣлъ большой успѣхъ. Для того пожара, который зажигалъ этотъ хитрый казакъ, здѣсь было достаточно горючаго матеріала: толпы фанатическихъ раскольниковъ, переселившихся сюда бѣглецы помѣщичьи крестьяне, массами бѣжавшіе отъ своихъ господъ, и донскіе казаки—все это было, такъ сказать, къ услугамъ самозваннаго защитника народныхъ интересовъ. Уже въ 1773 г., при первыхъ слухахъ объ этомъ грабителѣ и душегубцѣ, администрація, по указу сената, принимала мѣры предосторожности противъ пугачевского нашествїя. А между тѣмъ вѣсти о движенїяхъ Пугачева не прекращались: онъ пробрался на Донъ, чтобы поднять донскихъ казаковъ. Скоро разставленные по дорогамъ сторожевыя пикеты донесли, что шайки Пугачева приближаются къ Саратову. Это было лѣтомъ 1774 г. Пугачевъ шель отъ Симбирска на Пензу, съ Пензы—на Петровскъ и Саратовъ.

Саратовскимъ комендантомъ состоялъ тогда полковникъ Бошнякъ. Онъ принялъ на себя начальствованїе надъ мѣстнымъ гарнизономъ, къ которому примкнули нѣкоторые горожане съ дубинками и кольями. Войско свое Бошнякъ храбро повелъ на встрѣчу пугачевскихъ полчищъ, версты за три отъ города, не желая впустить ихъ въ городъ. Около полудни 6-го августа произошла стычка. Бой былъ жаркій, но въ результатъ побѣда клонилась на сторону пугачевцевъ. Часть войска Бошняка перешла на сторону врага. Храбрый полковникъ отступилъ, не переставая биться. Нѣсколько пугачевцевъ отдѣлились, ввели пушку на Соколовую гору, куда вскорѣ подошла и осталная шайка Пугачева и начала обстрѣливать городъ. У Бошняка, между тѣмъ, осталось только около сотни храбрыхъ защитниковъ. Съ этою горстью Бошнякъ пробился черезъ непрїятельскїя полчища и направился въ Царицынъ, захвативъ съ собою около 60 тыс. рублей государственной казны и важныя правительственныя бумаги. Въ

числѣ погибшихъ въ отрядѣ полковника были офицеры Арт. и Пав. Шахматовы, Рахманиновъ, Маматовъ, Болотинъ, Ахматовъ и др.

Между тѣмъ, разбойники ворвались въ городъ и кинулись въ церкви, гдѣ шла вечерня, выгнали оттуда весь народъ, а духовенство погнали въ степь, къ „царю-батюшкѣ“. Въ то-же время начались грабежъ и погромъ, подобнаго которому русскіе города не видали со временъ нашествія Мамаю. Въ поискахъ денегъ и цѣнныхъ вещей разбойники все перерыли, такъ какъ по тогдашнему обычаю деньги для храненія прятались въ самыя потаенныя мѣста. При малѣйшемъ сопротивленіи грабители безъ пощады били женщинъ и дѣтей. Въ числѣ такимъ образомъ погибшихъ была вдова бывшаго саратовскаго коменданта Юнгерь. Дочь ея Марія, 15 лѣтъ, открыто сказала въ лицо Пугачеву, что онъ воръ и разбойникъ. Краса ея, однако, подкупила Пугачева, и онъ велѣлъ ее, въ числѣ другихъ женщинъ, посадить на судно и отправить въ Царицынъ, но впоследствии Бошнякъ освободилъ плѣнницъ.

Чинимые ужасы во время пребыванія Пугачева въ Саратовѣ не поддаются описанію. Всѣмъ дурнымъ страстямъ была дана полная воля и не было предѣловъ безчинствамъ. Пугачевъ мстилъ за оказанное сопротивленіе. Духовенство силой заставляли поминать на эктеніяхъ „благочестивѣйшаго самодержавнѣйшаго государя императора Петра Федоровича и супругу его благовѣрную государыню императрицу Устинію Петровну“. На этотъ случай въ церквахъ стояли казаки. Улицы Саратова всюду обогрѣлись кровью тѣхъ, кто не хотѣлъ перейти въ лагерь Пугачева, или не успѣлъ во-время скрыться изъ города. На горахъ и въ другихъ мѣстахъ качались на висѣлицахъ трупы повѣшенныхъ саратовскихъ обывателей, нежелавшихъ покориться самозванному разбойнику; на погорѣвшихъ улицахъ также валялись кучами жертвы неистовой вольницы, такъ какъ Пугачевъ хоронить ихъ не велѣлъ. По городу отъ этого шелъ страшный смрадъ.

9 августа, прослышавъ о приближеніи войскъ подъ начальствомъ Михельсона и Муффеля, Пугачевъ со всѣмъ обозомъ и награбленнымъ имуществомъ собрался въ дальнѣйшій путь. Передъ выѣздомъ было приказано звонить въ колокола, а всему духовенству выйти къ лагерямъ съ крестомъ и образами. Заставивъ подождать себя 1½ часа, Пугачевъ выѣхалъ къ



духовенству верхомъ, въ казацкой одеждѣ и, не слѣзая съ лошади, приподнявъ только шапку, приложился къ кресту, послѣ чего протянулъ свою руку для цѣлованія. По окончаніи этой церемоніи, читался указъ и манифестъ „царя“ къ народу.

Послѣ погрома Пугачева Саратовъ не скоро еще успокоился. Жить не только въ усадьбахъ, но и въ городѣ было небезопасно. Выпущенные колодники тревожили самыхъ храбрыхъ жителей. Отношенія помѣщиковъ къ крестьянамъ, господъ къ прислугѣ не скоро еще вошли въ прежнюю колею. Броженіе умовъ продолжалось еще нѣсколько лѣтъ. Были и еще случаи, что являлись самозванные цари (въ Дубовкѣ казакъ Максимъ Ханинъ), но ихъ скоро хватали.

Въ экономическомъ отношеніи Саратову нанесенъ также былъ большой ударъ: у жителей не было ни крова, ни имущества, и если-бы не рыбные промыслы и соленая промышленность, то городъ не поправился-бы долгіе годы. Да на бѣду, вслѣдъ за пугачевщиной, саратовскій край испыталъ голодъ (въ 1775 г.). Хлѣба почти вовсе не уродилось, поля покрылись лебедю, которую народъ рвалъ и дѣлалъ изъ нея хлѣбы. Тысячи людей умерли голодною смертію. Въ одномъ Саратовѣ насчитывали такихъ жертвъ больше тысячи.

Вотъ въ такое-то тяжелое и смутное для Саратова время въ жизни его происходитъ громадная административная перемѣна, много, конечно, повліявшая на его дальнѣйшій ростъ.

До 1781 года Саратовъ былъ уѣзднымъ городомъ Астраханской губ. Въ 1728 г., по случаю опасной болѣзни въ Астраханской губ., Саратовъ подчинился двумъ сосѣднимъ провинціямъ — Казанской и Симбирской. Для Саратова вообще тягостна была зависимость отъ Астраханскаго намѣстничества по причинѣ неправосудія тамошнихъ правителей.

О послѣднихъ историкъ Татищевъ, самъ бывшій астраханскимъ губернаторомъ, пишетъ такъ: „Сія губернія такъ разорена, какъ недовольно свѣдующій не можетъ повѣрить. Причина-же сего есть главная, что нѣсколько губернаторовъ сюда вмѣсто ссылки употреблялись“. Надо замѣтить при этомъ, что Саратовъ въ то уже время превосходилъ Астрахань чис-

домъ жителей: въ немъ было до 7 тыс., а въ Астрахани было не болѣе 3<sup>1</sup>/<sub>2</sub> тысячи.

3-го февраля 1781 г. состоялось торжество открытія Саратовской губ.) Прибывшій въ Саратовъ, вмѣстѣ съ астраханскимъ губернаторомъ И. В. Якоби, преосвященный Антоній служилъ наканунѣ всенощную, а въ день торжества — божественную литургію въ Троицкомъ соборѣ. (Дворянство и купечество, собранныя предварительно въ намѣстнической домъ, слѣдовали отсюда торжественнымъ шествіемъ въ соборъ, по два въ рядъ; войска шли съ музыкой и съ распушенными знаменами: то были казаки и солдаты драгунскаго полка. По прочтеніи манифеста и указа, дворянство и купечество были приведены къ присягѣ для избранія судей. Весь день происходилъ колокольный звонъ, пальба изъ пушекъ и ружей. Народу сдѣлано было угощеніе — выставили 150 бочекъ вина, пива, меду и т. д.) 7-го февраля для именитыхъ жителей былъ устроенъ балъ, а 9-го происходилъ выборъ судей, причемъ преосвященный отслужилъ молебенъ въ присутственныхъ мѣстахъ, помѣстившихся въ деревянномъ домѣ, выстроенномъ въ степи. 10-го февраля угощали нищихъ и одѣлили деньгами, а 11-го преосвященный угощаль духовенство. Во все время торжества городъ великолѣпно освѣщался. Наконецъ 28 февраля послѣдовало окончательное открытіе присутственныхъ мѣстъ.

Такимъ образомъ, съ 3-го февраля 1781 г. Саратовъ сталъ губернскимъ городомъ. Первымъ его губернаторомъ былъ Иванъ Игнатьевичъ Поливановъ, а вице-губернаторомъ Иванъ Никитъевичъ Циптелевъ. Преосвященнаго тогда не было; онъ жилъ въ Астрахани.

Относительно того, что такое Саратовъ былъ во время преобразования его въ губернский городъ, мы имѣемъ слѣдующія свѣдѣнія въ „Географическомъ словарѣ Рос. Госуд. 1781 г.“: „Строеніе города на отлого-вышшемъ берегу; съ сѣверной стороны отдѣляется часть онаго, съ тамошнимъ мужскимъ монастыремъ, широкимъ и глубокимъ буеракомъ, надъ которымъ возвышается Соколова гора съ солеными магазинами, построенныхъ внизу скатовъ горы, надъ Волгою. Строеніе обывательское деревянное, улицы довольно порядочны и прямы. На выѣздѣ изъ города, по царьцynской дорогѣ, построенъ деревянный намѣстническій домъ съ присут-

ственными мѣстами. Городъ окруженъ небольшимъ валомъ и узкимъ ровомъ. За валомъ — пеньковые амбары, гдѣ вьютъ канаты и веревки. Живущихъ въ семь городѣ купцовъ 129 человекъ, которые производятъ обыкновенную въ лавкахъ продажу, получая товары изъ Москвы и съ ярмарокъ, или беретъ привозимые на судахъ, либо сухимъ путемъ, отъ купцовъ иногороднихъ. Мѣщанъ и цеховыхъ 2503 души, изъ которыхъ, кромѣ упражняющихся въ ремеслахъ и мелочныхъ перепродажахъ, большая часть содержитъ себя хлѣбонашествомъ и скотоводствомъ, живучи въ хуторахъ. Городъ сей, по положенію своему, какъ онъ находится между Казанью и Астраханью на водяной коммуникаціи, такъ и по состоянію отъ другихъ выгодностей отъ великаго стеченія народу для привозу и отвозу соли и рыбы водою и сухимъ путемъ, такъ что зимою порою въѣзжаютъ и выѣзжаютъ по тысячѣ и по двѣ тысячи подводъ каждый день, — весьма хороши для торговли, ибо въ немъ можно получать всякую рыбу, изъ Симбирской и Уфимской губ. товары, также товары Астрахани, или персидскіе и индѣйскіе, какъ-то: шелкъ, хлопчатую бумагу и пр., хлѣбъ, масло, пеньку, сало, кости и всякій скотъ; для сего самаго, кромѣ ежедневнаго торгу, бываетъ въ немъ іюля 8 числа годовая ярмарка. Сверхъ сего, въ семь городѣ при государынѣ Елизаветѣ Петровнѣ учреждена соленая контора, „низовою“ называемая, для добыванія и привозу соли съ Елтонскаго озера и отвозу оной во все государство. Также для находящейся въ немъ шелковой фабрики, близъ города, въ 5 в., при подошвѣ Лысыхъ горъ, заведенъ обширный садъ тутовыхъ или шелковичныхъ деревьевъ. Наконецъ, въ окрестностяхъ онаго копаютъ солодеватый корень на мимоидущія суда, которыя и развозятъ оный въ другія мѣста“.

Новообразованная губернія, по указу императрицы, была раздѣлена на 10 уѣздовъ, для чего къ существовавшимъ городамъ — Саратову, Царицину, Петровску и Дмитріевску — прибавлены новые, образованные изъ сель, а именно: Вольскъ изъ с. Малыковки, Кузнецкъ — изъ Нарышкина, Хвалынскъ изъ с. Сосновый Островъ, Сердобскъ — изъ Б. Сердобы, Аткарскъ — изъ с. Еткара и Балашовъ — изъ с. Балашова. Въ это же время г. Дмитріевскъ былъ переименованъ въ Камышинъ.

Учрежденіе губерніи имѣло самое благодѣтельное вліяніе на здѣшній край: усилито его народонаселеніе, обезопасило города и села отъ нападѣнія,

оживило земледѣліе, торговлю и промышленность. Калмыковъ и другихъ кочевниковъ въ Саратовской губ. уже не было: они ушли къ Астрахани. Только за рѣкой Ерусланомъ и Элтонскимъ озеромъ кочевали еще орды опасныхъ киргизъ и кайсаковъ. Для обезпеченія отъ нападенія этихъ кочевниковъ, было построено при урочищѣ Узеняхъ Укрѣпленіе, но оно вскорѣ было упразднено.

Какова была умственная жизнь Саратова во время преобразованія его—можно заключить изъ того предложенія преосвященнаго Антонія духовенству, (6 окт. 1780 г.), чтобы оно въ самомъ скорѣйшемъ времени изучило Символь Вѣры и заповѣди Господни. А между тѣмъ, духовенство составляло тогда чуть не единственную интеллигенцію. О просвѣщеніи народа при такихъ условіяхъ нечего было и думать, и первыя школы стали появляться въ губерніи въ католическихъ селеніяхъ въ 1753 г., а въ 1763 г. стали открываться въ лютеранскихъ колоніяхъ. Нѣсколько позднѣе, а именно (въ 1781 г., было открыто и въ Саратовѣ) главное народное училище, находившееся въ вѣдѣніи губернатора и приказа общественнаго призрѣнія, а въ учебномъ отношеніи подчинялось симбирской дирекціи. Учились въ немъ преимущественно солдатскія дѣти, кантонисты. Училище на первыхъ порахъ жило бѣдно, не имѣя собственнаго зданія и даже помѣщенія для сторожей, которые во время уроковъ сидѣли вмѣстѣ съ учениками.

На слѣдующій годъ послѣ открытія главнаго училища по распоряженію преосвященнаго Антонія было открыто (1787 г.) духовное училище для дѣтей духовенства, но оно вскорѣ было переведено въ Астрахань. По указу императора Павла I 12 дек. 1796 г., Саратовская губ. была внезапно упразднена, раздѣленная между Пензенской и Астраханской губ. Около трехъ мѣсяцевъ губерніи не существовало, но 5 марта 1797 г. послѣдовало опять возстановленіе ея еще въ большихъ размѣрахъ: къ ней были приписаны гг. Новохоперскъ и Черный Яръ, съ уѣздами, а также и Пенза, какъ уѣздный городъ, что продолжалось до 1803 г., когда Пенза опять возведена была на степень губернскаго города. До 1850 г. къ Саратову были присоединены Новоузенскій и Николаевскій уѣзды, отошедшіе впоследствии къ Самарской губ.

Въ 1799 г. въ духовной жизни Саратова произошло нововведеніе— учреждено викаріатство пензенской епархіи; до этого времени губернія входила въ составъ астраханской епархіи, самостоятельная же саратовская епархія была образована лишь въ 1828 г.

Вскорѣ за главнымъ училищемъ была открыта и первая больница въ городѣ—въ 1803 г. Идея объ открытіи этого учрежденія была встрѣчена сочувственно всѣмъ населеніемъ, особенно же дворянствомъ. Последнее собрало на больницу больше 42 т. р., да Государь Александръ Павловичъ пожертвовалъ на это дѣло изъ собственныхъ суммъ 10 т. р. Постройка началась и шла быстро, такъ что 30 августа 1806 г., въ день именинъ Государя, больница и устроенная при ней богадѣльня были торжественно освящены, и въ память жертвователя больница названа Александровскою.

Въ 1808 г. въ Саратовѣ основана первая типографія при губернскомъ правленіи, съ содержаніемъ въ 750 р.—21-го іюня 1811 года Саратовъ подвергается страшному несчастію—пожару. Благодаря почти полному отсутствію противопожарныхъ средствъ, несчастіе приняло опустошительные размѣры. Всепожирающее пламя опустошило не только улицы города, но поглотило нѣсколько человѣческихъ жертвъ, перебросилось на пристань и сожгло ее. Въ самомъ городѣ погибло болѣе 1000 домовъ и сгорѣло 12 человѣкъ; въ числѣ сгорѣвшихъ зданій было много различныхъ торговыхъ помѣщеній. Послѣ этого несчастія Саратовъ началъ строиться по новому утвержденному въ 1812 г. Государемъ плану, причемъ болѣе уже не появлялось такихъ скученныхъ построекъ и кривыхъ улицъ. Въ это-же время былъ построенъ новый гостинный дворъ и заведена хорошая пожарная команда.

Не успѣлъ еще Саратовъ оправиться отъ постигшаго его пожара, какъ новое, общее для всей Россіи несчастіе пришлось переживать его населенію; это памятный 1812 годъ, когда на защиту отечества и православной вѣры стала, какъ одинъ человѣкъ, вся Русь. Какъ ни тяжело было саратовцамъ, но они должны были отчасти нести на себѣ тягости этого бѣдствія, а именно платить по 80 коп. съ души на покупку провіанта для войскъ. вмѣстѣ съ тѣмъ, Саратовъ представлялъ какъ бы



Типъ и нарядъ Саратовской купчихи

18-го столѣтія.

мѣсто ссылки для плѣнныхъ французовъ, которые пригонялись сюда большими партіями и назначались на различныя работы — ровняли улицы, устраивали плотины и т. д.; плѣнными-же французами были насажены и сохранившіяся до сего времени прекрасныя рощи институтская и вакуровская.

Историческомъ памятникомъ 1812-го года служить новый кафедральный соборъ. Когда 29 іюня 1814 г. въ Саратовѣ было получено извѣстіе о заключеніи мира съ Франціей, то мѣстное городское общество рѣшило ознаменовать это радостное событіе постройкой новаго собора на средства города и всей губерніи. Саратовъ на соборъ пожертвовалъ около 52 т. р., къ которымъ были присоединены и 15 т. р., пожертвованные еще императрицей Екатериной II также на постройку собора. 30 августа 1815 г. пензенскій преосвященный Афанасій совершилъ торжественную закладку храма о двухъ предѣлахъ — главный во имя благовѣрнаго великаго князя Александра Невского, а другой — во имя того святого, когда Императоръ Александръ I прибудетъ изъ Парижа въ Петербургъ (13-го іюля — соборъ арх. Гавріила). Постройка началась только главнаго зданія и завершилась неудачно: едва только храмъ былъ готовъ вчернѣ, какъ верхній каменный куполь, вслѣдствіе непрочности поддерживавшихъ его колоннъ, упалъ и придавилъ нижніе своды. Послѣ этого куполь начали уже строить деревянный. Спустя 25 л. послѣ закладки главнаго зданія собора, именно въ 1840 г., начата постройка колокольни на пожертвованія, главн. обр. М. Ф. Дмитріевой, которая, кромѣ того, пожертвовала прекрасный по своему тону колоколь въсомъ въ 540 пуд. Благодаря оригинальной архитектурѣ, соборъ составляетъ украшеніе (со стороны вѣншей) города, но внутренняя его отдѣлка далеко не соотвѣтствуетъ своему назначенію, такъ что постановленіе Думы о реставраціи собора съ отпускомъ на это изъ средствъ города 35 т. р. является вполне заслуживающимъ общей благодарности актомъ. Не лишне сказать, что постройка храма продолжалась до 1824 г., когда, 28 марта, онъ былъ освященъ.

Несмотря на переживаемыя несчастія, Саратовъ, однако, благодаря своему исключительному географическому положенію и отчасти мѣстнымъ природнымъ богатствамъ, постепенно развивался не только въ промышленномъ, но и въ духовномъ отношеніи. Такъ, саратовское населеніе на-

ходило уже невозможнымъ оставлять своихъ дѣтей безъ образованія, а потому въ 1820 г. въ городѣ открываются сразу два учебныхъ заведенія — мужская гимназія — это alma mater саратовскаго населенія, и уѣздное училище, служившее, конечно, для дѣтей тѣхъ родителей, которые хотѣли дать своимъ дѣтямъ только законченное элементарное образованіе, или, по разнымъ причинамъ, не могли провести черезъ весь курсъ гимназіи своихъ питомцевъ.

Саратовскій край издавна служилъ мѣстомъ для раскольниковъ, которые постепенно размножались и часто оказывали дурное вліяніе и на православное населеніе. Для борьбы съ этими послѣдователями „древняго благочестія“ Императоръ Николай Павловичъ въ 1828 г. сдѣлалъ распоряженіе, чтобы была въ Саратовской губ. учреждена самостоятельная епархія, такъ что 22 декабря этого-же года въ Саратовъ прибылъ первый епископъ Моисей, а затѣмъ, два года спустя, была открыта и духовная семинарія съ цѣлю, чтобы духовенство въ губерніи было образованное. Въ годъ-же основанія семинаріи, т. е. въ 1830 г., положено начало, открытіемъ Ильинскаго приходскаго училища, правильному элементарному образованію простого народа, а затѣмъ при гимназіи была открыта первая публичная библіотека.

1830-й годъ во многихъ отношеніяхъ памятенъ Саратову. Среди радостныхъ событій въ этомъ году въ городѣ свирѣпствовала да толѣ малоизвѣстная болѣзнь холера. Въ теченіе одного мѣсяца умерло 10 т. ч. отъ этой болѣзни, бороться съ которою не умѣли тогда. Неимовѣрное развитіе холеры поддерживалось и невѣжествомъ населенія, которое не слушало и не исполняло предписаній врачей и умирало по нѣскольку сотъ въ день.

Около 1830-го г. появились на Волгѣ первые пароходы, но пароходное дѣло шло на первыхъ порахъ очень плохо, такъ что еще въ 1846 г., по сообщенію бывшаго саратовскаго губернатора Оаддеева, мимо Саратова проходило только три парохода.

Въ общемъ, однако, жизнь Саратова въ это время была такая дешевая и привольная, что населеніе его быстро росло отъ непрекращающагося наплыва иногороднихъ. Чтобы судить о дешевизнѣ хлѣба за это



время—достаточно сказать, что пудъ ржаной муки въ 30-хъ годахъ продавался по 10 к., аршинная стерлядь стоила 15 к., а десятина земли продавалась по 1 р.

Въ 1837 г. 27 іюня, Саратовъ посѣтилъ Царь-Освободитель Государь Александръ Николаевичъ, бывшій тогда Наслѣдникомъ русскаго престола. Къ пріѣзду этого желаннаго гостя Саратовъ впервые устраиваетъ выставку, на которой находились добываемые въ предѣлахъ Саратовской губ. предметы сельскаго хозяйства и т. п.: разный хлѣбъ, шерстяныя и пеньковыя издѣлія, элтонская соль и пр.

Прибылъ Государь въ Саратовъ изъ слободы Покровской въ ночь на 27 іюня и присталъ къ Кабановскому взвозу. Вся пристань и городъ блестяли тысячами огней. Переночевавъ на парадѣ, Августѣйшій Гость на утро прибылъ къ литургіи въ кафедральный соборъ и отслушалъ обѣдню и молебень. Послѣ обѣдни Высочайшій Гость посѣтилъ различныя учрежденія—Александровскія больницу и богадѣльню, гимназію, военный лазаретъ, а на слѣдующій день—мужской и женскій монастыри, тюремный замокъ и, наконецъ, осматрѣлъ выставку и войска. Въ этотъ-же день дворянствомъ и городомъ въ честь Гостя Высокаго данъ былъ великолѣпный балъ: 29 іюля, въ 6 ч., сопровождаемый массою народа и радостными криками „ура“, Государь выѣхалъ въ Пензу, оставивъ бѣднымъ жителямъ Саратова 5000 руб.

Въ концѣ 40-хъ годовъ Саратовъ уже дѣлается значительнымъ городомъ. Въ 1847 г. въ немъ было 52379 чел. жителей обоого пола, 22 церкви, много фабрикъ и заводовъ, 4300 домовъ и около 700 разныхъ торговыхъ мѣстъ. 40-е года являются временемъ развитія образованія, равно какъ и послѣдующіе 50-ые. Въ 1843 г. въ Саратовѣ былъ открытъ Маріинскій дѣтскій пріютъ, въ 1850 г.—Маріинская женская гимназія, въ 1856 г.—женская гимназія, теперь министерская, открыто нѣсколько народныхъ училищъ, а въ 1859 г. появилась и первая женская школа.

Газетное дѣло въ Саратовѣ началось съ 1838 г., когда появились „Губернскія Вѣдомости, въ 1863 г. стали издаваться „Справочный Листокъ“, теперь „Саратовскій Листокъ“. Въ 1865 г. вышли въ свѣтъ

„Епархіальныя Вѣдомости“, а въ 1877 г. — „Саратовскій Дневник“ и „Волга“, но послѣдняя просуществовала недолго и закрылась; недолго также выходилъ литературно-популярный журналъ, издавшійся докторомъ Тельнихинымъ. Кромѣ того, членомъ судебной палаты Устимовичемъ былъ основанъ въ 1892 г. благотворительный журналъ „Братская помощь“, существующій и нынѣ. Для нѣмецкаго населенія съ 1864 г. въ городѣ издается нѣмецкая газета.

Въ 40-хъ годахъ положено въ Саратовѣ начало театру. Точно годъ постройки перваго театра неизвѣстенъ. Зданіе его находилось на мѣстѣ нынѣшняго музея и было скорѣе похоже на большой ветхій сарай, чѣмъ на храмъ искусства. Затѣмъ это зданіе было сломано и выстроено новое на мѣстѣ настоящаго, но оно скоро сгорѣло до основанія, послѣ чего былъ уже построенъ нынѣ существующій.

Въ 1866 г. въ Саратовской губ. были открыты земскія учрежденія, оказавшія столь благотѣльное вліяніе на народное образованіе, регулированіе медицинской помощи населенію и т. д. Одной изъ разныхъ заботъ земства были періодически устраивавшіяся земскія выставки. Въ 60-хъ годахъ Саратовъ былъ осчастливленъ посѣщеніемъ Высочайшихъ Особъ. Лѣтомъ 1863 г. въ Саратовъ прибылъ покойный Наслѣдникъ Цесаревичъ Николай Александровичъ, а 24 іюля 1869 г. — Государь Александръ Александровичъ съ супругою Марією Феодоровною и Великимъ княземъ Алексѣемъ Александровичемъ. Съ ранняго утра Волга представляла оживленную картину, а ближайшія къ берегу улицы переполнены народомъ. Конторка, къ которой долженъ былъ пристать пароходъ съ Августѣйшимъ Гостемъ, утопала въ зелени и цвѣтахъ. Во время пребыванія въ городѣ Высokie Гости посѣтили Александровскую больницу, институтъ, тюремный замокъ, лагери и т. д.

1871-й г. ознаменовался для Саратова введеніемъ новаго Городового Положенія. 4-го января этого года состоялось первое засѣданіе вновь сформированной Думы.

Въ этомъ-же году Саратовъ вторично посѣтили покойные Государи Александръ Николаевичъ и Наслѣдникъ Александръ Александровичъ съ великимъ княземъ Владиміромъ Алексѣевичемъ. Между прочемъ, Высokie

Гости посѣтили только-что открывшееся Александровское ремесленное училище, въ память чего въ залѣ совѣта была повѣшена бѣлая мраморная доска съ высѣченными на ней золотыми буквами времени посѣщенія училища Высочайшими гостями.

Въ 1872 г. устроенъ саратовскій водопроводъ.

Въ 1873 г. открыты реальное училище и музыкальные классы.

Въ 1877 г. профессоръ живописи А. П. Боголюбовъ пожертвовалъ городу много картинъ и другихъ художественныхъ произведеній, а 27-го іюня 1885 г. послѣдовало открытіе самого музея въ прекрасно построенномъ зданіи на Театральной площади. Кромѣ этихъ крупныхъ учреждений, сравнительно въ недавнее время открыты въ Саратовѣ всевозможныя другія учрежденія. Пресвященнымъ Іоаннікіемъ учреждены въ 1868 г. „Братство св. Креста“ и „Благотворительный союзъ“, при которыхъ учреждены „Учебно-заработный домъ“, спасшій отъ разврата и голодной смерти не одну сотню бѣдныхъ дѣтей.

Саратовскимъ губернаторомъ М. Н. Галайнымъ-Враскимъ открыты „Учебно-исправительный пріютъ“, праздновавшій въ прошломъ году 25-лѣтіе своего существованія, Пріемный покой для проходящихъ больныхъ, Галкинской пріютъ, Ясли. Правленіе Общества-спасенія на водахъ и т. д. Позднѣе были открыты Андреевская община сестеръ милосердія, Домъ Трудолюбія, Общество призрѣнія бѣдныхъ во имя св. Алексія чловѣка Божія и т. д.

Затѣмъ къ числу открытыхъ въ послѣдніе два года учреждений относятся 2-я гимназія и строящееся зданіе для технической школы, а также училища коммерческое и торговое.

Вотъ въ общихъ чертахъ прошлое нашего города, изъ котораго видно, что ему много пришлось пережить непріятнаго, но, однако, несмотря на это, онъ достигъ все-таки того цвѣтущаго положенія, въ какомъ онъ находится въ настоящее время.

Въ заключеніе мы считаемъ нелишнимъ представить рядъ свѣдѣній, изъ которыхъ будетъ видѣнъ постепенный ростъ города, а вмѣстѣ съ тѣмъ сообщимъ высшихъ администраторовъ города въ хронологическомъ порядкѣ.

Чтобы судить о быстротѣ роста населенія города—представляемъ слѣдующія цифры:

Въ 1847 г. въ Саратовѣ было жителей 52329, въ 1857—75788, въ 1870—86418, въ 1875—98264, въ 1878—101477, 1880—114919, 1885—122829, въ 1895—130 т. ч. и, наконецъ, по послѣдней переписи населеніе его достигаетъ до 136 т. ч.

Со времени образованія губерніи ею управляли 23 губернатора, а именно: генераль-майоръ Поливановъ до 1787 г., генераль-поручикъ Нефедьевъ до 1795 г., д. с. с. Ланской, впоследствии министръ внутр. дѣлъ—до 1802 г., д. с. с. Бѣляковъ до 1808 г., д. с. с. Панчулидзевъ—до 1826 г., кн. Голицынъ до 1830 г., ст. сов. Рославецъ—до 1831 г., ст. с. Переверзевъ—до 1836 г., д. с. с. Степановъ, бывш. адъютантъ Суворова-Рымнинскаго—до 1837 г., военный губернаторъ Бибииковъ—до 1839 г., генер.-майоръ Власовъ—до 1841 г., с. с. Фаддеевъ—до 1846 г., ст. с. Кожевниковъ—до 1854 г., тайн. совѣтникъ Игнатьевъ—до 1861 г., д. с. с. Барановскій—до 1863 г., д. с. с. Муравьевъ—прибыль только нѣсколько мѣсяцевъ, кн. Щербатовъ—до 1869 г., кн. Гагаринъ—до 1871 г., д. с. с. Галкинъ—Враскій—до 1879 г., д. с. с. Тимерязевъ, д. с. с. Зубовъ, ген.-лейт. Косичъ, князь Б. Б. Мещерскій.

Епископами саратовскими и царичинскими съ 1828 г., со времени основанія самостоятельной епархіи, были: Моисей (Платоновъ) съ декабря 1828 г. по 1832 г., впоследствии ексархъ Грузіи; Іаковъ (Вечерковъ) съ 1832 по 1847 г., проповѣдникъ и ученый, по его порученію, составлялось описаніе статистическое саратовской епархіи; Афанасій (Дроздовъ) съ 1848 по 1856 г.; Іоанникій I (Горскій) съ 1859 по 1860 г.; Евфимій (Бѣляковъ) съ 1860 по 1863 г., умеръ въ Саратовѣ и похороненъ въ нижнемъ этажѣ кафедральнаго собора; Іоанникій II (Рудневъ) съ 1863 по 1873 г., нынѣ митрополитъ кievскій, первоприсутствующій членъ св. синода; Тихонъ (Шокровскій) съ 1873 г. по 1880 г.; Павелъ (Вильчинскій) съ 1880 г. по 1889 г.; Аврамій (Лѣтвинскій) по 24 окт. 1893 г.; умеръ въ Саратовѣ и похороненъ въ нижнемъ помѣщеніи кафедр. собора; Николай съ 1893 по 1899 г. (Налимовъ), нынѣ архіепископъ финляндскій, Іоаннъ (Кратировъ) съ 1899 г.

Губернскими предводителями дворянства состояли: первый -- неизвестно кто; затѣмъ слѣдовали: Д. Ф. Желтухинъ, И. Н. Киселевъ, Н. П. Юрьевъ, кн. Я. Ф. Кугушевъ, С. А. Норовъ, Б. И. Огаревъ, П. С. Шевыревъ, кн. И. М. Баратаевъ, Е. Т. Юнкеръ, П. А. Гладковъ, ген.-майоръ Г. А. Колокольцевъ, кн. М. Н. Чегодаевъ, А. А. Панчулидзевъ, подполк. С. М. Скибиневскій, шт.-кап. А. А. Столыпинъ, П. И. Бекетовъ, полк. Н. И. Бахметевъ, П. И. Богдановъ, А. А. Панчулидзевъ, кн. В. А. Щербатовъ, А. П. Слѣпцовъ, Н. Д. Давыдовъ, сынъ поэта Д. Давыдова, М. М. Михайловъ-Рославлевъ, В. А. Шомпулевъ, полк. Берновъ, А. И. Шахматовъ, П. А. Кривскій, кн. Л. Л. Голицынъ и вновь П. А. Кривскій.

Число учебныхъ заведеній также неизмѣнно возрасло. Мы знаемъ, что въ 1820 г. въ Саратовѣ было всего только три школы, а теперь количество ихъ простирается свыше 80, въ числѣ которыхъ десять средне-учебныхъ заведеній.

Работая въ личныхъ своихъ интересахъ, саратовское населеніе не забывало и тѣхъ обдѣленныхъ судьбою, для которыхъ жизнь является какъ бы злою мачихою. Мы не ошибемся, если скажемъ, что, вѣроятно, рѣдкій русскій городъ имѣетъ такъ много различныхъ учрежденій благотворительныхъ и Обществъ, какъ Саратовъ. Одни изъ этихъ Обществъ прикрываютъ лохмотья городской бѣдности, другія спасаютъ дѣтей бѣдняковъ или сиротъ отъ разврата и голодной смерти и, наконецъ, остальные Общества стоятъ на стражѣ умственныхъ интересовъ бѣднаго населенія, давая возможность получать образованіе въ среднихъ и высшихъ учебныхъ заведеніяхъ тѣмъ дѣтямъ, родители которыхъ не въ состояніи сдѣлать это на свои средства.

Немало въ Саратовѣ и научныхъ Обществъ, какъ: Архивная коммиссія, Общество естествознанія, Физико-медицинское, Санитарное, Техническое и др. Все это, безъ сомнѣнія, показываетъ, что умственная жизнь Саратова дошла до тѣхъ предѣловъ, когда она не можетъ уже укладываться въ рамки обыденной будничной жизни, ищетъ выхода въ такихъ благородныхъ формахъ, какъ мы это видѣли выше. Дай Богъ, чтобы такая жизнь и въ будущемъ шла прогрессивно, насаждая всюду среди населенія „разумное, доброе, вѣчное.“

Для возможной полноты описанія исторіи Саратова, мы считаемъ излишнимъ сообщить данныя и о Саратовской губ. Данныя эти, конечно, будутъ краткія.

Саратовская губ. простирается отъ  $48^{\circ}21'$  до  $50^{\circ}20'$  сѣв. широты и отъ  $60^{\circ}12'$  до  $66^{\circ}21'$  вост. долготы и граничитъ на сѣверъ съ Сибирской губ., на сѣв.-зап. съ Тамбовской, на югѣ.-запад. съ Воронежской и землей Войска Донскаго, на югѣ съ Астраханской губ.; съ востока р. Волгой отдѣляется отъ Астраханской и Самарской губ.

Вся Саратовская губ. заключаетъ въ себѣ 74,248,8 кв. верстъ, или 7,733,833,25 дес. Длина площади въ направленіи отъ сѣверо-востока къ юго-западу достигаетъ 500 в., а ширина 215 в. Среди поволжскихъ губ. Саратовская занимаетъ четвертое мѣсто и двѣнадцатое — среди остальныхъ губ. Европейской Россіи. Въ губерніи 10 уѣздовъ. По величинѣ территоріи уѣзды занимаютъ: Аткарскій—10999,8 кв. в., Камышинскій—10911,5, Балашовскій—10442,9, Саратовскій—7,018,2, Царицынскій—6,795,3, Петровскій—6,509,6, Сердобскій—6,477,4, Хвалынскій—5525,6, Вольскій—4,939 и Кузнецкій—4,627,5. Изъ всего количества 7,732,833 дес. зем., находящихся въ губ., на 100 дес. приходится: пахотной 55,4, лѣсной площади—12,6, луговъ, выгоновъ и остальной удобной—18,0, неудобной 9,7 и незарегистрованной 4,3.

По геологическому происхожденію, Саратовская губ. представляетъ отложенія юрской, каменно-угольной, мѣловой, третичной и послѣ-третичной формаций. Полагаютъ, что въ очень давнее время вся поверхность губ. представляла дно Арало-Каспійскаго моря. Доказательство этому видятъ въ громадныхъ, обточенныхъ водою, камняхъ, встрѣчающихся въ мѣстностяхъ, расположенныхъ далеко отъ Волги.

Почва, по преимуществу, черноземная, въ большей или меньшей степени смѣшанная съ глиною, суглинкомъ или супескомъ. Солончаки встрѣчаются въ уѣздахъ: Камышинскомъ, Балашовскомъ, Царицынскомъ, Вольскомъ и Хвалынскомъ.

Орошеніе губ. вслѣдствіе протекающихъ здѣсь значительныхъ рѣкъ — Волги, Медвѣдицы, Хопра и др. — такъ равно и второстепенныхъ, пред-

ставляется изобильнымъ. Климатъ губ. въ общемъ континентальный, съ значительными измѣненіями температуры въ самое короткое время.

Изъ атмосферическихъ явленій, особенно вредныхъ для хлѣбовъ, замѣчается мгла.

Преобладающее населеніе Саратовской губ.—русскіе, составляющіе около  $\frac{3}{4}$  всего населенія губ. Затѣмъ идутъ малороссы, населяющіе южную половину губ., а именно уѣзды Саратовскій, Балашовскій и др. Много нѣмцевъ живетъ въ уѣздахъ Камышинскомъ, Саратовскомъ, Аткарскомъ и отчасти въ Царицынскомъ—въ кол. Сарепта. Послѣ этихъ народностей идетъ мордва—м о к ш а и э р з я, населяющія уѣзды Петровскій, Вольскій, Хвалынскій и Кузнецкій. Меньшинство населенія составляютъ татары—Вольскій, Хвалынскій Кузнецкій и Петровскій уѣзды, чуваша—Кузнецкій, Вольскій и Хвалынскій—м е щ е р а, почти слившаяся съ русскими и утратившая свои обычаи и обряды и, наконецъ, цыгане, живущіе осѣдло въ городахъ Петровскѣ, Аткарскѣ и др.

Общее число населенія губ. простирается болѣе  $2\frac{1}{2}$  мил. душъ.

Торгово-промышленная и обрабатывающая производительность Россіи выражается, главнымъ образомъ, въ земледѣліи, скотоводствѣ, заводской и фабричной промышленности. Ниже о каждой изъ этихъ промышленностей будетъ сказано подробно.

И. М.

Саратовъ въ XIX вѣкѣ.

(1800—1900 г.).



## Саратовъ въ XIX вѣкѣ.

(1800—1900 г.)

*„Вѣкъ прожить—не поле  
перейти“.*

(Народная поговорка).

Достаточно только въ общихъ чертахъ резюмировать итоги исторической жизни Саратова съ момента его возникновенія, какъ придти къ заключенію, что Саратовъ не безъ гордости можетъ оглянуться на свое прошлое и засвидѣтельствовать свои заслуги предъ Царемъ и родиной. Онъ съ честью выполнилъ свою высокую историческую миссію—служить оплотомъ русскаго могущества, сдерживать натискъ разноплеменныхъ дикихъ кочевниковъ. Эта боевая жизнь Саратова, полная тревогъ, напряженныхъ усилій и тяжелыхъ пожертвованій, красною нитью проходитъ не только чрезъ все XVII, но безъ малаго даже и чрезъ все XVIII столѣтіе. Ставъ, наконецъ, административнымъ центромъ губерніи (съ 1780 г.), Саратовъ могъ, повидимому, рассчитывать на вполне нормальное развитіе своихъ жизненныхъ силъ, какъ вдругъ его постигла неожиданная опала: въ декабрь 1796 года онъ былъ внезапно разжалованъ въ уѣздный городъ съ присоединеніемъ къ Пензенской губ. Саратовская губернія, раздѣленная между Пензенской и Астраханской, была упразднена. Правда, уже въ мартѣ 1797 года Саратову были возвращены прежнія права, и губернія была восстановлена въ большихъ, чѣмъ даже прежде, размѣрахъ, но этотъ пережитокъ не прошелъ безслѣдно для Саратова: произошло „замѣшательство“ рѣшительно во всѣхъ дѣлахъ и проявленіяхъ городской общественной жизни, причемъ нѣкоторыя учрежденія изъ Саратова посѣщали перебраться—одни въ Пензу, другія—въ Астрахань.

Правильное, ничѣмъ незадерживаемое развитіе мирной гражданской жизни Саратова наступаетъ, строго говоря, только съ XIX столѣтія. Въ настоящее же время, спустя сто лѣтъ, Саратовъ, выросшій и окрѣпшій подѣ благотворнымъ вліяніемъ пережитыхъ реформъ, съ 130 тыс. населеніемъ, съ массою образовательныхъ, благотворительныхъ, промышленныхъ и многихъ другихъ учрежденій—словомъ, съ большимъ запасомъ жизненныхъ силъ вступаетъ въ XX-й вѣкъ.

Было-бы какъ-то непростительно теперь, на рубежѣ новаго столѣтія, не оглянуться назадъ и не раскрыть страницу лѣтописи г. Саратова, рисующую состояніе города и его обитателей за истекшій вѣкъ. Прослѣдимъ, въ общихъ чертахъ, чрезъ какіе фазисы—скорбные и отрадные—протекла вѣковая жизнь Саратова.

XIX вѣкъ (1800 годъ) застаётъ Саратовъ въ условіяхъ, сравнительно мало измѣнившихся со времени образованія Саратовскаго намѣстничества. Двадцать лѣтъ жизни Саратова, какъ губернскаго города, не успѣло, повидимому, положить новаго отпечатка ни на внѣшнее благоустройство города, ни на внутреннюю жизнь его обитателей. Никакихъ обновленій въ общественной жизни не встрѣчаемъ для удовлетворенія образовательныхъ потребностей населенія: существовала, попрежнему, одна школа—главное народное училище; для врачебныхъ нуждъ—все тотъ-же персоналъ: одинъ лекарь, два цирульника, „метавшіе руду“, и прибавилась только одна повивальная бабка, прислапанная въ Саратовъ по повелѣнію императрицы Маріи Ѳеодоровны (Екатерина Тейтонъ); больницъ—ни одной, аптека „съ лабораторіей“—одна, находившаяся въ вѣдѣніи приказа общественнаго призрѣнія; противопожарныхъ средствъ—никакихъ. Не съ блестящими ресурсами вступилъ Саратовъ въ XIX вѣкъ, хотя по количеству населенія,—около 10 тысячъ, — Саратовъ и въ то время превосходилъ не только Самару, Сибирскъ, но даже и Астрахань.

Соотвѣтственно и внѣшній видъ Саратова могъ подкупить развѣ только издали, со стороны Волги. На самомъ же дѣлѣ, городъ, построенный безъ всякаго плана, съ узкими, кривыми улицами, за исключеніемъ,

впрочемъ, трехъ главныхъ, \*) со скученными, почти сплошь деревянными, постройками, Саратовъ начала XIX вѣка — это большая деревня, упритомъ такая, которой не позавидовала-бы любая современная намъ благоустроенная сельская община. Лучшими по красотѣ зданіями были, конечно, церкви, числомъ семь, изъ коихъ пять группировались въ старомъ городѣ, главномъ центрѣ Саратова; затѣмъ — десятка два — три, не больше, домовъ откупщиковъ и купцовъ и уже потомъ общественныя зданія, незатѣйливой архитектуры, о красотѣ стиля которыхъ можно судить по сохранившемуся зданію бывшаго городского магистрата, что на берегу Волги, противъ яхтъ-клуба. Какихъ-либо санитарныхъ мѣропріятій не было и въ поминѣ. Городъ, въ буквальномъ смыслѣ, утопалъ въ грязи и навозѣ. Объ этомъ краснорѣчиво говорятъ такіе, нар., факты: казенныя торговыя бани „текущею изъ буерака дождевою водою, смѣшанною съ навозомъ, ежегодно заваливало;“ чиновники ходили въ Губернское правленіе, стоявшее посреди грязной площади, въ большихъ сапогахъ, которые съ приходомъ туда замѣнялись обыкновенными сапогами. Даже въ 40-хъ годахъ, на памяти старожиловъ, на Театральной площади грязь была по колѣна, такъ что къ театру, тогда деревянному, тройка лошадей съ трудомъ подвозила помѣщичьи экипажи; а на нынѣшней Митрофановской площади стояло обширное болото, гдѣ водились даже дикія утки. Отъ стоячихъ водъ во многихъ мѣстахъ города, вплоть даже до 50-хъ годовъ, были трясины и топи, почему нѣкоторыя улицы, особенно въ дождливое время, были почти не проѣзжны. Нынѣшній саратовскій проспектъ — Нѣмецкая улица — въ то время носила названіе Нѣмецкой слободки и занимала только первый кварталъ — отъ Никольской до Александровской ул.; второй и третій кварталы стали заселяться только съ 1812 г., плѣнными французами. Ко всему этому слѣдуетъ еще добавить, что и самая жизнь гражданъ была далеко не обезпечена: высокіе купеческіе дома, съ желѣзными ставнями и наружными дверями (предосторожность отъ лихихъ людей) походили на крѣпости, причеиъ ночью

---

\*) Царицынской (нынѣ Б. Сергіевская), Воздвиженской (нынѣ Покровская) и Усковской, которая оканчивалась тогда нынѣшней Театральной площадью. Театральная Соборная площади въ то время были окраинами города: на первой были хлѣбныя амбары, кузницы, на второй огороды и она же, вплоть до основанія новаго собора, служила мѣстомъ наказанія преступниковъ на эшафотѣ.

охранялись стражею, вооруженною дубинами и ружьями, а мосты чрезъ овраги перетягивались на ночь цѣпями или баррикадировались рогатинами.

О внѣшности Саратова первыхъ лѣтъ XIX стол. можно судить отчасти по отзыву проф. Ф. Эрдмана, который былъ въ Саратовѣ въ 1815 г. „Саратовъ“, сообщаетъ онъ, „хотя и губернский городъ, но некрасивъ и построенъ неправильно и, несмотря на сильную населенность, имѣетъ болѣе пустынный видъ, чѣмъ Симбирскъ. Впрочемъ, видъ города выдвигалъ бы гораздо болѣе, если-бы онъ не былъ такъ часто посѣщаемъ пожарами. Между каменными домами, число которыхъ, не считая церкви и казенныхъ зданій, въ цѣломъ простирается едва-ли до сотни, есть нѣсколько правильныхъ и изящно построенныхъ. Образъ жизни здѣшнихъ обывателей не такъ роскошенъ, какъ во многихъ другихъ губернскихъ городахъ, и то потому, что здѣсь мало дворянства.“ Главное народное училище, съ 120 учениками, изъ коихъ  $\frac{1}{6}$  часть была дворянскаго происхожденія, Эрдманъ нашелъ достойнымъ похвалы. „Дѣти“, прибавляетъ Эрдманъ, „хороши обучены, хотя и болѣе на счетъ памяти, чѣмъ силы разумѣнія“.

Кромѣ губернскаго училища, въ городѣ было еще два мужскихъ частныхъ пансіона: одинъ съ 20-тью, другой съ 12-тью учениками. Выдающій контингентъ среди учителей составляли въ то время плѣнные французы, изъ числа коихъ, недавно умершей ветеранъ 12-го года, лейтенантъ Савенъ былъ одно время учителемъ французскаго яз. въ мужской гимназіи и въ институтѣ. Нѣкоторые изъ французовъ принадлежали къ тому-же высшему классу общества, какъ напр., графъ Сегюръ, внесли нѣкоторое оживленіе и въ общественную жизнь. (Къ этому времени относится основаніе въ Саратовѣ театра.) Но что особенно важно—многіе изъ плѣнныхъ французовъ, зная ремесла и искусства, неизвѣстныя еще саратовцамъ, какъ, напр. дѣланіе искусственныхъ цвѣтовъ, плетеніе изъ соломы шляпъ и другихъ галантерейныхъ вещицъ, познакомили съ факткою ихъ мѣстныхъ обывателей и тѣмъ положили основаніе новому роду ручному труду.

Практичный нѣмецъ подарилъ намъ сарпинку, галантный французъ---



Свято-Троицкій (старый) соборъ.

Пожарные случаи, о которых упоминають и Эрдманъ, были явленіями въ старое время весьма заурядными. Особенно въ первое полстолѣтіе Саратовъ горѣлъ часто и сильно, а именно: въ 1800, 1806, 1811, 1835 и 1851 годахъ. По случаю большого пожара 1800 г. изъ казны было отпущено Саратову заимообразно 100 тыс. р. на 10 лѣтъ безъ процентовъ, подѣ отвѣтственность магистрата и купечества. Въ пожаръ-же 1811 г., самый сильный, сгорѣло 1300 домовъ, 360 разныхъ торговыхъ мѣстъ, нѣсколько церквей и вся волжская пристань. Послѣ этого пожара произошло коренное измѣненіе внѣшности Саратова, вслѣдствіе новаго Высочайше копфирмованнаго, въ 1812 году, плана, съ указаніемъ мѣстъ для казенныхъ, общественныхъ и частныхъ построекъ.

Другимъ бѣдствіемъ, отъ котораго также нерѣдко страдалъ Саратовъ, были эпидемическія болѣзни—чума и холера. Чума появлялась въ Саратовѣ только одинъ разъ, въ 1807 году, и продолжалась нѣсколько мѣсяцевъ. Мѣры—кардоны и карантинны; чумныхъ случаевъ было немного; за-то другая азіатская гостья—холера—посѣщала Саратовъ часто,—въ 1830, 1847, 1848, 1853, 1854, 1856, 1866, 1870, 1871, 1872 и 1892 гг.,—и свирѣпствовала иногда чрезвычайно сильно, какъ, напр., въ 1830 году, когда въ Саратовѣ въ одинъ мѣсяць отъ холеры умерло 10 тыс. человѣкъ. Молиѣносная холера прекращала жизнь въ теченіе 6 часовъ. Населеніе, охваченное паническимъ страхомъ, обезумѣло. Всѣ отправленія городской жизни замерли. Въ это время прибыли въ Саратовъ министръ внутреннихъ дѣлъ Козодавлевъ и комиссія изъ столичныхъ докторовъ съ запасомъ медикаментовъ; болѣзнь стала ослабѣвать. Не только эти страшныя болѣзни, но и мѣстныя, въ родѣ горячекъ, въ былое время получали такое развитіе, что наводили страхъ на безпомощное населеніе.

Врачебное дѣло, до введенія Земскаго (1867 г.) и Городоваго Положеній (1871 г.), развивалось въ Саратовѣ, какъ и вездѣ, довольно медленно. Къ концу первой четверти XIX стол. (въ 1825 г.) въ Саратовѣ были слѣдующія врачебныя заведенія: Александровская больница на 30 мужч. и 15 женщ. (основ. въ 1806 г.), домъ для умалишенныхъ, военный лазаретъ и судоходная больница для призрѣнія судорабочихъ. Врачей было 7. Насколько съ теченіемъ времени медицин-

ская помощь дѣлалась доступнѣе—видно изъ слѣдующаго сопоставленія: съ 1836 г. по 1845 г. общій итогъ лѣчившихся за это время въ Александровской больницѣ выражается цифрою 17838 чел., т. е. около 18 тыс.; за десять же лѣтъ—съ 1870—1880 г.—въ той же больницѣ лѣчилось 29396, т. е. около 30 тыс. Одной Александровской больницы Саратову стало недостаточно и въ 1878 г. основана была въ Саратовѣ временная городская больница на 80 кроватей, нынѣ постоянная—на 200 кроватей. Въ 1880-хъ г. г. произошло преобразование прежняго „дома для умалишенныхъ“ въ психіатрич. лѣчебницу. Открытіе же нѣсколько амбулаторій еще болѣе сдѣлало доступною врачебную помощь населенію Саратова. Въ настоящее время всѣхъ врачей въ Саратовѣ считается до 100 чел., вмѣсто 7, бывшихъ въ немъ въ 20-хъ годахъ, 8-ми—въ 30-хъ и 10-ти въ 50-хъ годахъ. Разница съ прежнимъ временемъ огромная.

Несмотря на цѣлый рядъ бѣдствій, обрушившихся на Саратовъ, городъ быстро поправлялся. О Саратовѣ 20-хъ годовъ посѣтившій его въ 1825 г. Н. И. Шеничъ отзывался въ своихъ о немъ воспоминаніяхъ, какъ о „преlestномъ“ городѣ, „лучшемъ“ изъ губернскихъ имъ видѣнныхъ городовъ. \*) Спустя семнадцать лѣтъ, В. Беккеръ, въ бытность свою въ февралѣ 1842 года въ Саратовѣ, описываетъ его слѣдующимъ образомъ. „По величинѣ своей, по дѣятельной промышленности, въ которой, такъ сказать, кипитъ этотъ городъ, онъ принадлежитъ къ числу занимательныхъ (слѣдуетъ краткое описаніе расположенія города). Домовъ въ Саратовѣ болѣе 3000, каменныхъ  $\frac{1}{10}$ , но, при первомъ обзорѣ, ихъ кажется гораздо больше. Хотите-ли знать причину? Здѣсь введено въ обыкновеніе деревянные дома обкладывать кирпичами, давая имъ видъ каменныхъ. Въ общій счетъ не входятъ домики въ раскольничьихъ скитахъ и теряющіеся въ оврагахъ въ незavidной картинѣ Церквей, относительно 50—тысячнаго населенія, очень немного—менѣе 20, вмѣстѣ съ 2-мя монастырями. Населеніе растетъ неимовѣрно: за 25

\*) Шеничъ былъ въ Саратовѣ въ сентябрѣ 1825 года, для составленія маршрута Императору Александру I въ Уральскъ. въ Саратовѣ уже дѣлались приготовленія къ приѣму Императора, но приѣздъ не состоялся. Въ декабрѣ же 1825 г. Императоръ Александръ I скончался.

лѣтъ назадъ 30 тыс. Главныя улицы—прямая, широкія, съ деревянными тротуарами, а прочія — не по плану, что допущено и въ центрѣ города. Съ удивленіемъ смотришь, что возлѣ массивнаго каменнаго зданія — ветхая хижина съ соотвѣтственнымъ заборомъ. Два собора — старый и новый. Послѣдній на площади, противъ присутств. мѣсть, сооруженъ усердіемъ мѣстнаго дворянства, въ память 1812 года. Фасадъ его носитъ печать величественнаго памятника: это четверугольное, кубическое зданіе, окруженное низменными портиками съ большими дверями. Слишкомъ высокая колокольня не имѣетъ гармоніи съ массивнымъ зданіемъ собора, довольно низменнымъ. При мнѣ сооружались двѣ каменные церкви, изъ которыхъ одна иждивеніемъ тогдашняго городского головы, довольно обширная. \*)

Этого человѣка уже нѣтъ на свѣтѣ. Передъ кончиной онъ завѣщаль значительную сумму на раздачу бѣднѣйшимъ жителямъ Саратова, передъ праздникомъ Пасхи, изъ процентовъ капитала. Памятникъ сей гораздо краснорѣчивѣе великолѣпныхъ мавзолеевъ.

Изъ каменныхъ зданій замѣчательны: занимаемый предсѣд. казен. палаты 3 — этажный, съ бельведеромъ, гдѣ изволилъ квартировать Государь Наслѣдникъ въ 1837 г., семинарія и немногія другія. Деревянные тротуары не всегда хороши: въ ненастное время ужасная грязь, но, по свойству грунта, скоро просыхаетъ. По берегу Волги и на оконечностяхъ города, тамъ и сямъ, разбросаны скромные домики — жительство просто-народья. Кстати замѣтимъ, Саратовъ терпѣлъ большой недостатокъ въ водѣ, хотя и лежитъ на Волгѣ, и вода покупалась. Крутые неспособные для перевозки берега и отдаленность нѣкоторыхъ мѣсть очень затрудняла жителей. Для отвращенія сего, предположено провести подземныя трубы изъ близкаго горнаго источника, изобилующаго чистою, кристальною водою.

Для общественныхъ увеселеній имѣются: дворянское собраніе, клубъ и театр. Въ первыхъ залы обширны и отдѣланы щегольски, а о послѣднемъ, къ сожалѣнію, нельзя этого сказать. Зданіе, построенное въ давнихъ годахъ на площади, носящей громкое названіе „Театральной“, не совсѣмъ походить на храмъ Галліи и Мельпомены. (Внутри — тоже.)

\*) Беккеръ писалъ свои воспоминанія о Саратовѣ спустя 10 лѣтъ, въ 1852 г.



Музыка плохая, освѣщеніе слабо. Бѣда помѣстится подь люстрой—ненавистныя сальныя свѣчи окапають васъ съ головы до ногъ.

Кругомъ новаго собора возведенъ бульваръ, но лучшая публика не посѣщаетъ его, сколько потому, что мало тѣни и изысканости въ искусствѣ, столько и по той причинѣ, что много пыли, которою переполнены и всѣ улицы. Только разночинцы и нисшій классъ прогуливаются въ часы своего отдыха. Душою саратовскаго общества былъ въ мое время губернскій предводитель NN. Онъ каждую недѣлю давалъ балы,—собиралась лучшая публика. Это достойный представитель дворянства, лучший цвѣтъ его. Сохранились тоже твердыя воспоминанія о благотѣльномъ 25-лѣтнемъ управленіи бывш. саратов. губернатора; онъ дѣлалъ много добра и имя П. произносится съ чувствительною благодарностью. Много въ Саратовѣ и другихъ достойныхъ людей“...

Въ своихъ воспоминаніяхъ о Саратовѣ Беккеръ торгово-промышленную дѣятельность города называетъ „кипучей“, а ростъ населенія — „неимовѣрнымъ“. Не забудемъ, что Беккеръ былъ въ Саратовѣ до открытія пароходнаго движенія по Волгѣ, — главнаго фактора усиленія мѣстной торговли, — тѣмъ не менѣе, отзывы его нельзя считать преувеличенными. Потребность въ постройкѣ большого двухъ этажнаго гостинаго двора, въ 1811 году, а также 360 разныхъ торговыхъ помѣщеній, сгорѣвшихъ въ пожаръ 1811 года (сгорѣли не всѣ, конечно), свидѣтельствуютъ, что еще въ началѣ XIX вѣка Саратовъ былъ уже довольно виднымъ торгово-промышленнымъ пунктомъ Поволжья. Оживленію мѣстной торговли много способствовало въ то время учрежденіе въ Саратовѣ главной соляной конторы. Саратовъ, сдѣлавшійся складочнымъ мѣстомъ элтонской соли, подвозимой покровскими солевозчиками, привлекалъ ежегодно въ ноябрѣ мѣсяцѣ массу возчиковъ изъ отдаленныхъ даже мѣстъ для вывозки соли, а также и рыбныхъ товаровъ въ другія губерніи. Такой ежегодный наплывъ въ Саратовъ соле-и рыбопромышленниковъ положилъ основаніе Введенской ярмарки, обороты которой въ прежнее время были очень значительны; такъ напр., въ 1838 г. на эту ярмарку доставлено товару на 4,689,200 руб. и продано на 1,694,600 р.; въ 1853 г.—на 421,000 р. и продано на 145,000 р. Съ развитіемъ пароходства ярмарочная торговля пала.

Фабрично-заводская дѣятельность въ прежнее время ограничивалась, главнымъ образомъ, обработкой зерна, сала, кожъ, глины и пеньки въ пряжу, изъ которой фабриковались канаты. Это послѣднее производство давало большіе заработки, и канаты сбывались въ Астрахань и другіе города. Кострига, выбрасываемая при обработкѣ пеньки въ пряжу на улицу, дала названіе Кострижной улицѣ, равно какъ производство тулуновъ— Тулушной улицѣ. Было въ Саратовѣ еще одно производство, нынѣ совершенно исчезнувшее— это шелководство. Начало шелководству положено въ 1764 г., французомъ Вердье, который потомъ, по частной сдѣлкѣ, передалъ плантацію Шахматову. При генеральномъ межеваніи въ 1797 г. земля эта вошла въ собственность города съ обязательствомъ разводить шелкъ. Въ 1810 г. городъ добылъ въ 17 лѣтъ только 1 п. 33½ ф. шелка. Въ 1832 г. добыто было въ одинъ годъ 46 ф., а когда надзоръ за заведеніемъ былъ порученъ аптекарю И. Шеняку, то при немъ плантація давала въ лѣто до 5 п.; продавался шелкъ по 400 р. за пудъ. Но скоро процвѣтаніе плантаціи кончилось. Опредѣляемая къ ней правительствомъ лица смотрѣли на дѣло слишкомъ равнодушно, а избираемая обществомъ увлекались болѣе снодручнымъ имъ дѣломъ -- торговлею.

Въ 1846 г. въ Саратовѣ считалось уже 46 фабрикъ и заводовъ и 660 разныхъ торговыхъ помѣщеній. Но торгово-промышленная дѣятельность стала замѣтно развиваться только съ 50-хъ годовъ, съ открытіемъ пароходнаго движенія по Волгѣ. Съ этого времени въ городѣ стали возникать новыя отрасли заводской промышленности—паровыя мукомольныя мельницы, масленки и др. Промышленное оживленіе еще болѣе усиливается съ постройкой въ 70-хъ годахъ желѣзной дороги, съ учрежденіемъ въ 80-хъ годахъ биржи и особенно съ желѣзнодорожнымъ строительствомъ Ряз.-Уральскаго О-ва. Развитіе торгово-промышленной дѣятельности отразилось въ быстромъ ростѣ города, особенно въ послѣднее десятилѣтіе; ежегодно возникаютъ цѣлыя сотни новыхъ зданій, что, въ свою очередь, увеличиваетъ ростъ и городскихъ доходовъ. Въ 1847 г. доходы Саратова составляли 80 тыс. руб., въ 1858 г. они возрасли до 221398 р., а въ 1890 г. превышаютъ 600 тыс. руб. Въ 1871 г. зданій, кромѣ церквей, въ Саратовѣ было: каменныхъ 1785, деревянныхъ 12554; въ 1890 г.— первыхъ 3550, вторыхъ— 12663. (Заводовъ и фабрикъ въ 1871 г. было

98, выработывавшихъ на сумму 1,140,326 р., въ 1890 г.—138 заводовъ, выработывавшихъ на сумму около 6 мил. рублей. Въ 1871 г. ремесленниковъ было 1322, а вмѣстѣ съ учениками и рабочими ремесломъ было занято всего 3761; въ 1890 г. ремесленниковъ было 3310, а всего съ учениками и рабочими 7737 человекъ.

Цифра населенія Саратова возрастала не столько вслѣдствіе естественнаго прироста, сколько особенно вслѣдствіе прилива въ среду городскихъ жителей пришлаго элемента. Въ общемъ, въ каждомъ десятилѣтіи число жителей Саратова увеличивалось среднимъ числомъ, на 10 тыс. человекъ. Показателемъ роста населенія города можетъ служить слѣдующая таблица.

Въ 1800 г. — 10000 чел.	1870 г. — 86418 чел.
„ 1815 „ — 15000 „	1875 „ — 98264 „
„ 1825 „ — 27000 „	1880 „ — 114919 „
„ 1847 „ — 52329 „	1885 „ — 117648 „
„ 1857 „ — 75788 „	1890 „ — 123750 „
„ 1860 „ — 69660 „	1897 „ — 137000 „

Замѣтное колебаніе цифры населенія въ сторону минуса проявляется только въ концѣ 50-хъ годовъ. Съ 60-хъ же годовъ населеніе стало быстро и довольно равномернo расти. Великая эпоха преобразовательнаго движенія 60-хъ и 70-хъ годовъ вызвала потребность въ городской жизни, такъ какъ съ городской жизнью соединялось теперь больше правъ и преимуществъ для торгово-промышленной дѣятельности и правъ службы общественной.

Но не такъ быстро, какъ бы слѣдовало ожидать, прогрессировало вѣдшее благоустройство города вообще и улучшеніе санитарной его обстановки въ частности. До 50-хъ годовъ единственнымъ средствомъ для уничтоженія тонкихъ мѣстъ и уличной грязи вообще признавалось заливаніе улицъ навозомъ, что не только не достигало цѣли, но,—что еще хуже,—съ наступленіемъ весны заражало воздухъ вредными испареніями

и значительно ухудшило самое качество воды въ р. Волгѣ, куда, по наклонному положенію площади города, стекають нечистоты. Но нѣтъ худа безъ добра: холера 1848 года заставила, наконецъ, принять мѣры для оздоровленія города. Прежде всего было закрыто кладбище Краснаго Креста и открыто Воскресенское (Пичугинское). Кладбища лютеранское и католическое также переведены отъ Краснаго Креста за городъ; затѣмъ, въ городъ впервые проведена по деревяннымъ трубамъ вода изъ-подъ Лысой горы, съ устройствомъ чановъ на Сѣнной и Соборной площадяхъ; кузницы, бывшія на хлѣбной площ., перенесены въ Глѣбучевъ оврагъ; кирпичные сараи изъ Глѣбучева оврага за городъ. Наконецъ, въ концѣ 50-хъ годовъ появляются въ Саратовѣ и мощенныя улицы, въ бытность городскимъ головою Л. С. Масленникова, которому городъ обязанъ, кромѣ того, устройствомъ (на свои средства) домовъ для бѣдныхъ жителей (Масленниковскіе выселки) и разведеніемъ бульвара „Липки“ вокругъ Новаго собора.

Замощеніе улицъ подвигалось очень медленно: къ 1871 году, ко времени введенія Городового Положенія, въ Саратовѣ, на 43 версты длины всѣхъ улицъ, вымощено было около 11-ти верстъ. Дальнѣйшее улучшеніе внѣшняго благообразія города выразилось: въ древесныхъ насажденіяхъ улицъ (начало положено было въ 60-хъ годахъ при губернаторѣ В. А. Щербатовѣ и особенно развилось въ губернаторство А. И. Косича); устройствомъ водопровода (въ 1876 г.), боенъ, мясного корпуса, асфальтовыхъ тротуаровъ, конно-железной дороги и, наконецъ, въ послѣднее время въ поднятомъ вопросѣ объ освѣщеніи города электричествомъ.

Что касается развитія народно-школьнаго дѣла и образованія вообще, то оно долгое время шло позади матеріальнаго роста города. До 30-хъ годовъ въ Саратовѣ, кромѣ мужской гимназіи, преобразованной въ 1820 году изъ главнаго народнаго училища, было только еще одно приходское духовное училище, если не считать еще двухъ частныхъ паціоновъ. Крупнымъ явленіемъ въ общественной жизни Саратова до 30-хъ годовъ было основаніе въ 1828 г. самостоятельной архіерейской каѳедры; до этого-же, съ 1799 года, Саратовская губернія подлежала вѣдѣнію пензенскаго епископа. Только съ 30-хъ годовъ начинаютъ замѣтно уже проявляться запросы и на умственную пищу: почти одновременно отбываются въ 1830

году два учебных заведения—духовная семинарія въ октябрѣ и приходское училище (Ильинское) въ ноябрѣ; въ этомъ-же году при мужской гимназіи открывается публичная бібліотека. Въ 1831 г. открывается Срѣтенское приходское училище и полагается основаніе городской бібліотеки. Въ 1834 г. открываются: 2-е духовное училище и приходское, а въ 1838 стала издаваться первая газета — „Сарат. Губерн. Вѣдомости“, въ которыхъ въ 40-хъ и въ концѣ 50-хъ год., при редакторѣ Д. Л. Мордовцевѣ и сотрудничествѣ Н. И. Костомарова, напечатано много любопытныхъ историческихъ свѣдѣній о Саратовскомъ краѣ и обличительныхъ замѣтокъ и статей. „Вѣдомости“ печатались въ казенной типографіи, старѣйшей въ Саратовѣ: она возникла въ 1794 г.; въ 1812 году, вслѣдствіе дороговизны на всѣ матеріалы, расходы на типографію возросли до того, что губернское правленіе вынуждено было заложить типографію приказу общественнаго призрѣнія. Въ 1841 г. казенная типографія стала уже отказывать въ приѣмѣ частныхъ заказовъ,—такъ было много у ней своей работы. Это повело къ открытію въ 1841 г. первой частной типографіи въ Саратовѣ (Хворина); въ этомъ же году возникаетъ въ Саратовѣ первая школа для дѣвочекъ при Крестовоздвиженскомъ женскомъ монастырѣ, на средства инокини Сусанны (урожден. Рылѣвой), а въ 1843 г. открывается первый дѣтскій, для дѣвочекъ-сиротъ, пріютъ — Маріинскій.

Съ конца 50-хъ годовъ (послѣ Крымской компаніи) народное образованіе, вмѣстѣ съ тѣмъ и общественная жизнь вступаютъ въ новый фазисъ своего развитія. Съ этого времени впервые выступаютъ, въ качествѣ общественнаго дѣятеля, дамы, принимающія участіе въ дамскомъ тюремномъ комитетѣ, въ дамскомъ попечительствѣ о бѣдныхъ и во многихъ другихъ учрежденіяхъ, появляющихся во имя общечеловѣческихъ нуждъ и интересовъ,—намѣчаются пути и для женскаго образованія. Въ этотъ періодъ въ Саратовѣ возникли: институтъ благородныхъ дѣвицъ (въ 1854 г.); Маріинская гимназія (въ 1850 г.); частный пансіонъ (въ 1856 г., нынѣ министерская ж. гимн.); женское приходское училище (въ 1859); изъ другихъ учебныхъ заведеній—католическая семинарія (въ 1856 г., а католическая епископская каѳедра учреждена въ Саратовѣ въ 50-хъ г.г.) и 3 приходское училище.

Въ это же время (въ 1858 г.) происходятъ засѣданія саратовскаго губернскаго комитета объ устройствѣ и улучшеніи быта крестьянъ, при губерн. предводителѣ дворянства кн. Щербатовѣ и секретарѣ Костомаровѣ. Интересно, для характеристики, отмѣтить, что мѣстный землевладѣлецъ, гр. Несельроде, во время работъ редакціонныхъ комиссій объ устройствѣ крестьянъ его имѣнія, настаивалъ на томъ, чтобы за помѣщиками, по освобожденіи крестьянъ, оставлено было нѣчто въ родѣ *droit de veto* (право голоса) въ важнѣйшихъ дѣлахъ общины.

Развитіе общественной жизни проявляется, между прочимъ, въ потребности учрежденія „купческаго клуба“ (нынѣ коммерческое собраніе) и при немъ бібліотеки, одной изъ лучшихъ въ настоящее время въ городѣ. Городская же бібліотека вплоть до 80-хъ годовъ еле влачила свое существованіе, и только съ 1882 г., когда Дума стала субсидировать ежегодно, бібліотека стала развиваться, но и теперь она все еще далека отъ желательнаго совершенства и уступаетъ первенство бібліотекѣ коммерческаго собранія. Въ 1870 г. въ городской бібліотекѣ было всего до 200 томовъ; въ 1883 г. — 2848, а въ 1890 г. — 12804; подписчиковъ въ 1890 г. было 1539, противъ 162 въ 1883 году; въ 1898 г. — 30972 томовъ; подписчиковъ 9640. Тамъ, гдѣ разъ пробудилось сознание общественнаго блага, гдѣ явилась потребность дѣятельности для своихъ же собственныхъ, близкихъ интересовъ, — не могло быть и рѣчи о застоѣ. Въ 60-хъ и особенно съ 70-хъ годовъ (съ введеніемъ Земскаго Положенія 1867 г., Городового Положенія 4 января 1871 г., и мировыхъ и судебныхъ учрежденій 1 іюня 1871 г.), когда открылось широкое поле народному самосознанію и самодѣятельности, общественная жизнь съ неослабной силой стала развиваться все больше и больше и потребность разумной самодѣятельности стала проявлять себя въ самыхъ разнообразныхъ формахъ. Съ этого времени въ Саратовѣ возникаютъ много разныхъ обществъ и учрежденій — благотворительныхъ, исправительныхъ, воспитательныхъ, образовательныхъ, ученыхъ и другихъ общественныхъ, публичныхъ, всякому доступныхъ школъ, одно перечисленіе которыхъ здѣсь заняло-бы слишкомъ много мѣста и было-бы, пожалуй, утомительнымъ. Однимъ изъ первыхъ ученыхъ обществъ, въ 1860 г., организовалось — „Весѣда“, основанное мѣстными врачами. Въ заслугу „Бесѣды врачей“

надо поставить учрежденіе въ 1862 г. дешевой лѣчебницы и при ней родильнаго отдѣленія, а затѣмъ школы повивальныхъ бабокъ или акушерскихъ курсовъ. Въ 1861 году открывается „Дамское попечительство о бѣдныхъ“, которое въ настоящее время энергично функционируетъ подъ предсѣдательствомъ княг. М. А. Мещерской, супруги начальника губерніи. Въ томъ-же 1861 г. открывается при духовной семинаріи воскресная школа. Воскреснымъ школамъ Саратова пришлось пережить много испытанийъ. Съ 1863 г. издается ежедневная газета „Саратовскій Листокъ“. Возникшія-было въ этотъ періодъ другія газеты. „Волга“ и одна нѣмецкая—а также журналъ „Помощь Самообразованію“ и „Приволжскій Вѣстникъ Охоты“ скоро прекратили свое существованіе; изъ газетъ, возникшихъ съ конца 70-хъ годовъ, нынѣ благополучно здравствуетъ „Саратовскій Дневникъ“, а изъ журналовъ съ конца 80-хъ годовъ—„Братская Помощь“. Послѣдній занимается исключительно обсужденіемъ дѣла благотворительности на Руси, но съ отъѣздомъ изъ Саратова прежняго редактора „Братской Помощи“, горячо любившаго свое дѣтище, нынѣ покойнаго П. А. Устимовича, и съ переходомъ этого журнала въ другія руки, преслѣдующія и другія цѣли, „Братская Помощь“ потеряла всякій интересъ и значеніе. Съ 1865 г. издается „Саратовскія Епарх. Вѣдомости“. Въ 1868 г. преосвященный Іоанникій учредилъ „Братство Св. Креста“ и „Благотворительный Союзъ“. „Братство“ имѣетъ задачей распространять въ средѣ раскольниковъ православно-христіанское просвѣщеніе, а „Союзъ“—доставлять средства къ жизни нуждающимся семействамъ; при „Союзѣ“ учрежденъ въ 1869 г. „Учебно-Заработный Домъ“. Въ 1877 учреждается „Общество саратовскихъ санитарныхъ врачей“, которое, собравъ около себя немало образованныхъ лицъ разныхъ профессій, весьма умѣло въ послѣднее время ведетъ народныя чтенія и публичныя лекціи; по его-же инициативѣ организовались фельдшерскіе курсы, для которыхъ нынѣ воздвигается, стараніемъ все того-же О-ва, прекрасное зданіе.

Изъ другихъ учрежденій Саратова назовемъ: „Учебно-исправительный пріютъ для малолѣтнихъ преступниковъ“; дѣтскій пріютъ М. Н. Галкина-Враскаго и отдѣленіе при немъ „Ясли“; „О-во призрѣнія бѣдныхъ семействъ св. Алексѣя, челоуѣка Божьяго“; „Пріемный покой

для приходящихъ больныхъ“; „Андреевскую Общину сестеръ милосердія“; „Домъ Трудолюбія“; „О-во пособія бѣднымъ“; „Школу-пріютъ глухонѣмыхъ дѣтей“, „О-во изящныхъ искусствъ“; музыкальное и рисовальное училища; „Радищевскій музей“, открытый 27 іюня 1885 г., благодаря проф. живописи, — нынѣ покойному, — А. П. Боголюбову, пожертвовавшему Саратову много картинъ и художественныхъ вещей. Въ Саратовѣ, кромѣ того, для каждаго спорта есть свои учрежденія: для любителей конскаго бѣга — ипподромъ, для велосипедистовъ — циклодромъ, для любителей рѣчного спорта — яхтъ-клубъ, для любителей ружейной охоты „О-во правильной охоты“.

Мы далеко не перечислили всѣхъ Обществъ и учрежденій города Саратова, преслѣдующихъ образовательно-воспитательныя или благотворительныя цѣли, да это и не входило въ программу нашего труда; отмѣтимъ только, что съ сентября настоящаго 1899 года городъ обогатился еще двумя учебными заведеніями, вызванными потребностью самой жизни, — коммерческимъ и среднимъ механико-химико-техническимъ училищами. Такимъ образомъ, въ концѣ концовъ мы подошли къ тому, съ чего и начали свой очеркъ — къ школамъ. Остановимся на минуту на этой вѣчно живой темѣ и еще разъ бѣгло прослѣдимъ, насколько съ матеріальнымъ ростомъ города росли и духовныя потребности его умственной жизни. Сто лѣтъ тому назадъ — въ 1800 г. въ Саратовѣ была одна школа, до 1830 г. — 2, въ 1830 г. — 6, въ 1850 г. — 7, въ 1860 г. — 11, въ 1873 г. — 35, въ 1880 г. — 50, въ 1890 г. — 69, къ 1900 г. разныхъ учебныхъ заведеній въ Саратовѣ около ста. До открытія пореформенной Думы городскихъ начальныхъ школъ около 10 съ 1228 учащимися, 1 учаш. на 56 жит. Содержаніе городскихъ школъ обходилось 10928 р., на каждаго учащагося расходовалось 8 р. 90 к.; въ 1890 г. городскихъ школъ было 21, съ 3000 слишкомъ учащимися, на содержаніе школъ расходовалось свыше 60 тыс. руб. а въ 1898 г. — свыше 90 тыс. На содержаніе же всѣхъ вообще учебн. завед., субсидируемыхъ городскимъ управленіемъ, совмѣстно съ Обществомъ купцовъ и мѣщанъ, расходовалось въ годъ до 130 тыс. руб., а теперь — до 200 тыс. руб.



Нельзя, конечно, отрицать усилій, сдѣланныхъ въ послѣднее время для развитія народно-школьнаго дѣла, нельзя не уважить намѣренія, которыми побуждались эти усилія, но въ то же время нельзя скрыть и того, что достигнутые результаты еще далеко не соотвѣтствуютъ предположеннымъ цѣлямъ. Современная школа должна доказать, что не потребность въ умѣнѣ разбирать печатное и писать вызвало ее къ существованію, а прирожденное человѣку стремленіе къ счастію и благосостоянію, идея человѣческаго и гражданскаго совершенства, выработанная общественною жизнью каждаго народа.

Въ заключеніе— о Высочайшихъ посѣщеніяхъ Саратова.

Въ истекшемъ столѣтіи Саратовъ былъ удостоенъ посѣщеніемъ слѣдующихъ Высочайшихъ Особъ: въ 1837 г. 26 іюля—Наслѣдникомъ Цесаревичемъ Александромъ Николаевичемъ (въ Бозѣ почившемъ Царемъ-Освободителемъ Александромъ II); въ 1863 г. 18 іюня—покойнымъ Наслѣдникомъ Цесаревичемъ Николаемъ Александровичемъ; въ 1863 г. 8 августа—покойной Государыней Императрицей Маріей Александровной; въ 1865 г.—великими князьями Владиміромъ, Алексѣемъ Александровичами и вел. кн. Михаиломъ Николаевичемъ; въ 1868 г.—вел. кн. Алексѣемъ Александровичемъ; въ 1869 г. 24 іюня—Наслѣдникомъ Цесаревичемъ Александромъ Александровичемъ (въ Бозѣ почившемъ Царемъ-Миротворцемъ, Александромъ III) съ супругою Марією Θεодоровною и вел. кн. Алексѣемъ Александровичемъ; въ 1871 г., въ августѣ, вторично покойнымъ Императоромъ Александромъ II съ наслѣдникомъ Цесаревичемъ Александромъ Александровичемъ и вел. кн. Владиміромъ Александровичемъ, въ 1879 3 іюня,—вел. кн. Николаемъ Николаевичемъ Старшимъ съ вел. кн. Петромъ Николаевичемъ.

В. Ю.

# КАЛЕНДАРИ.

---

Отъ Московскаго Духовно - Цензурнаго Комитета текстъ православныхъ свяцевъ псча-  
тагъ дозволяется. Москва, Сентября 13 дня, 1899 года. Цензоръ священникъ Александръ  
Гиларевскій.

САРАТОВЪ, ТИПО-ЛИТОГР. Ф. М. КИММЕЛЬ.

---

## ПАСХАЛІЯ И ЦЕРКОВНОЕ СЧИСЛЕНИЕ.

Въ первые 3 вѣка христіане праздновали Пасху въ одно время съ евреями, т. е. въ первое весеннее полнолуніе, которое случится со дня весенняго равноденствія. Но на 1 вселенск. соборѣ, въ 325 г., св. отцы постановили правило, чтобы христіане праздновали Пасху послѣ еврейской, потому что Христосъ воскресъ послѣ нея. Правилкомъ этимъ было установлено праздновать Пасху въ тотъ воскресный день, который будетъ первымъ послѣ весенняго полнолунія и еврейской Пасхи; если же это полнолуніе случится въ воскресенье, то Пасху праздновать черезъ 7 дней послѣ него, а если въ субботу, то — въ восьмой. Такъ какъ въ 325 г. весеннее равноденствіе было 21 марта, поэтому св. отцы постановили праздновать Пасху не ранѣе 22 марта.

Законъ этотъ съ тѣхъ поръ свято выполняется всей православной Церковью. Но такъ какъ первый воскресный день послѣ весенняго полнолунія и еврейской Пасхи можетъ случиться въ разныя числа двухъ первыхъ весеннихъ мѣсяцевъ, а именно въ промежутокъ отъ 22 марта до 25 апрѣля, то для того, чтобы опредѣлить, въ какое именно число придется день Пасхи въ какомъ-нибудь году, составлены особыя практическія правила, которыя въ общемъ называются пасхаліей. Пасхалія опредѣляетъ слѣдующія спеціальныя названія: *вруцѣлѣто*, *кругъ солнца*, *кругъ луны*, *основаніе*, *эпакта* и *ключъ границъ*.

*Вруцѣлѣто* опредѣляетъ, въ какой день недѣли придется 1-е сент., занимающее первое мѣсто въ церковномъ счисленіи. Вруцѣлѣто обозначается 7 первыми буквами азбуки, начиная съ понедѣльника. Вруцѣлѣтнія буквы идутъ по порядку три года, а въ 4-мъ, високосномъ, одна буква пропускается и вмѣсто нея ставится слѣдующая.

*Кругъ солнца*. Черезъ 7 високосныхъ годовъ, т. е. черезъ 28 лѣтъ, всѣ буквы недѣли будутъ пропущены одна за другой, и тогда порядокъ пропуска буквъ возобновляется. Этотъ 28-лѣтній періодъ называется кругомъ солнца.

*Кругъ луны* есть 18-лѣтній періодъ времени, по прошествіи котораго всѣ фазы луны приходятся опять въ одни и тѣ-же дни.

*Основаніе* есть число, показывающее, сколько дней прошло отъ новолунія до 1 марта, перваго весенняго мѣсяца.

*Эпакта* есть число мѣсяца (марта или апрѣля), показывающее 21 день луннаго мѣсяца или конецъ еврейской Пасхи.

*Ключъ границъ* показываетъ самый день Пасхи. Принято обозначать 35 буквами церковной азбуки тѣ 35 дней, отъ 22 марта до 25 апрѣля, въ которые можетъ случиться Пасха. Обозначеніе это называется ключомъ границъ.

### Церковное счисленіе на 1900 годъ.

Индиктъ—13, кругъ солнца—16, кругъ луны—17, вруцѣлѣто—6, основаніе—11, эпакта—10, ключъ границъ—С. Рождество Христово при-

ходится въ пон. Мясосятія предъ Великимъ постомъ 7 нед. и 2 дня. Трїодъ начинается 30 января. Мясопустъ начинается 13 февраля. Сыропустъ 20 февраля. Пасха Христова 9 апрѣля. Преполовеніе 3 мая. Вознесеніе Господне 18 мая. Пятидесятница 28 мая. Петровъ мясопустъ 5 юня. Петровъ постъ продолжается 3 недѣли и 3 дня. Петровъ день — четвергъ.

### Календарь Юлианскій и Григорианскій.

Юлианскій календарь установленъ въ 45 г. до Р. Хр. Юліемъ Цезаремъ. Тогда полагали, что годовой оборотъ времени совершается ровно въ  $365\frac{1}{4}$  дней, и для введенія въ календарь и этой четверти дня Юлій Цезарь постановилъ, чтобы черезъ три года въ четвертый къ февралю прибавлялся одинъ день. Этотъ удлиненный годъ у римлянъ назывался *bissexitus*, откуда черезъ искаженіе произошло русское слово високосный. Чтобы узнать, будетъ ли данный годъ високоснымъ или нѣтъ, надо взять цифру его десятковъ и единицъ, и если она раздѣлится на 4 безъ остатка, то годъ будетъ високосный, если же нѣтъ, то простой. Года столѣтій, т. е. 1800, 1900, 2000 — по юлианскому лѣтосчисленію всегда високосные.

Въ дѣйствительности, однако, земной годъ нѣсколько короче, чѣмъ  $365\frac{1}{4}$  дней, а именно въ немъ всего 365 дней — 5 час. — 48 мин. — 46 сек. Это ежегодное обогнаніе календаря землею на 11 мин. 14 сек. образуетъ въ теченіе 400 лѣтъ дѣлье 3 дня 2 ч. 35 мин. 20 сек., неправильно поглощаемые въ юлианскомъ календарѣ. Къ концу XIV столѣтія этотъ календарь отсталъ отъ земного года на 10 дней, и вотъ папа Григорій XIII повелѣлъ, чтобы слѣдовавшая за четвергомъ 4 октября 1582 г. пятница считалась 15 октября 1582 г. Чтобы наверстывать каждыя 400 лѣтъ лишніе 3 дня, рѣшено было считать (начиная съ 1700 г.) изъ годовъ столѣтій високоснымъ лишь каждый четвертый, и потому 1700, 1800, 1900 гг. по григорианскому календарю года простые, а 2000 високосный. Теперь григорианскій календарь (новый стиль) перегналъ юлианскій (старый стиль) на 12 дней, а послѣ 28 февраля 1900 г. новаго стиля разница эта увеличится еще однимъ днемъ.

Юлианское лѣтосчисленіе употребляется теперь только у русскихъ, грековъ и восточныхъ славянъ.

Съ половины четырнадцатаго вѣка въ Европѣ началъ распространяться обычай считать начало новаго года съ 1-го января, но повсемѣстно сей день былъ принятъ только въ началѣ 2-й половины 18-го вѣка. Россія, принявъ христіанскую вѣру изъ Византіи, приняла вмѣстѣ съ тѣмъ греческое лѣтосчисленіе, считая періодъ времени отъ сотворенія міра до Р. Хр. въ 5508 лѣтъ, а за начало новаго года—1 марта. Съ 1492 года у насъ въ Россіи было введено считать за начало новаго года 1-е сентября: императоръ Петръ I 20 декабря 1699 г. приказалъ съ 1700 г. начать считать начало новаго года 1-е января, но церковный годъ у насъ и нынѣ начинается съ 1-го сентября.

**Мѣсяцы.** Фазы луны дали поводъ къ раздѣленію времени на мѣсяцы. Луна обращается вокругъ земли въ 29 сут. 12 ч. 44 м. 3 с.; но разные народы принимали время этого обращенія—одни въ 29 сут., другіе—въ 30 или въ 29 и 30 попеременно. Названія мѣсяцевъ перешли во всѣ европейскіе языки отъ римлянъ.

**Недѣли.** На церковномъ языкѣ *недѣлю* называютъ воскресный день, отъ него — *понедѣльникъ*, т. е. первый день по недѣлѣ. Вся недѣля наз. *седьмицею* и началомъ ея считается понедѣльникъ. Въ гражданской жизни началомъ недѣли считается воскресенье.

Таблица подвижныхъ праздниковъ и продолжительности постовъ до 1910 года.

(Високосные годы набраны жирнымъ шрифтомъ).

Годы отъ Рожденія Христа.	Продолж. мясояда предъ Великимъ постомъ.		Мясопусть.		Сыропусть.		Пасха Христова.		Преполовеніе.		Вознесеніе Господне.		День Св. Троицы.		Продолжительность ПЕТРОВА поста.	
	Недѣль.	Дней.	Инваря.	Феврал.	Феврал.	Марта.	Марта.	Апрѣля.	Апрѣля.	Мая.	Мая.	Юня.	Мая.	Юня.	Недѣль.	Дней.
<b>1900</b>	7	2	—	13	20	—	—	9	—	3	18	—	28	—	3	3
1901	6	—	—	4	11	—	—	1	25	—	10	—	20	—	4	4
1902	7	6	—	17	24	—	—	14	—	8	23	—	—	2	2	5
1903	6	5	—	9	16	—	—	6	30	—	15	—	25	—	3	6
<b>1904</b>	5	4	—	1	8	—	28	—	21	—	6	—	16	—	5	1
1905	8	2	—	20	27	—	—	17	—	11	26	—	—	5	2	2
1906	6	1	—	5	12	—	—	2	26	—	11	—	21	—	4	3
1907	9	—	—	25	—	4	—	22	—	16	31	—	10	—	1	4
<b>1908</b>	7	6	—	17	24	—	—	13	—	7	22	—	—	1	2	6
1909	5	4	—	1	8	—	29	—	22	—	7	—	17	—	5	—
1910	8	3	—	21	28	—	—	18	—	12	27	—	—	6	2	1

Времена года на 1900 годъ.

Начало весны 8 марта . . . . . 4 ч. 9 м. утра.  
 „ лѣта 8 юня . . . . . 12 ч. 10 м. ночи.  
 „ осени 10 сентября . . . . . 2 ч. 50 м. дня.  
 „ зимы 9 декабря . . . . . 9 ч. 12 м. утра.

## АСТРОНОМИЧЕСКІЯ СВѢДѢНІЯ О ЗАТМНЕНІЯХЪ ВЪ 1900 ГОДУ.

Въ 1900 году будетъ 2 солнечныхъ и одно лунное затменія, изъ которыхъ въ Москвѣ будетъ видимо солнечное затменіе 15-го мая.

### *I. Полное солнечное затменіе мая 15.*

Начало затменія вообще на землѣ въ 2 ч. 43 м. дня. Начало полного затменія въ 3 ч. 44 м. вечера. Конецъ полного затменія въ 7 ч. 4 м. вечера. Конецъ затменія вообще на землѣ въ 8 ч. 6 м. вечера.

*Затменіе будетъ видимо какъ частное.*

Начало затменія въ 5 ч. 43 м. веч. Конецъ затменія въ 7 ч. 9 м. вечера. Наибольшая фаза  $= 0.35$  поперечника солнца. Затменіе будетъ видимо въ сѣверной и центральной Америкѣ, въ сѣверной половинѣ Атлантическаго океана и въ сопредѣльной съ нимъ части Ледовитаго океана, въ сѣверо-западной Африкѣ и Европѣ и западной Азіи.

### *II. Частное затменіе луны мая 31.*

Начало затменія въ 5 ч. 54 м. утра. Середина затменія въ 5 ч. 58 м. утра. Конецъ затменія въ 6 ч. 1 м. утра. Наибольшая фаза  $= 0.001$  поперечника луны. Затменіе будетъ видимо въ западной Европѣ, въ большей западной части Африки, въ Атлантическомъ океанѣ, въ Америкѣ за исключеніемъ ея сѣверо-западной части, въ юго-западной части Великаго океана и въ южныхъ полярныхъ странахъ.

### *III. Кольцеобразное затменіе солнца ноября 9.*

Начало затменія вообще на землѣ въ 6 ч. 50 м. утра. Начало кольцеобразнаго затменія въ 7 ч. 54 м. утра. Конецъ кольцеобразнаго затменія въ 11 ч. 46 м. дня. Конецъ затменія вообще на землѣ въ 12 ч. 50 м. дня. Затменіе будетъ видимо въ южной половинѣ Африки, въ Индѣйскомъ океанѣ, въ Австрали и на Зондскихъ островахъ.

# ТАБЕЛЬ НА 1900 ГОДЪ.

Дни	Январь		Февраль		Мартъ		Апрѣль		Май		Юнь															
	2	9	16	23	30	5	12	19	26	2	9	16	23	30	7	14	21	28	4	11	18	25				
Воскресенье . . .	3	10	17	24	31	7	14	21	28	1	8	15	22	29	2	9	16	23	30	1	8	15	22	29		
Понедѣльникъ . . .	4	11	18	25	1	8	15	22	29	3	10	17	24	31	4	11	18	25	5	12	19	26	6	13	20	27
Вторникъ . . .	5	12	19	26	2	9	16	23	1	8	15	22	29	5	12	19	26	6	13	20	27	7	14	21	28	
Среда . . .	6	13	20	27	3	10	17	24	2	9	16	23	30	6	13	20	27	4	11	18	25	1	8	15	22	29
Четвергъ . . .	7	14	21	28	4	11	18	25	3	10	17	24	31	7	14	21	28	5	12	19	26	2	9	16	23	30
Пятница . . .	8	15	22	29	5	12	19	26	4	11	18	25	1	8	15	22	29	6	13	20	27	3	10	17	24	—
Суббота . . .	1	8	15	22	29	—	—	—	—	—	—	—	—	—	—	—	—	—	—	—	—	—				

Дни	Юль		Августъ		Сентяб.		Октябр.		Ноябрь		Декабрь													
	2	9	16	23	30	3	10	17	24	1	8	15	22	29	5	12	19	26	3	10	17	24	31	
Воскресенье . . .	3	10	17	24	31	7	14	21	28	2	9	16	23	30	6	13	20	27	4	11	18	25	—	
Понедѣльникъ . . .	4	11	18	25	1	8	15	22	29	3	10	17	24	31	7	14	21	28	5	12	19	26	—	
Вторникъ . . .	5	12	19	26	2	9	16	23	30	4	11	18	25	—	1	8	15	22	29	6	13	20	27	—
Среда . . .	6	13	20	27	3	10	17	24	31	5	12	19	26	—	2	9	16	23	30	7	14	21	28	—
Четвергъ . . .	7	14	21	28	4	11	18	25	1	8	15	22	29	6	13	20	27	—	3	10	17	24	—	
Пятница . . .	8	15	22	29	5	12	19	26	2	9	16	23	30	7	14	21	28	—	4	11	18	25	—	
Суббота . . .	1	8	15	22	29	—	—	—	—	—	—	—	—	—	—	—	—	—	—	—	—	—		

Весь Саратовъ 1900 годъ.

Числа, напечатанная жирно — праздники и неприсутственные дни; окруженные — постные дни.



Дни нед.	Ном. ст.	Ст. ст.	Январь (31 день)	Въ Моск.
				○ вст. въ зн. Водол. ☿ ян. 8 д., въ 2 ч. 3 м. дня. ◎ 3 дн., 9 ч. 38 м. веч. ♀ 19 дн., 3 ч. 53 м. утра. ☾ 12 дн., 2 ч. 23 м. утра. ☽ 25 дн., 6 ч. 53 м. веч.
С. 13	1	✠	Обрѣзаніе Господне. Новый годъ. Св. Василія Великаго, арх. Кессарія.	
В. 14	2		Нед. 30 предъ Просвѣщ. Св. Сильвестра папы римскаго. Св. Іуліана лазаревской.	
П. 15	3		Прор. Малахіи, муч. Гордіа.	
В. 16	4		Соборъ св. 70 апостоловъ. Пр. Θεоктиста. Муч. Зосимы и Аванасія.	
С. 17	5		Муч. Θεομενита. Пр. Аполлинарія, Григорія крит.	
Ч. 18	6	✠	Богоявленіе (Крещеніе Господне).	
П. 19	7	✠	Прор. Предтечи и Крестителя Іоанна.	
С. 20	8		Пр. Георгія, Емилиана и Домники. Ммч. Іуліана, Василисса, Григорія печерск.	
В. 21	9	✠	Нед. 31 по Просвѣщ. Муч. Цоліевкта. Св. Петра. Св. Филиппа, митр. московскаго.	
П. 22	10		Св. Григорія нисскаго. Пр. Павла комельскаго.	
В. 23	11	✠	Пр. Θεοδοсія Вел., Михаила клопск. и Θεοδοсія антوخійскаго.	
С. 24	12		Мц. Татіана. Мч. Петра. Св. Саввы серб. Св. Мертіа. Пр. Есπραксія.	
Ч. 25	13		Мч. Ермила и Стратоника.	
П. 26	14		Свв. Огеми въ Синаѣ и Раифѣ изб. Пр. Стефана. Равноап. Нинъ. Іосифа.	
С. 27	15		Св. Павла елвейскаго. Іоанна кущника. Пр. Пансофіа.	
В. 28	16		Нед. 32-я. Поклон. веригаѣ ап. Петра. Мчц. Леонилы.	
П. 29	17	✠	Преод. Антонія Великаго.	
В. 30	18	✠	Свв. Аванасія и Кирилла, архіел. Алескап.	
С. 31	19		Пр. Макарія египетск., Арсенія, архіел.	
Ч. 1	20	✠	Пр. Евѣимія Великаго.	
П. 2	21		Пр. Максима исп. Ммч. Валеріана, Евгенія, Агніи, Неофита.	
С. 3	22		Ап. Тимоѣя. Пр. Анастасія. Мч. Георгія, Леонтіа.	
В. 4	23		Нед. 33-я. Семч. Климента. Мч. Агафангела. Пр. Геннадія. Св. Валліана милостиваго.	
П. 5	24		Пр. Ксеніи, Ммч. Вавилы, Тимоѣя и Аганія.	
В. 6	25	✠	Св. Григорія Богослова. Мчц. Фелицатя.	
С. 7	26		Пр. Ксенофонта и Маріи, Симеона, игумена студійскаго. Θεодора.	
Ч. 8	27	✠	Перенесеніе мощей Св. Іоанна Златоустаго.	
П. 9	28		Пр. Ефрема Сир. Пр. Θεοδοсія и Палладія пуст.	
С. 10	29		Св. Игнатія Богоносца. Пр. Лаврентія. Мч. Луки.	
В. 11	30	✠	Нед. о Мытарѣ и Фарисеѣ. Семч. Ипполита. Соборъ трехъ свят. Василія Вел., Григорія Богосл. и Іоанна Злат.	
П. 12	31		Св. Кира и Іоанна. Никиты. епископ. новгород. Викторина, Виктора.	

### Мѣстные храмовые праздники.

6 чис.—Богоявленіе Господне—въ Вознесенско-Сѣиновской (Митрофаніевской) церкви.

25. Св. Григорія Богослова—въ домовоі церкви при духовномъ мужскомъ училищѣ.

30. Соборъ 3-хъ святит.: Василія Великаго, Григорія Богослова и Іоанна Златоустаго—въ Свято-Троицкомъ (старомъ) Соборѣ.

### Народныя примѣты.

Январь. 5. Яркія крещенскія звѣзды породятъ бѣлыхъ ярокъ.—6. На Крещеніе день теплай—будетъ хлѣбъ темный. Коли на воду идутъ на туманъ—хлѣба много. На Крещеніе метель—на Святой мететь; снѣгъ хлопьями—къ урожаю.—Въ Крещеніе на полдень снѣга облака—къ урожаю, звѣздная ночь—урожай на горохъ и ягоды.—8. Коли на Емельяна подуетъ отъ Киева—лѣто грозное.—10. На Григорія Нисскаго иней на стогахъ—къ мокрому году.—18. Аванасія ломоноса—береги носъ (морозы).—20. Помело метлой на масляну—прідетъ государыня мятельная. Въ полдень солнце—весна ранняя.—22. Тимоѣевскіе морозы—ползимы.—24. На Аксинью полузимницу дорогу перемететъ—кормъ подмететъ; ведро—весна красная.—Какова Аксинья—такова и весна.

Дни нед.  
Нов. ст.  
Ст. ст.

**Февраль** (29 дней)

Въ Москвѣ

○ вст. въ зп. Рыбъ ☾ февр. 7 д., въ 4 ч. 31 м. утр.  
● 2 дн., 4 ч. 21 м. веч. ● 17 дн., 1 ч. 36 м. плд.  
☾ 10 дн., 7 ч. 14 м. веч. ☽ 24 дн., 8 ч. 5 м. утр.

В. 13	1	Мч. Трифона. Пр. Петра и Вендиמיана. Мчч. Перпетуи.
С. 14	2	☩ <b>Срѣтеніе Господне.</b>
Ч. 15	3	☩ Св. прв. Симеона Богопримца и Анны пророч. Мч. Адриана, Діодора и Власія.
П. 16	4	Пр. Исидора. Николая исповѣд. Кирилла. Георгія (Юрія), вел. кн. влад.
С. 17	5	Ммч. Агаѳи и Θεодуліи.
В. 18	6	<b>Нед. о Блудномъ сынѣ.</b> Пр. Вукола. Мч. Θεофила, Іуліана, Марен и Маріи.
П. 19	7	Пр. Парфенія, Луки эладскаго Мч. 1003-хъ, при Діоклит. пострад.
В. 20	8	Вмч. Θεодора Стратилата. Прор. Захаріи серповидца.
С. 21	9	Мч. Никифора. Свмч. Маркелла. Филагрія и Панкратія.
Ч. 22	10	Свмч. Харалампія. Пр. Прохора. Мч. Валентины и Павлы.
П. 23	11	Св. Власія. Θεодоры. Пр. Димитрія. Св. бл. кн. пск. Всеволода.
С. 24	12	☩ Св. Мелетія, еп. Антиох., Алексія, митр. москов. Перенес. Иверской ик. Божіей Матери.
В. 25	13	<b>Мясопусть.</b> Пр. Мартина, Симеона сербск. Св. Евлогія, Зои и Фотиніи.
П. 26	14	Пр. Алексентія, равноп. Кирилла, учит. славенск. Пр. Исаакія.
В. 27	15	Св. ап. Онисима. Пр. Евсевія, Евфросиніи и отца ея Пафнугія.
С. 28	16	Свмч. Памфіла, Павла, Самуила, Порфирія, Ілии, Давіла.
Ч. 1	17	☩ Св. великом. Θεодора Тирона, Маріамны. Мч. Мины, обрѣт. мощ. его.
П. 2	18	Св. Льва, папы римск. Агапита, Флавіана, патр. царегр.
С. 3	19	Св. ап. Архиппа и Филимона. Пр. Евгенія и Макарія.
В. 4	20	<b>Сыропусть.</b> Пр. Льва, еп. катанскаго. Мч. Садока. Св. Агафона, папы римскаго.
П. 5	21	Пр. Тимофея. Св. Евстаѳія антиохійск. и Георгія, еп. амастрідск.
В. 6	22	Обрѣт. мощ. свмч. во Евгениі. Пр. Аѳанасія. Мм. Маврикія.
С. 7	23	Св. Поликарпа. Пр. Іоанна, Антонина, Моисея, Даміана, Антиоха.
Ч. 8	24	☩ 1-е и 2-е обрѣт. главы Іоанна Крестителя. Пр. Еразма печ.
П. 9	25	Св. Тарасія, архіеп. константинопольскаго.
С. 10	26	Св. Порфирія, еп. гасск. Мч. Севастіана.
В. 11	27	<b>Нед. 1-я. Торжество Православія.</b> Пр. Прокопія, Тита, печер. и Фалалея.
П. 12	28	Пр. Василія исповѣд. Свмч. Протерія, патр. александрійскаго и Нестора еписк.
В. 13	29	П. Кассіана Римлян. Іоанна м. Θεоктириста.

**Мѣстные храмовые праздники.**

- 2. Срѣтеніе Господне — въ Срѣтенской (Петропавловской) церкви.
- 8. Великомуч. Θεодора Стратилата — въ Покровской (на горахъ) церкви.
- 10. Св. муч. Харалампія—въ Введенской (на Покровской ул.) церкви.
- 12. Свят. Алексія, митр. москов. въ домової церкви реального училища.
- 17. Св. Великомуч. Θεодора Тирона — въ Рождество-Богородицкой церк.

**Народныя примѣты.**

Февраль. Февраль, бокогрѣй, воду поддуть, а мартъ подберегъ. — 1. На Трифона звѣздо — весна поздняя. — 2. Срѣтенскіе морозы и оттепели. Какова погода на Срѣтенъ, такова и весна.—На Срѣтенъ свѣжокъ—весной дожджъ; капель—урожай на пшеницу. Отъ 3 до 11 семь крутыхъ утренниковъ: 3 до Власія, 4 послѣ Власія. — 11. Св. Власія—сшиби рогъ съ зимы. Власьевскіе морозы.— 15. Онисима Овчарника (охлаждаютъ звѣзда на плодородія овецъ).—28. Василія капельника.

Дни нед.	Нов. ст.	Ст. ст.	Мартъ (31 день)	Въ Моев.
				○ вст. въ зн. Овна 7 мар. 8 д., въ 4 ч. 9 м. утра. ● 3 дн., 10 ч. 42 м. утр. ● 17 дн., 11 ч. 1 м. ночи. ( 11 дн., 8 ч. 7 м. утр. ) 24 дн., 11 ч. 25 м. ночи.
С, 14	1		Прмч. Евдокии. Мч. Маркелла, Антонія, Нестора и Антонины.	
Ч, 15	2		Свмч. Феодота. Св. Арсенія. Пр. Агафона. Мч. Евва-ли-дѣвы.	
П, 16	3		Мчч. Евтропія, Клеоника, Василиска. Св. Зипона и Зоила. Пр. Нам-дѣвы.	
С, 17	4		Пр. Герасима. Мч. Павла и Гулани. Св. Вячеслава, кн. чешскаго.	
В, 18	5		<b>Нед. 2.</b> Конона. Пр. Марка. Св. кн. Феодора смоленскаго.	
П, 19	6		42-хъ мч-въ: Феодора, Константина, Каллиста и др.	
В, 20	7		Щ. Мчч. Василия, Ефрема, Евгения, Елидія, Ага-еодора, Капитона.	
С, 21	8		Св. Феофилакта исповѣд. Свмч. Феодорита.	
Ч, 22	9	✕	Св. 40 муч. севаст.: Кириона, Ираклія, Смарагда, Валента, Евтихія и др.	
П, 23	10		Мчч. Кодрага, Киприана, Діонисія, Павла, Викторина. Пр. Анастасія.	
С, 24	11		Св. Софронія, Евсеімія новгородск.	
В, 25	12		<b>Нед. 3</b> Крестопоклонная. Пр. Феофана испод. Св. Григорія Двоеслова, папы римск.	
П, 26	13		Св. Никифора, патриарха царградск. Мчч. Александра, Терентія, Христиня.	
В, 27	14		Пр. Венедикта. Св. Феоноста, митр. кiev. Св. Евсхимона.	
С, 28	15		Мчч. Агапія, Діонисія, Александра, Никандра, Тимолая и Ромула.	
Ч, 29	16		Мчч. Савина, Трофима, Св. ап. Аристовула.	
П, 30	17		Св. Алексія, чел. Бож. Пр. Макарія каляз.	
С, 31	18		Мч. Марина. Св. Кирилла, архіеп. іерус. Мч. Трофима. Пр. Анина.	
В, 1	19		<b>Нед. 4.</b> Мчч. Хрисанфа и Дарія. Діодора, Иларіа, Іасона, Мавра, Маріана.	
П, 2	20		Пр. Іоанна, Сергія, Патрикія, Ммч. Фотины, Клавдія.	
В, 3	21		Пр. Іакова. Св. Кирилла, Фомы, патр. констан.	
С, 4	22		Св. Василія пресвит. Мч. Дросиды. Пр. Исаакія.	
Ч, 5	23		Прмч. Никона. Мч. Филита и Лидія. Св. Кронидя, Амфилохія. Пр. Никона иг. печер.	
П, 6	24		Св. Артемона. Пр. Захарія, затв. кievонечер. и Іакова испов.	
С, 7	25	✕	<b>Благовѣщеніе Пресвятой Богородицы.</b>	
В, 8	26	✕	<b>Нед. 5.</b> Соб. арх. Гавріила. Мч. Принея.	
П, 9	27		Мчч. Мануила, Феодосія, Матроны, селунск. Пр. Іоанна Грозорливаго.	
В, 10	28		Пр. Стефана, Иларіона поваго. Прмч. Евстратія и др.	
С, 11	29		Пр. Марка, Кирилла, Іоанна Пустын.	
Ч, 12	30		Пр. Іоанна Лѣствичника. Св. Зосимы. Ап. Сосеена, Кесаря.	
П, 13	31		Св. Іпатія, Аполлонія, Мч. Веніамина. Св. Іовы, митр. кievск. Мч. Авды.	

### Мѣстные храмовые праздники.

1 числа Св. Муч. Евдокии—въ Свято-Троицкомъ (старомъ) соборѣ.

25. Благовѣщеніе Пресвятой Богородицы — въ Вознесенско-Горнянской (Михаило-Архангельской) церкви.

### Народныя примѣты.

**Мартъ.** мартъ на носъ садится (морозъ).—Ни въ мартѣ воды, ни въ апрѣлѣ травы.—Колы въ мартѣ сѣяковь задулинами—урожай на огородину и ярицу.—1. Пролѣте. Авдоты плущиха, подмочи порогъ. Пришли Евдокеи—мужуку затѣи.—Евдокия весну срѣжаетъ. Красный день—урожай на огурцы и грядки.—Новичекъ подъ Евдокею съ дождемъ — быть лѣту мокрому. На Евдокею сѣвъ—урожай; теплый вѣтеръ—лѣто мокрое; северко—холодное лѣто. Съ Евдокеи погоже — все лѣто пригоже. Съ Евдокеи вѣтры и вихри. Отколь вѣтеръ съ Евдокеи, отколъ и во все лѣто.—2. На Федота замось—все сѣно несешь (долго травы не будетъ).—4. Герасима грачевника. Коли грачи прямо на гнѣздо летятъ,—дружная весна. 9. Сорокъ мучениковъ—сорокъ утрянниковъ (еще будетъ).—17. Алексія съ горь потоки. Каковы на Алексія теплаго ручьи — такова и пойма.—25. Весна до Благовѣщенія—много морозовъ впереди:—на Благовѣщеніе дождь — родится рожь, морозъ —урожай на грядки, гроза—къ теплomu лѣту и орѣхамъ, мокро—къ грибамъ.

Дни несл.	Нов. ст.	Ст. ст.	<h1 style="text-align: center;">Апрѣль</h1> (30 дней)	Въ Москвѣ: ○ вст. въ зн. Тельца ♂ апр. 7 д., въ 3 ч. 57 м. веч. ● 2 д., 3 ч. 32 м. утра. ● 16 д., 7 ч. 54 м. утра. ☾ 9 д., 5 ч. 4 м. веч. ☽ 23 д., 4 ч. 9 м. веч.

С.	14	1	Воскрешеніе Лазарево. Пр. Маріи егип. Мч. Геронтія, Аврамія. Пр. Евонімія, арх. сузд. Св. Ахаза.
В.	15	2	Нед. Вай Цвѣтносная. Входъ Господ. во Іерусалимъ. Пр. Тита. Мчч. Амфіана, Едесія и Поликарпа.
П.	16	3	Пр. Никиты и Иллирика. Мч. Еллидифора, Дія, Виоонія и Галика.
В.	17	4	Пр. Іосифа пѣснописца, Зосимы, Георгія. Мч. Фервуды дѣвы.
С.	18	5	Мч. Агаѳопода и Θεодула. Пр. Платона, Θεодоры, Марка.
Ч.	19	6	Св. Меодія, учит. словенск. Св. Евтихія.
П.	20	7	Св. Георгія. Пр. Данила. Мч. Руфина, Акилина.
С.	21	8	Ап. Иродона, Руфа, Асинкрига, Флегонта и Ермея. Св. Нифонта.
В.	22	9 ⊕	<b>П А С Х А.</b> (Свѣтлое Воскресеніе Христово). Мч. Евпсихія Пр. мч. Вадима. Мчч. нерс. Дисана, Маріана.
П.	23	10	Мчч. Терентія, Африкана, Максима, Александра. Зинова.
В.	24	11	Свмч. пр. Антипы. Мчч. Прокееса.
С.	25	12	Св. Василия, еп. царійск. Пр. Анфусы и Аванасія, Исаака. Зинова.
Ч.	26	13	Мчч. Артемона, Θεмаиды, Крискента.
П.	27	14	Св. Мартина. Мчч. Ардаліона, Антонія, Іоанна и Евстагія.
С.	28	15	Ап. Аристарха, Пуда, Трофима. Мч. Василиссы, Анастасія и Саввы.
В.	29	16	Нед. 2 о Омѣѣ. (Антипасха) Мч. Агалия, Хіонія, Василиссы, Θεодоры.
П.	30	17	Свм. Симеона. Пр. Акакія. Мч. Адріана. Пр. Зосимы Соловецк.
В.	1	18	Пр. Іоанна. Св. Космы. Мч. Виктора, Акиндина, Зотика.
С.	2	19	Пр. Іоанна, Георгія, Трифона, Никифора. Мч. Христофора.
Ч.	3	20	Пр. Θεодора, Анастасія и Григорія, патр. автіох.
П.	4	21	Свм. Іаннуарія, Θεодора, Сократа, Діонисія. Св. Максиміана
С.	5	22	Пр. Θεодора. Ап. Наованіла, Луки и Климента. Пр. Виталія.
В.	6	23	Нед. 3. Женъ Мѣруоеицъ. Св. велмч. побѣд. Георгія. Мч. дар. Александры. Тезоименитство Государыни Императрицы Александры Θεодоровны.
П.	7	24	Мч. Саввы стратилата. Пр. Елизаветы. Мчч. Евсевія, Леонтія.
В.	8	25 *	Св. ап. и евангелиста Марка.
С.	9	26	Свм. Василия, Глафиры. Св. Стефана, еп. перм.
Ч.	10	27	Ап. и свм. Симеона, сродника Господня.
П.	11	28	Ап. Іасона и Сосипатра. Мчч. Евсевія, Виталія. Св. Кирилла.
С.	12	29 *	Св. мч. Руфа. Антипатра, Θεодота, Филимона, Діодора. Пр. Мемнона.
В.	13	30 *	Нед. 4 о Разслабленномъ. Ап. Іакова Заведеева. Св. Доната. Мч. Максима.

### Мѣстные храмовые праздники.

9-го въ Александр.-Невскомъ Каѳедральномъ Соборѣ (въ нижн. этажѣ) и въ Кладбищенской церкви главные алтари въ честь Воскресенія Христова.

### Народныя примѣты.

Апрѣль. Въ апрѣль земля прѣе. Апрѣль съ водою — май съ траномъ. Апрѣль сипитъ да дуетъ, тепло бабамъ сулитъ, а мужикъ глядитъ, что-то будетъ. — 1. Марья — зажги свѣга, заиграй овражки. Коли разлилъ — травы много. — 5. Пришелъ Федулъ — теплякъ подулъ. — 12. Василия царійскаго — весна землю паритъ. — 15. На св. Пуда доставилъ пчелъ нѣзъ — подъ спуда — 16. Ирны расседница — сѣй капусту на расседникахъ. — 18. На Кузьму сѣй морковь и свеклу. — 23. Егорій съ росой — Никола съ травой, Егорій съ тепломъ — Никола съ кормомъ. — Егорій съ ношей, а Никола съ возомъ — Юрій запасааетъ коровъ, а Никола коней. — Коли на Юрья березовый листь въ подушку, — къ Успенію влады хлѣбъ въ вадушку. — Юрій весну начинаетъ, Ілья лѣто кончаетъ. — На Юрья дождь — скоту легкій годъ, а гречи не родъ. — На Юрья роса, не надо овса. снѣгъ (жрупа) — урожай на гречу; морозъ — будетъ просо и овесъ и гречи хороши. — Исно утро — ранній снѣгъ, лютый вечеръ — поздній снѣгъ. — 28. Теплый вечеръ и звѣздная ночь — къ урожаю и ведранюму лѣту.

Дни нед.	Нов. ст.	Ст. ст.	М а й (31 день)	Въ Моск.:
				○ вст. въ зп. Ближецовъ II мая 8 д., въ 3 ч. 47 м. веч. ● 1 дн., 6 час. 7 м. веч. ● 15 дн., 5 час. 20 м. веч. ☾ 8 дн., 11 час. 1 м. ноч. ☽ 23 дн., 9 час. 29 м. утр. ○ 31 дн., 6 час. 9 м. утра.
П. 14 1			Прор. Иереміи. Пр. Пафнутія боровскаго.	
В. 15 2			Пер. мощ. благ. князей Бориса и Глѣба. Ммч. Еспера и Зои.	
С. 16 3			Преполовене. — Мч. Тимоѳея и Мавры, Пр. Θεодосія, игум. киево-печер. Петра.	
Ч. 17 4			Мч. Целагена, Еразма, Сильвана и Альвіана.	
П. 18 5			Великомуч. Прины.	
С. 19 6			Рожденіе Государя Императора. Св. Іова многострад. Ммч. Каллимаха, Діонисія и Вахха.	
В. 20 7			Нед. 5 о Самаряныѣ. — Знаменіе Креста Господня въ Иерусалимѣ, Мч. Акакія.	
П. 21 8 ✕			Св. ап. и еванг. Іоанна Богосл. Пр. Арсенія Великаго.	
В. 22 9 ✕			Пер. мощ. св. Николая чудотв. изъ Муръ въ Барьградъ (Вари).	
С. 23 10 ✕			Ап. Симона Зилота. Свв. Таисіи, Симона, Мч. Опісима, Кипріана.	
Ч. 24 11 ✕			Свмч. Мокія. Пр. Меѳодія и Кирилла, первоучителей словенск.	
П. 25 12			Свв. Епифанія, Германа, Савина, Подувія.	
С. 26 13			Мч. Гликерія и Лаодикія, Георгія исповѣд.	
В. 27 14			Нед. 6 о Слѣпомъ. Св. Коронованіе Ихъ Императорскихъ Величествъ. Мч. Исидора, Максима. Пр. Серапіона. Св. Исидора рост.	
П. 28 15			Пр. Нахомія, Евфросина, Исаи рост., мч. Димитрія, царевича угличскаго.	
В. 29 16			Пр. Θεодора освящ. Блаж. Музы. Пр. Ефрема.	
С. 30 17			Ап. Андроника и Тунія, Св. Стефана. арх. царегр.	
Ч. 1 18 ✕			Вознесеніе Господне. Ммч. Θεодота, Текусы, Евфрасія, Александры, Клавдіи, Юліи.	
П. 2 19			Св. Натрикія, Менаандра, Корнилія. Бл. кн. Іоанна углич.	
С. 3 20 ✕			Ммч. Фалалея, Александра, Астерія, Аскалона и Леопида. Св. Алексія митр. моск.	
В. 4 21 ✕			Нед. Св. Отець. Св. равноап. царей Константина и матери его Елены.	
П. 5 22			Мч. Василиска.	
В. 6 23			Пр. Михайла. Обр. мощ. св. Леонтія. Пр. Евфросинія, кн. полоц.	
С. 7 24			Пр. Симеона столп. и Никиты переясл. Мч. Мелетія.	
Ч. 8 25			Ронд. Госуд. Императрицы. 3-е обр. св. главы Іоанна Предтечи. Свмч. Θεаралонта, еп. кипрск.	
П. 9 26 ✕			Апн. Карпа и Алфея. Ммч. Аверкія, Елены и Георгія новаго.	
С. 10 27			Мч. Дидина и Θεодоры дѣвы. Пр. Θεаралонта бѣлозерск.	
В. 11 28 ✕			Пятидесятница (день Св. Троицы). Св. Никиты, еп. халкид. Елладія. Игнатія, еп. рост.	
П. 12 29 ✕			День Св. Духа Мч. Θεодосія. Блаж. Іоанна устюжскаго.	
В. 13 30			Пр. Исаакія исповѣд. игумен. далматскаго.	
С. 31			Св. ап. Ермя. Мч. Ермія, Мч. Философа.	

### Мѣстные храмовые праздники.

11. числа Св. Кирилла и Мефодія — въ церкви при 1-й гимназій.  
21. Св. Равноапост. царя Константина и царицы Елены — въ Введенской церкви.

18. Вознесеніе Господне — въ Вознесенско-Горькой и Вознесенско-Сѣнновской церквахъ.

28. Св. Троица — въ Старомъ Соборѣ, въ придѣлѣ Покровской церкви при епарх. богадѣльнѣ.

29. Сошествіе Св. Духа — въ Духосошестввенской церкви.

### Народныя примѣты

М а й. Мѣсяць май — коню сѣна дай, а самъ на печь подѣлай. Коли въ май дождь, будетъ и рожь. Май холодный — годъ хлѣбородный. — 1. Коли на Ермея погоже, уборка хлѣба пригожа. — 2. Борись соловьиный день. — На Бориса самъ бороняи. — Борись и Глѣба сѣютъ хлѣбъ. — 5. Прины разсадищи. — 6. Іова горошника, росеника. Вольная роса къ урожаю огурцовъ. — 8. Ивана пшевичника. — 9. Никола вешній. Праздникъ конюховъ. Лагушка квачетъ — овесъ скачетъ. Сади картофель. — 11. На Мокія мокро, или туманно — все лѣто мокро. Вскодь солнца багряный — все лѣто грозно. — 13. Лукерія комарница. — 14. Промія Сидоры — промля сиверы. — 15. На Нахомія бокогрѣя новдія посѣвъ овса и вшеницы. — Пришель Нахомъ, понесло теплому. — 18. Семь дѣвъ сѣютъ ленъ. — Пришель Федотъ, беретъ земля за свой родъ. — Коли на Федота на лубу макушка съ опушкой, будетъ мѣрять овесъ кашушкой. — 19. На Ивана долгаго сѣжай огурцы. — 21. На Алену длинны лѣны, сѣй ленъ, ярецъ, гречу, ячмень. сади огурцы. — 23. Леонтія огурчинка. — 25. Св. Ивана днй пошла медвяная росы. — 29. Федосія колосницы.

Дни вел.  
Нов. ст.  
Ст. ст.

# Юнь (30 дней)

(в Моск.)

○ вст. вь зн. Рака ☽ юня 8 дн., вь 12 ч. 10 м. ноч.  
☾ 7 дн., 3 ч. 28 м. утра. ☽ 22 дн., 2 ч. 44 м. утра.  
● 14 дн., 3 ч. 58 м. утра. ☉ 29 дн., 3 ч. 52 м. веч.

Ч. 14 1 Мчч. Иустина филос., Харитона, Хариты.  
П. 15 2 Влчч. Иоанна сочавск. Курской ик. Б. М.  
С. 16 3 Мчч. Клавдія, Ипатія, Павла, Діонисія, Лукіана, Павлы-дѣвы.

В. 17 4 **Нед. 1, Всѣхъ Святыхъ.** Св. Митрофана, патр. конст., Мееодія вѣснош.

П. 18 5 Мчч. Дороея, Никандра, Аполлона, Леонида, кн. Игоря. Св. кн. Θεодора.

В. 19 6 Пр. Иларіона, Виссаріона, Сусанны и Θεеклы.

С. 20 7 Мчч. Θεодота, Маркела, Смарагда, Артемія и Маріи.

Ч. 21 8 Перенесеніе мощ. Θεодора Стратилита. Св. Ефрема автхо.

П. 22 9 Св. Кирилла Александр. Мчч. Θεеклы, Марфы и Маріи.

С. 23 10 Св. Тимофея, еп. прусск. Мч. Александра и Антоинны Пр. Θεофана.

В. 24 11 ✕ **Нед. 2 по Всѣхъ Свят.** Ап. Вареоломея и Варнавы.

П. 25 12 ✕ Пр. Онуфрія Вел. Петра, Арсенія коневск. Св. Иоанна, Андрея и Θεофила.

В. 26 13 Мчч. Акилины, Антонины. Пр. Анны и сына ея Иоанна.

С. 27 14 Прор. Елисея. Св. Мееодія, патр. константин.

Ч. 28 15 ✕ Прор. Амоса. Св. Іоны, митр. моск. Св. Лазаря, кн. сербскаго.

П. 29 16 Св. Тихона амавунтск. Мчч. Тигрія и Евтропія.

С. 30 17 Мчч. Мануила, Савела, Исмаила.

В. 1 18 **Нед. 3.** Мчч. Леонтія, Ипатія, Θεодула. Ик. Богор. Боголюбскія.

П. 2 19 ✕ Ап. Іуды, бр. Господ. по плоти. Пр. Иоанна, Паисія Вел.

В. 3 20 Свм. Мееодія, еп. патарск. Св. Левкія, Мч. Аристоклія, Димитріана.

С. 4 21 Мчч. Іуліана, Терентія, еп. иконійскаго. Пр. Іулія и Іуліана.

Ч. 5 22 Свм. Евсевія. Мчч. Галактіона, Іуліанія, Зинона, Зины.

П. 6 23 Свм. Агриппины Срѣтеніе ик. Б. М. Владимірской. Мчч. Евстохія.

С. 7 24 ✕ Рождество Иоанна Предтечи. Мчч. Кириака и Лонгина.

В. 8 25 **Нед. 4.** Прмч. Февроніи. Св. кн. Петра и Февроніи.

П. 9 26 ✕ Пр. Давида, Св. Діонисія сузд. Тихвинской ик. В. Матери.

В. 10 27 ✕ Пр. Сампсона (праздн. Полтавской побѣды). Св. Севра пресвитера.

С. 11 28 Перен. мощ. Кира и Иоанна. Пр. Павла, Сергія и Германа валаамскихъ.

Ч. 12 29 ✕ Ап. Петра и Павла (начало мясоѣда).

П. 13 30 ✕ Соборъ св. 12 апостолов. Благослов. кн. Андрея Боголюбскаго.

## Мѣстные храмовые праздники.

23. числа Владимірской иконы Бож. Мат.—во Владимірской церкви.

26. Тихвинской иконы Бож. Матери — въ церкви при гиремномъ замѣтѣ.

29. Свв. ани. Петра и Павла — въ придѣлѣ Срѣтенской церкви.

## Народныя примѣты.

Юнь. Конечъ пролѣтъ— начало лѣта. —1. Красно утро на Устна — красивый надѣв ржи. Дождливый и пасмурный день — урожай на лѣвъ и коноплю. — 3. На Луку полуденный вѣтеръ—къ урожаю яровыхъ; сѣверо-западный—къ сырому лѣту; восточный —къ повѣтрямъ. — На Троицкой недѣль дождь—много грибовъ.— 8. Гроза на Θεодора лѣтняго — плохоя уборка сѣна. —12. Петра солнцеворота, капустника. Солнце на зиму—лѣто на жары.—13. Акулины гречиницы (гречиху съють за недѣю до Акулины, либо недѣлю позже).—23. Аграфны кулазьницы. — 24. Ивана Купала—1-й покосъ.—До Иванова дня прсите дѣтки дожда у Бога, а послѣ Ивана я и самъ упрошу.—Сильная роса на Иванна—къ огурцамъ.—27. На Самсона сѣногоя дождь — 7 недѣль дождь.—29. Съ Петрова дня красное лѣто—зеленый покосъ. Заряца хлѣбъ зорить. Коли дождь на Петровъ день, сѣноско мекрый. На св. Петра дождь — урожай недурной, два дожда—хорошій, трѣ—богатый.

Дни нед.	Нов. ст.	Ст. ст.	Юль (31 день)	Въ Москѣ
С. 14	1		Св. безсребренник. Космы и Даміана.	○ вст. въ зп. Льва 10 дн., въ 11 ч. 6 м. утра. ☾ 6 дн., 8 ч. 2 м. утр. ☽ 21 дн., 7 ч. 16 м. веч. ● 13 дн., 4 ч. 13 м. веч. ☉ 28 дн., 12 ч. 0 м. ночи.
В. 15	2	✕	Нед. 5. Положеніе честныя ризы Пр. Богородицы во Влахерій. Св. Іувеналія.	
П. 16	3	✕	Мч. Іакинѣа. Св. Анатолія Пр. Александра.	
В. 17	4		Св. Андрея критск. Θεодора. Пр. Марѣи. Ммч. Θεодотія. Θεодота.	
С. 18	5	✕	Пр. Аванастія аеон. Обрѣт. мощей св. Сергія Радонежскаго въ 1423 г.	
Ч. 19	6		Пр. Сисоя Вел. Ммч. Руфа, Руфива, Валентина, Астерія, Лукіи-дѣвы.	
П. 20	7		Пр. Ѳомы, Евфросиніи. Ммч. Германа, Евангела.	
С. 21	8	✕	Вмч. Проконія. Св. Проконія, устюж. Ик. Б. М. Наз.	
В. 22	9		Нед. 6. Свмч Павкратія, Кирилла. Св. Θεодора.	
П. 23	10	✕	Ммч. Леонтія, Маврикія, Даниїла, Александра, Пр. Антонія печер.	
В. 24	11		Вмч. Евиміи. Св. благ. княгини Ольги (Елены). Ржевской иконы Б. М.	
С. 25	12		Ммч. Прокла, Θεодора и Іоанна варяг. Пр. Михаїла. Мч. Иларія и Маріи.	
Ч. 26	13	✕	Соборъ арханг. Гавріїла. Пр. Стефана. Мч. Серапіона и Маріана.	
П. 27	14		Ап. Акілы. Пр. Онисима, Стефана. Мч. Іуста.	
С. 28	15	✕	Ммч. Кирика и Іулиты, матери его. Св. равноап. кн. Владиміра.	
В. 29	16		Нед. 7. Св. Аѣногена. Ммч. Іуліи, Алевтины, Хіоніи, Павла, Антіоха.	
П. 30	17		Вмч. Марины. Перен. мощей пр. Лазаря. Святогорской ик. Б. М. въ Псковѣ.	
В. 1	18		Ммч. Емилиана, Іакинѣа. Пр. Іоанна многостр.	
С. 2	19		Пр. Макрины, Ромава, кн. ризанскаго.	
Ч. 3	20	✕	Прор. Ілии. Пр. Аврамія.	
П. 4	21		Прор. Іезекіїла. Пр. Симеона жрод. и Іоанна.	
С. 5	22		Равноап. Маріи Магдалины. Перен. мощей свмч. Фоки. Тезоименитсво Государыни Императрицы Маріи Θεодоровны.	
В. 6	23		Нед. 8. Трофима, Θεофила и свмч. Аполинарія.	
П. 7	24		Мч. Христини, кн. Бориса и Глѣба (Романа и Давида). Пр. Поликарпа печер.	
В. 8	25		Св. прав. Анны. Пр. Олимпиады, Евпраксіи, Макарія желтовод.	
С. 9	26		Мч. Ермолая, Ермиппа и Ермократа. Пр. Моисел Угрина.	
Ч. 10	27		Вмч. Пантелеимона Пр. Анѣисы. Блаж. Николая.	
П. 11	28	✕	Ап. Прохора, Никанора, Тимона и Пармена. Смоленской ик. Б. М.	
С. 12	29		Мч. Каллиника, Серафимья-дѣвы, Θεодотія.	
В. 13	30		Нед. 9. Ап. Силы, Силуана, Андроника. Мч. Іоанна воина. Мч. Валентина.	
П. 1	31		Св. Евдокима. Мч. Іулиты.	

### Мѣстные храмовые праздники.

8-го числа Казанской ик. Бож. Матери въ Казанской цер. и въ предѣлахъ Кладбищенской, Ильинской и Шокровской церк-вахъ.

13. Собор. Архангела Гавріїла въ предѣлахъ Каедрал. соб. и Ильинской цер.

Св. Прор. Ільи въ Ильинской цер. и въ предѣлахъ Крестовоздвиженск. женск. монаст.

22. Св. Маріи Магдалины—въ церквахъ: при Маринскомъ пріютѣ и при Маринскомъ институтѣ благор дѣв.

27. Св. Бл. Николая жродиваго въ прид. Іоанно-Предтеч. цер.

28. Смоленской иконы Бож. Матери въ прид. Крестовоздвиженскаго жен. мон.

### Народныя примѣты.

Іюль. Іюль—сѣнозариныкъ. страдникъ. — 1. Начало покоса. Кузьма-Демьяны пришли, на покось пошли.—8. Коли на Казанскую черница поспѣла—поспѣла и рожь. Зажигъ ржи. — 12. Св. Прокла великия росы.—19. Коли на Маврину мокро—страда ненастная. — 20. Іюль живо закиваетъ, лѣто кончаетъ. Начинаютъ утренники. На Ильинъ день—до обѣда лѣто, послѣ обѣда осень. До Ильина дня въ сѣвѣ пудъ меду, послѣ Ильина дня—пудъ навозу.—22. На Марью сильныя росы—лѣны будутъ сѣвы и косы.—25. Коли утренникъ холодный и зима холодна.—29. Пронеси Государыня морокомъ (ту-жаномъ), а не морозомъ.

Дни нед.  
Нов. ст.  
Ст. ст.

# Августъ (31 день)

Въ Москѣ

○ вст. въ зн. Дѣвы Мр авг. 10 д., въ 5 ч. 50 м. веч.  
☾ 4 дн., 2 час. 17 м. дня. ☽ 20 дн., 10 ч. 26 м. утра.  
● 12 дн., 6 час. 23 м. утра. ☉ 27 дн., 7 ч. 36 м. утра.

В. 14	1	✕	Происхождение Древь Креста Госп. М. Маккавеевъ: Авима, Антониа, Гурія, Елеазаря, Евсевона, Аима, Маркела. (Нач. Успен. поста).
С. 15	2	✕	Св. Стефана, папы римск. Блаж. Василія юрод. моск.
Ч. 16	3		Пр. Исаакія, Далмата, Фавста, Антонія римл., новгород. чудотв.
П. 17	4		Свв. отрок. Дюнисія, Иоанна, Антонина, Максимилиана. Св. Евдокии.
С. 13	5		Мч. Евсигнія, Анфира, Фавія, Кантидія и Сивела. Мч. Понтія. Св. Нонны.
В. 19	6	✕	<b>Нед. 10. Преображеніе Господне.</b>
П. 20	7		Пр. Дометія, Пимена. Мч. Марина. Пр. Ора.
В. 21	8		Свв. Емилиана, Мирона. Ммч. Елесеверія, Леониды. Пр. Григорія.
С. 22	9	✕	Ап. Матвея. Мч. Антонія, Іакова, Алексія, Димигрія, Фокки.
Ч. 23	10		Мч. Лаврентія архиліак., Сикста папы, Агапита Бл. Лавренгія калууж.
П. 24	11		Мч. Евла, Сосанна, Максима, Клавдія. Пр. Феодора и Василія.
С. 25	12		Ммч. Аникиты, Фотія, Памфила, Капитона и Александра.
В. 26	13		<b>Нед. 11. Пр. Максима испов. Мч. Ипполита, Конкордіи. Иринея. Св. Тихона еп. задон.</b>
П. 27	14	✕	Прор. Михея. Свмч. Маркелла. Перенес. мощ. св. Θεодосія пещер.
В. 28	15	✕	<b>Успеніе Пресвятой Богородицы.</b> (начало мясѣда).
С. 29	16	✕	Перенес. Нерукотв. Образа Госп. Ммч. Дюмиды.
Ч. 30	17		Ммч. Мирона, Патрокла, Стратона, Филиппа, Киприана, Павла, Іуліани.
П. 1	18		Ммч. Флора и Лавра. Св. Иоанна и Георгія, патр. константиноп.
С. 2	19		Ммч. Андрея Стратил. Тимофея, Агалия, Феклы. Донской ик. Пресв. Богород.
В. 3	20		<b>Нед. 12. Прор. Самуила. Мч. Мемнона сотн. и Севира.</b>
П. 4	21		Ап. Фаддея. Мч. Вассы, Θεогнія, Агалия и Писта. Пр. Аврамія.
В. 5	22		Ммч. Агаѳоника, Акиндина, Северіана, Евлалидѣвы. Свмч. Аванасія.
С. 6	23		Мч. Лулла. Пр. Евгихія и Флорентія. Св. Иринея.
Ч. 7	24	✕	Свмч. Евгихія. Пр. Георгія. Мч. Сирь-дѣвы. Пр. Арсенія комельск.
П. 8	25	✕	Апн. Варооломея и Тита. Св. Миня, патр. дарегр.
С. 9	26	✕	Ммч. Адриана и Наталіи. Владимірскія ик. Б. М.
В. 10	27		<b>Нед. 13. Пр. Пимена вел. Св. Ливерія, Осии. Мч. Аноисы. Пр. Пимена постн.</b>
П. 11	28		Пр. Моисея Мурлина. Св. Анны пророч. Пр. Саввы, всковск. чудотв.
В. 12	29	✕	<b>Устни. Гл. Прор. Предтечи и Крестителя Г-ня Иоанна.</b> Ном. воин. День постный.
С. 13	30	✕	Св. натр. дарегр. Александра. Перен. мощ. благов. вел. кн. Александра Нев.
Ч. 31	31	✕	Полож. честн. пояса Пресв. Богород. Свв. Геннадія, Киприана.

## Мѣстные храмовые праздники.

6-го числа. Преображеніе Господне - въ Преображенской (на горахъ) и въ мужскомъ монастырѣ.

15. Успеніе Пресвятой Богородицы — въ Свято-Троицкой (стар. соб.) въ нижн. этажѣ и въ Крестовой, при архіерейскомъ домѣ.

16. Перенесеніе Нерукотвореннаго образа Спасителя—въ Нерукотв. Спасской (Сергіевской) церкви.

26. Муч. Адриана и Наталія — въ прид. Покровской цер.

29. Усыкновеніе главы прор. Предтечи и Крестителя Г-ня Иоанна—въ Иоанно-Предтеченской (Красный Крестъ) и въ прид. Казанской церкви.

30. Перенесеніе мощей благ. князя Александра Невскаго — въ Каѳедральномъ соб. и въ церкви при Александровскомъ рем. учил.

## Народныя примѣты.

**Августъ.** Овсы да льны въ августѣ смотри.—1. Во что Маккавей, въ то и разговѣе. Съ 1-го Спаса хороша роса.—3. На Исаакія вихри—въ другой зимы.—6. Со 2-го Спаса начало засѣва озими.—Примель 2-й Спась, бери дубявци про засѣв.—Осенины.—10. Коли на Лаврентія вода тиха, осень будетъ тиха и зима безъ вьюгъ.—15. Осножини, обжники. На Успеніе огурды солить; на Сергія—валусту рубить.—16. 3-й Спась хлѣбный.—Съ 15—29. Молодое бабье лѣто. Сѣй озими до Фрола.—28. Флора и Лавра—лошадный праздник.—Начало утрянников.—23. На с. Лула овесъ морозомъ лунить. Первые заморозки (лупяньскіе).—Коли брусника посяѣла, и овесъ дошелъ.



Дни нед.	Нов. ст.	Ст. ст.	
			<b>Сентябрь</b> (30 дней)
			<div style="display: flex; align-items: center;"> <span style="font-size: 2em; margin-right: 5px;">☉</span> вст. въ зн. <b>Вѣс</b> — септ. 10 д., въ 2 ч. 50 м. дня.         </div> <div style="display: flex; align-items: center;"> <span style="font-size: 2em; margin-right: 5px;">☾</span> 2 дн., 11 ч. 27 м. ноч.         </div> <div style="display: flex; align-items: center;"> <span style="font-size: 2em; margin-right: 5px;">☽</span> 18 дн., 11 ч. 41 м. ноч.         </div> <div style="display: flex; align-items: center;"> <span style="font-size: 2em; margin-right: 5px;">●</span> 10 дн., 10 ч. 27 м. веч.         </div> <div style="display: flex; align-items: center;"> <span style="font-size: 2em; margin-right: 5px;">☼</span> 25 дн., 3 ч. 48 м. веч.         </div>
П. 14	1	✙	Пр. Симеона столп. и Мары, матери его Мч. Коллесты.
С. 15	2		Ммч. Маманта, Θεодота и Руфины. Св. Иоанна постника.
В. 16	3		<b>Нед. 14.</b> Свмч. Анѳима, пр. Феоктиста. Мч. Василисса, Домны.
П. 17	4		Свмч. Вавилы, Прор. Моисея Боговидца. Ик. Б.М. Неопалимыя Кунины.
В. 18	5		Прор. Захарии и Елизаветы. Мчч. Раиссы и Ойвен. Максима воина.
С. 19	6		Воспом. чуда св. архистр. Михаила. Пр. Давида и Архиппа.
Ч. 20	7		Мч. Созонта. Ап. Евода и Онисифора. Пр. Луки.
П. 21	8	✙	<b>Рождество Пресвятой Богородицы.</b>
С. 22	9	✙	Св. Богоот. Иоакима и Анны. Пр. Θεοφана, Иосифа. Мч. Харитона.
В. 23	10		<b>Нед. пред. Воздвиженіемъ.</b> Мч. Миаодоры. Св. Петра и Павла, еп. никейск. (Нульхери, ц. гр.
П. 24	11		Пр. Θεοδоты и Евфросина. Мчч. Дюдора, Дидима, Димитрія, Іи и Еванѳи.
В. 25	12		Свмч. Автонома, Корнута, Іуліана, Θεοдотора.
С. 26	13		Свмч. Корнилія согн. Лѳонтія. Мч. Валеріана, Іллі, Стратоника.
Ч. 27	14	✙	<b>Воздвиженіе чести и животв. Креста Господня.</b> День постный.
П. 28	15		Мчч. Никиты, Порфирія, Максима, Θεοдоты и Асклады. Пр. Филоея.
С. 29	16		Вмчд. Евѳимія, Дюдмилы, кн. чешской, Мелитины. Пр. Дороея. Мч. Виктора.
В. 30	17		<b>Нед. по Воздвиженіи.</b> Мчч. Вѣры, Надежды, Любви и мат. ихъ Софіи, Агаѳокліи и Θεοдоты.
П. 1	18		Пр. Евменія. Мчч. Софіи Ирины, Аріадны и Кастора.
В. 2	19		Мчч. Трофима, Савватія, Доримедонта и Зосимы луст. С. к. Θεοдотора.
С. 3	20	✙	Вмч. Евстаѳія Плакиды. Мчч. Михаила, кн. черниговскаго, и Θεοдотора, бояр. его.
Ч. 4	21	✙	Ап. Кодрата. Свмч. Іпатія, еп. ефес. Андрея пресвитера. Мч. Евсевія.
П. 5	22		Свмч. Фоки, еп. синон. Прор. Іоны. Св. Петра мытаря. Θεοдотора.
С. 6	23	✙	Зач. Крест. Госп. Иоанна. Пр. Моликсенти и Ксантоны. Мч. Ираиды.
В. 7	24		<b>Нед. 17.</b> Мч. Θεκκы Пр. Никанора и Копрія.
П. 8	25	✙	Пр. Евфросинія александр. Прмч. Пафнутія. Пр. Сергія Радонежскаго.
В. 9	26	✙	Престав. Апост. и еванг. Иоанна Богослова.
С. 10	27		Мч. Каллстрата. Пр. Ігнатія, Савватія соловец. Ап. Марка.
Ч. 11	28		Пр. Харитона. Пр. Варуха. Мч. Александра, Св. Вячеслава, кн. чеш.
П. 12	29		Пр. Кириака. Св. Θεοφана милостив. Мчч. Гаведая, Дады и Каздои.
С. 13	30		Свмч. Григорія, еп. армен. Мчч. Рипсиміи, Галатци. Св. Михаила, митроп. кievск.

### Мѣстные храмовые праздники.

8 числа Рождество Пресвятыя Богородицы — въ Рождество-Богородицкой церкви.

14. Воздвиженіе честнаго и животвор. Креста Господня — въ Крестовоздвиженской (Казачьей) церкви и въ Крестовозд. женск. монастырѣ.

20. Благовѣр. кн. Михаила Черниговскаго — въ Крестовоздвиженск. (Казачьей) церкви.

25. Прест. Сергія, Радой. чуд. — въ Нерукотвор — Спасской (Сергіевской) и въ домов. церкви при реальномъ училищѣ.

26. Преставлен. св. ап. и ев. Иоанна Богослова — въ дом. цер. при духовной семинарии и въ прих. Введенской церкви.

### Народныя примѣты.

**Сентябрь.** Сентябрь заревникъ (Зарень). — Много желудей — въ теплой зѣмѣ и плодородному лѣту. — 1. Въ Семеновъ день сѣваца съ плечь. Осенины — 1-я встрѣча осени. — Бабы лѣто по Спасовъ день (8-го ч.). — Бабы праздникъ и бабы работи. Ненастно оно — осень сухая, много тучатника — осень ясная, зима холодная. — 8. Малая пречистая. Паскось в Луковъ день. — Осенины — 2-я встрѣча осени. — 11. Всякому лѣту аминь. — 14. Воздвиженіе — кафтанъ съ плечь сдвинеть, тудуть надвинеть. Начало камустинскихъ вечеровъ. — 15. Никиты гусепролета. рѣпорѣва (стрижка овецъ). — 18. Коли журавли полетять, то на Покровъ будетъ морозъ, а нѣтъ — то позже. — 24. Фелы заревники. — Замолотки. — 27. Савватія пчельника.

Дни нед.  
Нов. ст.  
Ст. ст.

**Октябрь** (31 день)

Ръ Мѣсяцъ

○ вст. въ зн. Скорп. ☾ октяб. 10 д., въ 11 ч. 25 м. ноч.  
☾ 2 д., 12 ч. 21 м. дня. ☽ 18 д., 10 ч. 48 м. утра.  
● 10 д., 3 ч. 58 м. веч. ☉ 24 д., 1 ч. 30 м. плноч.

В. 14	1	⊗	Нед. 18. <b>Покровъ Пресвятой Богородицы.</b> Ап. Анаѳіи, Пр. Романа, Михаила.
П. 15	2		Свмч. Кипріяна, Мч. Іустини и Θεоктиста. Св. Андрея юродиваго.
В. 16	3		Свмч. Діонисія Ареопалита. Мч. Рустика. Св. Іоанна хозевита. Бл. Исихія.
С. 17	4		Свмч. Героея, Виринеи. Св. Гурія, Варсонофія, Мч. Давидта, Каллисееина.
Ч. 18	5	✕	Мч. Харитини. Свв. Петра, Алексія, Іоны и Филиппа, митр. моск.
П. 19	6	✕	Св. Апостола Фомы.
С. 20	7		Ммч. Сергія, Ваха, Іуліана, Кесарія и Полихронія. Пр. Сергія вологодскаго.
В. 21	8		Нед. 19. Пр. Пелагеи. Свв. Таисіи и Пелагиі антиох.
П. 22	9	✕	Ап. Іакова. Прпр. Андроника, Аванасія. Мч. Максима. Прв. Авраама и Лота.
В. 23	10		Ммч. Евлампія и Евлампіи. Пр. Θεофила, Вассіана. Мч. Θεотекна.
С. 24	11	✕	Св. ап. Филиппа. Ммч. Зинаиды и Филониллы. Пр. Θεофана, творца канона.
Ч. 25	12	✕	Мч. Прова, Тараха и Андроника. Св. Мартина мил. Мч. Домники.
П. 26	13		Ммч. Карпа, Веплампія діак., Флорентія солун., Агаѳотора. Пр. Никиты.
С. 27	14		Ммч. Назарія, Протасія, Кельсія и Гервасія. Пр. Параскевы, Николы святоши.
В. 28	15		Нед. 20. Пр. Евѳимія, Лукіана, Савина еп. и мч. Вивеи.
П. 29	16		Мч. Лонгина, сотника при Крестѣ І. Х.
В. 30	17		Прор. Осія. Пр. Андрея критск. Свв. Косьмы и Даміана, Леонтия и Аноима.
С. 31	18		Св. ап. и еванг. Луки. Пр. Іуліана. Мч. Марина старца.
Ч. 1	19		Прор. Іоіля. Блаж. Клеопарты. Пр. Іоанна рыльск.
П. 2	20		Влмч. Артемія. Правед. Артемія веркольск.
С. 3	21		Пр. Иларіона Вел. Св. Иларіона, еп. мглинск. Ммч. Дасія и Гаія.
В. 4	22	⊗	Нед. 21. <b>Казанской ик. Б. М. Равноапост.</b> Аверкия, отрок. Діонисія. Св. Антонина.
П. 5	23	✕	Ап. Іакова. Бр. Господня. Св. Игнатія, патр. констант. Бл. Іакова боров.
В. 6	24		Мч. Ареен, Синклитикии, Св. Аванасія. Ик. Б. М. Всѣхъ Скорбѣщ. Радости.
С. 7	25		Ммч. Марьяна, Мартирія и Анастасія.
Ч. 8	26	✕	Вм. Димитрія, солун. Пр. Аванасія мидкійскаго.
П. 9	27		Ммч. Марка, Калитюлина. Пр. Нестора лѣтоп. Блаж. кн. Андрея Смолен.
С. 10	28		Ммч. Терентія, Неониллы. Параскевы. (Цятницы). Пр. Стефана. Мч. Африкана.
В. 11	29		Нед. 22. Мч. Анастасія римл. Пр. Аврамія рост. Маріи, Анич, Клавдія.
П. 12	30		Ммч. Зиновіи и Зиновія. Маркіана. Апп. Тертія и Марка. Мч. Евтропи.
В. 13	31		Апп. Стахія, Амплія, Урвана, Наркисса. Пр. Мавры и Спиридопа.

**Мѣстные храмовые праздники.**

І числа Покровъ Пресв. Богородицы — въ Покровской и въ придѣлахъ Введенской при семинар. общеж. церквяхъ.

5. Свят. Петра, Алексія. Іоанна, Филиппа, митропол. моск., — въ придѣл. Преображенской (на горахъ) церкв.

9. Св. ап. Іакова — въ прид. Свято - Троицкой церкви (Стар. соб.).

22. Казанской Ик. Б. М. — въ Казанской и въ придѣл. Кладбищенской церкви.

23. Ап. Іакова, бр. Господна — въ цер. при больницѣ жен. мон.

24. Ик. Б. М. Всѣхъ Скорб. Радости — въ больничн. и въ прид. Нерукот. - Спаской (Сергійевской) цер.

28. Вл. мч. Параскевы — въ церкви жен. мон.

**Народная примѣты.**

**Октябрь.** Октябрь празникъ, ни колеса, ни полова не любитъ. Поздній листопадъ на тяжелый годъ. Коли листь съ дуба и березы оналъ чисто — легкий годъ, нечисто — въ строгой зимѣ. Листъ дождится на земь вверхъ изнанкой (мохнатой стороной) — къ урожаю. Добрая отава — плохія озими. 1-й снѣгъ за 40 дней до зимы. — Ива рано внемѣт покрывалась — къ долгой веснѣ. — 1. Покровъ — 1-е зимнее. Вътеръ съ востока — зима холодная. Не покрывъ Покровъ (снѣгомъ), не покрываетъ и Рождество. — 7. Съ Сергія зима начинается, съ Матрени (9 нбр.) черезъ 4 семиня, становится. — 9. Дювѣ, братъ Божій, кручину пошлетъ. — 14. На грявнѣху, порожнѣху, гравъ — 4 семиня до зимы. — 28. Прасковѣ лянница. — 29. Авраамія Овчарника. Настася стригольниц.

Дни нед.	Нов. ст.	Ст. ст.	Ноябрь (30 дней)	Въ Москвѣ:
				☉ вст. въ 3п. Стрѣл. ↗ нояб. 9 д., въ 8 ч. 18 м. веч.
				☾ 1 дн., 5 ч. 7 м. утра. ↘ 16 дн., 8 ч. 5 м. веч.
				● 9 дн., 9 ч. 48 м. утра. ☉ 23 дн., 1 ч. 9 м. дня.
				☾ 30 д., 1 ч. 12 м. попол.
С. 14	1	✠	Свв. безсребр. Космы и Даміана. Ммч. Іумані. Ерминингельда.	
Ч. 15	2		Ммч. Акиндина, Ельпидифора, Анемподиста, Пигастія. Пр. Маркіана.	
П. 16	3		Ммч. Акенсима, Іосифа пресв., Аттика, Агапіа, Евдоксія, Катерія, Пактовія.	
С. 17	4		Пр. Іоаннікія Вел. Ммч. Ермія, Никандра.	
В. 18	5		Нед. 23. Галактіона. Ап. Патрова, Ерма, Лива, Филолога. Св. Григорія.	
П. 19	6		Св. Павла исп. Мч. Александры, Клавдія. Пр. Варлаама хутынского.	
В. 20	7		Ммч. Іерона, Антонина. Пр. Лазаря галійск. Мч. Фесдота.	
С. 21	8	✠	Соборъ Архистратига Михаила и проч. безплотн. силъ.	
Ч. 22	9		Ммч. Онисифора, Іорфірія, Антонія, Александра, Матроны.	
П. 23	10		Апп. Олимпія, Родіона, Сосипатра, Браста. Ммч. Ореста врача и Милія еп.	
С. 24	11		Ммч. Мины, Виктора, Стефаниды, Викентія. Пр. Феодора Студита. Блаж. Максима.	
В. 25	12		Нед. 24. Св. Іоанна милост. Пр. Нила пост. Прор. Ахіл.	
П. 26	13	✠	Св. Іоанна Злат. Ммч. Антонина, Никифора, Германа и Манефы.	
В. 27	14		Рожденіе Августѣйшей Родит. Государя Императора. Ап. Филиппа. Св. Григорія, Іустиніана, ц. греч. и Феодора.	
С. 28	15		Ммч. Гурія, Самона и Авива. (Начало Рождест. (Филиппова) поста).	
Ч. 29	16	✠	Св. ап. и еванг. Матвея. Св. Фувльвіана кн., въ свят. крещ. Матвея.	
П. 30	17		Св. Григорія еп. неокес. Пр. Лазаря и Никона.	
С. 1	18		Ммч. Платона, Романа, Захей діак. Алфея и Варула.	
В. 2	19		Нед. 25. Прор. Авдія. Ммч. Романа, Ілѣодора, Варлаама и Азы. Пр. Іоасафа.	
П. 3	20		Пр. Григорія Декапол. Св. Прокла. Ммч. Евстафія, Фессипесія и Анатолія.	
В. 4	21	⊗	Введеніе во храм Пресвятой Богородицы.	
С. 5	22		Рожденіе и Тезоименитство Государя Наслѣдника. Ап. Филимона и Архимна. Вмч. Прокопія чтеца. Михаила, кн. тверск.	
Ч. 6	23	✠	Свт. Амфилохія и Григорія еп. Благ. кн. Александра Невск. Митрофана.	
П. 7	24		Вмчц. Екатерины. Августы цар. Мч. Меркурія. Св. Матридія.	
С. 8	25		Св. Климента, папы римск. Свмч. Петра, архіеи. александр. Пр. Петра молчал.	
В. 9	26		Нед. 26. Пр. Алипія, Іакова. Свят. Інноцентія, еп. иркут. Освящ. храма Великою. Георгія.	
П. 10	27	✠	В. м. Іакова перс. Кн. Всеволода. Ик. Б. М. Новгород.	
В. 11	28		Пр. Стефана. Ммч. Василя, Григорія, Іоанна, Ирнарха севастійск.	
С. 12	29		Мч. Шарамова и Филумена. Пр. Акакія.	
Ч. 13	30	✠	Ап. Андрея Первозван. Св. Фрументія, просвѣтит. Абиссинія.	

### Мѣстные храмовые праздники.

7-го чис. Муч. Іосифа пресвитера — въ прид. Ильинской цер.

8. Соборъ Архистратига Михаила — въ прид. Вознесенско - Горнянской (Архангельской) цер.

21. Введеніе во храмъ Пресв. Богор. — въ Введенской и въ церкви Епархіальн. жен. учил.

23. Свт. Митрофана, еп. воронеженск. — въ прид. Вознесенско-Сѣвновской — (Митрофаніевской) и Каедральномъ соборѣ.

24. В. мц. Екатерины — въ прид. нижн. этажа Каедральнаго собора.

27. Ик. Б. М. Знаменіе Пресв. Богор. — въ придѣл. Духосиств. церк.

### Народныя примѣты.

Ноябрь. Снѣгу надуеть — хлѣба прибудеть, вода разольется — снѣга наберется. — Мокрый снѣгъ на озимъ — тотъ же наземъ. — Безъ воды зима не стаетъ. Первый прочный снѣгъ въ ночи и на мокрую землю. — Коли ледъ на рѣкѣ становится гудами — будеть и хлѣба гуды. — 1. Козьма-Демьянъ съ мостомъ — Никола съ гвоздемъ. Козьма-Демьянъ закуеть, Михайло раскуеть. — 8. Денъ Михаила съ полумостомъ. — Коли на Михайла закуеть — на Николу раскуеть. — 9. Съ Матрени зима встаетъ на ноги. — 11. Фоддоръ Студитъ землю студитъ. — 12. Коли дождь — то оттепели до Введенія. — 15. Гурій на пѣтой кобылѣ (грязь и снѣгъ). — 16. На Матвѣя земля ирѣ. — 21. Введеніе ломаетъ леденъ. Введенскія оттепели. Введенскіе морозы зиму не стаятъ. — 26. Юрій съ мостомъ, а Никола съ гвоздемъ.

Дни нед.	Нов. ст.	Ст. ст.	Декабрь (31 день)	Въ Москѣ
				○ вст. въ зн. Козерога ☿дек. 9 д., въ 9 ч. 12 м. утр. ● 9 дн., 2 ч. 32 м. утра. ☽ 23 дн., 2 ч. 44 м. утр. ☾ 16 дн., 4 ч. 18 м. утра. ☾ 30 дн., 11 ч. 8 м. веч.
П. 14	1		Прор. Наума. Мч. Ананiи персiян. Праведн. Филарета микост.	
С. 15	2		Прор. Авакума Пр. Андрей, Теофила и Аванасiя. Мч. Миронiи.	
в. 16	3		Нед. 27. Прор. Софинiи. (в. Федора, архiен. александр. Пр. Иоанна молч.	
П. 17	4		Свмч. Варвары. Пр. Иоанна Дамаскина, Иоанна, еп. поливотскаго.	
в. 18	5	✙	Пр. Саввы освящен., Карiона монаха и Захарiи. Мч. Анастасiя.	
С. 19	6		Св. Николая мiръ-ликiйскихъ. Тезоименитство Государя Императора Николая Александровича.	
Ч. 20	7		Св. Амвросiя. еп. медюлан. Пр. Антонiя сiйскаго, Павла, Иоанна.	
П. 21	8		Пр. Пр. Паталiя. Ап. Сосфена, Апполоса, Епафродита, Кифы и Онисифора.	
С. 22	9	✙	Зачатiе Св. Анны. Св. Софронiя, архiен. кипр. Пр. Стефана новосiтателя.	
в. 23	10		Нед. 28. Мчч. Мины, Ермогена и Евграфа. Пр. Фомы. Мч. Гемелла.	
П. 24	11		Преп. Данила и Луки столп., Никона пещер. Мч. Акенсiя и Анеала.	
в. 25	12		Св. Спиридона, Александра, еп. iерусал. Мч. Разумника.	
С. 26	13		М. Евстратiя, Авксентiя, Евгения, Мардарiя, Ореста. Пр. Арсения.	
Ч. 27	14		М. Фирса. Левкiя, Каллиника, Филлимова, Апполонiя, Ариана и Θεотиха.	
П. 28	15		Свмч. Елевверiя и Анонiи. Пр. Павла, Парда. Св. Стефана	
С. 29	16		Пр. Аггея. Блаж. Θεοωανнi, цар. греч. Мч. Марина.	
в. 30	17		Нед. 29. Свят. Протець. Пр. Данила и св. отр. Ананiи, Азарiи и Мисаила. Пр. Данила испов. Мч. Севастiана, Викторина, Маркеллина, Марка, Зои. Пр. Михаила.	
в. 1	18		М. Воионатiя, Полiевкта, Тимофея, Прова, Или. Св. Григорiя.	
С. 2	19	✙	Свмч. Игнатiя Богоносца. Св. Филогонiя, еп. антiох.	
Ч. 3	20	✙	Мч. Гулiанiи дiвы. Мч. Θεμιστοκля. Св. Петра, митр. москов.	
П. 4	21		Свмч. Анастасiя узорбшитель., Θεοδοτiи, Евдоа, Евтихiана, Хрисогона.	
С. 5	22		Мч. Θεοδουла, Зотика, Геласiя, Василида. Пр. Павла, еп. неокес. Нифонта еп.	
в. 6	23		Нед. 30. Перед. Рожд. Мч. Евгения, Клавдiи и Протасiя. Пр. Николая (сочельникъ).	
П. 7	24	✙	Рождество Госп. Нашего Исуса Христа Воспом. избавл. Россiи отъ нашествiя французовъ (1812 г.).	
в. 8	25	✙	Соборъ Пресвятой Богородицы. (Св. пр. Иосифа. Мч. Евемiя. Пр. Константина.	
С. 9	26	✙	Первмч. архид. Стефана. пр. Θεοδора. Св. Θεοдора, архiен. констант.	
Ч. 10	27		Свв. 20,000 муч. въ Никомидiи сожжен. въ 302 г. Ап. Никанора.	
П. 11	28		Свв. 14,000 муч. отъ Ирода изб. Пр. Маркелла, Фаддея, Марка.	
С. 12	29		Ап. Тимона. Мч. Анисiи. Пр. Θεοдора кесар. Пр. Зотика	
в. 13	30		Нед. 31 по Пятидесят. по Рождествѣ. Пр. Мелании римлянiни.	

**Мѣстные храмовые праздники.**

4-го чис. В. мд. Варвары—въ ниж. прид. Каедрал. соб.

6. Святит. Николая Чудотворца—въ церкви при Исправительномъ арестан. отд. и въ придѣлахъ: Рождество-Богородицкой, Духосожественной, Вознесенской, Снiновской, Срѣтенской, Иоанно-Предтеченской и Крестовой церквяхъ.

**Народныя примѣты.**

Декабрь. Большой иней, бурры снѣгу, глубокой промерзлая земля—къ урожаю. Коли снѣгъ привалить вилоть къ заборамъ--плохое лѣто, коли есть промежутокъ—урожайное.—4. Трещитъ Варюха--береги носъ да ухо!—Варвара мостить, Савва вострить (или салить), а Никола гвоздигъ. Коли въ Николинъ день снѣдъ замаетъ, дорогѣ не стоять.—9. Опока на деревьяхъ—къ урожаю. — 12. Спиридона солнцеворота.— 16—17. Иней--теплья Святки. Коли на Агея сильный морозъ, то простоятъ до Крещеня. — 24. Какова опока на деревьяхъ, таковъ будетъ цвѣтъ на хлѣбѣ. — 25. Иясный день — къ урожаю; небо звѣздисто — къ большому приплоду скота. къ ягодамъ и гороху. Тропинки черны—къ урожаю гречи.

## Римско-католический календарь на 1900 годъ.

С. С.	Дни.	ЯНВАРЬ.	С. С.	Дни.	ФЕВРАЛЬ.
1	Суб.	<b>Circumcisio Domini</b> (Обръ- зание Г-не).	1	Втор.	<b>Vigilia. Ignatii, Brigidae.</b>
2	Вос.	<b>Dom. p. Circumcis.</b> Macarii ab.	2	Сред.	<b>Purificatio B. M. V.</b>
3	Пон.	M. Danielis.	3	Четв.	Biasii, Celerini.
4	Втор.	Titi ep., Benedictae.	4	Пятн.	Andreae, Ansgarii.
5	Сред.	Telesphori, Apollinaris.	5	Субб.	Agathae et Isidori.
6	Четв.	<b>Epiphania Domini.</b>	6	Вос.	<b>Dom. Septuagesimae.</b> Do- rotheae v., Revocatae.
7	Пятн.	Luciani.	7	Пон.	Remualdi ab.
8	Субб.	Severini.	8	Втор.	Ioannis de Math., Cointhae.
9	Вос.	<b>Dom. I p. Epiph.</b> Marcianae.	9	Сред.	Apolloniae, Cyrilli.
10	Пон.	Agathonis et Wilhelmi.	10	Четв.	Scholasticae v. m. Silvanii.
11	Втор.	Theodosii, Honoratae.	11	Пятн.	Lucii, Severini, Desiderii, Adol- phi.
12	Сред.	Arcadii, Modesti, Tatianae.	12	Субб.	Damiani, Medesti.
13	Четв.	Veronicae, Leontii.	13	Вос.	<b>Dom. Sexagesimae.</b> Catha- rinae, Maurae.
14	Пятн.	Felicis, Marcinae, Hilarii.	14	Пон.	Valentini, Apollonii, Zenonis, Vitalis.
15	Субб.	Pauli.	15	Втор.	Faustini et Jovitae mm.
16	Вос.	<b>Dom. II p. Epiphan.</b> Marcel- li, Mauri ab. <b>Nomin s.</b> <b>Jesu.</b>	16	Сред.	Onisimi, Juliannae, Porphy- rii mm.
17	Пон.	Antonii, Leonillae.	17	Четв.	Theodulii, Donatii.
18	Втор.	Cathedra Petri Romae. Libe- ratae v.	18	Пятн.	Simeonis, Constantiae.
19	Сред.	Canuti.	19	Субб.	Conradi, Sabinae.
20	Четв.	Fabiani et Sebastiani mm.	20	Вос.	<b>Dom. Quinquagesimae.</b> Eu- charii.
21	Пятн.	Agnetis v., Patroclii.	21	Пон.	Eleonorae v., Severiani.
22	Субб.	Vincentii, Anastasii.	22	Втор.	<b>Cathedrae s. Petri antioe.</b> Aristionis.
23	Вос.	<b>Dom III p. Epiphan. De-</b> <b>sponsatio B. M. V. Ray-</b> <b>mundi.</b>	23	Сред.	Romanae, Marthae v. <b>Dies</b> <b>Cinerum.</b>
24	Пон.	Timothei et Feliciani.	24	Четв.	Mathiae ap., Modesti.
25	Втор.	Conversio s. Pauli ap.	25	Пятн.	Victorini, Cesarii.
26	Сред.	Policarpi, Paulae.	26	Субб.	Nestoris, Alexandri.
27	Четв.	<b>Ioannis Chrysost.</b> Julianii.	27	Вос.	<b>Dom. I. Quadrages.</b> Basilii, Leonardi.
28	Пятн.	Flavianii, Leonidis, Callin.	28	Пон.	Serapionis.
29	Субб.	Valeri, Francisci, Constantii.	29	Втор.	Comm. Sanctor.
30	Вос.	<b>Dom IV p. Epiphan.</b> Mar- tinae.			
31	Пон.	Petri, Ludovicae.			

С. с.	Дни.	МАРТЪ.	С. с.	Дни.	
1	Сред.	Albini, Antoninae.	6	Четв.	<b>Coena Domini.</b> Diogenis m., Gulielmi, Sixti.
2	Четв.	Januarii, Helenae.	7	Пятн.	<b>Parascève.</b> Hermanni, Epi- phanii.
3	Пятн.	Cunegundis, Felicis.	8	Субб.	<b>Sabbatum sanctum.</b> Dionysii, Alberti.
4	Субб.	Casimiri.	9	Вос.	<b>Resurrectio Domini.</b> Pro- chori et Mariae
5	Вос.	<b>Dom. II Quadrages.</b> Fride- rici, Eusebii	10	Пон.	Apollonii, Macarii, Ezechieli pr. Leonis, Antipae m.
6	Пон.	Coletae, Cononis.	11	Втор.	Leonis, Antipae m.
7	Втор.	Thomae Aquin., Perpetuae.	12	Сред.	Julii, Zenonis et Sabae.
8	Сред.	Ioannis de Deo, Philemonis m.	13	Четв.	Carpi, Iustini.
9	Четв.	Franciscae, Cyrilli et Methodii.	14	Пятн.	Valeriani, Tiburtii.
10	Пятн.	40 martyrum.	15	Субб.	Olympiadis, Maximi.
11	Субб.	Constantini, Heraclii.	16	Вос.	<b>Dom. in Albis.</b> Callisti. Mar- cialis
12	Вос.	<b>Dom. III Quadrages.</b> Gre- gorii, Theophanis.	17	Пон.	Aniceti, Roberti, Hermogenis.
13	Пон.	Nicethori, Christinae, Modestae.	18	Втор.	Apollonii, Amidaei.
14	Втор.	Mathildis	19	Сред.	Timothei, Timonis, Paphnutii, Galatae.
15	Сред.	Longini, Nicandri m.	20	Четв.	Victoris, Agnetis, Sulpicii.
16	Четв.	Smaragdi, Tatiani.	21	Пятн.	Anselmi, Vitalis.
17	Пятн.	Patritii, Gertrudis.	22	Субб.	Soteris et Caji, Leonidis.
18	Субб.	Gabrielis, Eduardi.	23	Вос.	<b>Dom. II p. Pasch.</b> Georgii, Gerardi.
19	Вос.	<b>Dom. IV Quadrages. Josephi</b> <b>sponsi Mariae.</b> Leontii.	24	Пон.	Adalberti.
20	Пон.	Alexandrae et Claudiae.	25	Втор.	Marci ev., Ermini ep.
21	Втор.	Benedicti, Philimoni.	26	Сред.	Cleti et Marcellini pp.
22	Сред.	Octaviani, Paulae.	27	Четв.	Anthimii, Anastasii.
23	Четв.	Othonis, Tiburtii.	28	Пятн.	Vitalis et Valeriae.
24	Пятн.	Gabrielis, Marci.	29	Субб.	Petri m., Roberti, Paulini.
25	Субб.	<b>Annuntiatio B. M. V.</b>	30	Вос.	<b>Dom. III p. Pasch.</b> Catha- rinae, Eutropii.
26	Вос.	<b>Dom. Passionis.</b> Theodosii, Maximae.			
27	Пон.	Ruperti, Lydiae.			
28	Втор.	Castoris, Dorothei.			
29	Сред.	Eustasii, Victorini.			
30	Четв.	Zosimi, Quirinii.			
31	Пятн.	Benjamin, Balbinae.			
		<b>АПРѢЛЬ.</b>			
1	Субб.	Theodoraе, Macarii, Hugonis, Valerici.	1	Пон.	Philippi et Jacobi app., Gratae.
2	Вос.	<b>Dom. Palmarum.</b> Francisci.	2	Втор.	Athanasii, Germani.
3	Пон.	Richardi, Benigni.	3	Сред.	<b>Inventio s. Crucis.</b> Juvenalis.
4	Втор.	Isidori, Platonis.	4	Четв.	Floriani, Antoninae, Pelagiae.
5	Сред.	Vincentii, Irenes.	5	Пятн.	Pii Angeli et Silvani.
			6	Субб.	Ioannis ante port. lat., Lucii.
			7	Вос.	<b>Dom. IV p. Pasch.</b> Stani- slai, Dimitillae.

## M A Й.

С. с.	Дни.		С. с.	Дни.	
8	Пон.	Michaelis arch., Victoris.	11	Вос.	<b>Dom. II p. Pentec.</b> Barnabae, Fortunati.
9	Втор.	Gregorii Naz., Hermae.	12	Пон.	Onuphrii, Basilides.
10	Сред.	Antonii, Gordiani.	13	Втор.	Antonii, Aquilinae.
11	Четв.	Mamerti, Gangolphi.	14	Сред.	Basilii, Elisei, Methodii.
12	Пятн.	Pancratii, Nerei.	15	Четв.	Viti et Modesti.
13	Субб.	Servatii, Glyceriae.	16	Пятн.	Bennonis et Tichonis.
14	Вос.	<b>Dom. V p. Pasch.</b> Bonifacii, Justi, Justinae.	17	Субб.	Adolphi, Marcianii, Ismaelis.
15	Пон.	Dionysiae, Maximi.	18	Вос.	<b>Dom. III p. Pentec.</b> Marci, et Marcelliani.
16	Втор.	Ioannis Nepom., Maximae.	19	Пон.	Protasii, Gervasii. Bonifacii.
17	Сред.	Torpeti, Basillae.	20	Втор.	Silverii, Macarii.
18	Четв.	<b>Ascensio Domini.</b> Venantii, Dioscori.	21	Сред.	Aloysii, Demetriae, Terentii.
19	Пятн.	Petri Coelest., Prudentiae.	22	Четв.	Paulini, Consortiae.
20	Субб.	Bernardini sen.	23	Пятн.	Zenonis et Agrippinae.
21	Вос.	<b>Dom. VI p. Pasch.</b> Valentii, Felici.	24	Субб.	<b>Nativ. Ioannis. Bapt.</b> Fausti.
22	Пон.	Helenaе, Juliae, Aemilii.	25	Вос.	<b>Dom. IV p. Pentec.</b> Prosperi, Febroniae.
23	Втор.	Desiderii, Michaelis.	26	Пон.	Ioannis et Pauli. Maxentii.
24	Сред.	Ioannaе, Meletii.	27	Втор.	Ladislai, Sampsonis.
25	Четв.	Urbani, Gregorii.	28	Сред.	Leonis, Benigni, Pauli.
26	Пятн.	Philippi, Heraclii.	29	Четв.	<b>Sa. app. Petri et Pauli.</b> Benedictae.
27	Субб.	Ioannis. Magdalenaе.	30	Пятн.	Lucinae, Aemilianaе.
28	Вос.	<b>Dom. Pentecostes.</b> Germani, Wilhelmi.			
29	Пон.	Theodosiae et Cononis.			
30	Втор.	Ferdinandi, Felicis.	1	Субб.	Julii et Aaron.
31	Сред.	Angelaе et Petronillae vv.	2	Вос.	<b>Dom. V p. Pentec. Visitatio</b> B. M. V. Othonis.
		<b>ИЮНЬ.</b>	3	Пон.	Heliodoris, Anatolii.
1	Четв.	Fortunati, Pauli.	4	Втор.	Ulricii, Innocentii, Sebastiae.
2	Пятн.	Marcellini, Erasmi.	5	Сред.	Cyrilli, Dometii.
3	Субб.	Clotildis, Ipatii.	6	Четв.	Isaiae pr., Dominicae.
4	Вос.	<b>Dom I p. Pentec.</b> Alexandri, Francisci.	7	Пятн.	Claudii. Willibaldi.
5	Пон.	Bonifacii, Valeriae, Dorothei.	8	Субб.	Elisabethae, Procopii, Kiliani.
6	Втор.	Noberti et Claudii, Paulinae.	9	Вос.	<b>Dom. VI p. Pentec.</b> Anatoliae, Veronicae.
7	Сред.	Robertii ab., Ieremiae.	10	Пон.	Rufinae, VII fraerum mm., Secundaе.
8	Четв.	Medardi, Sallustiani, Severini.	11	Втор.	Iannuarii et Pelagiae.
		<b>S. Corporis Christi.</b>	12	Сред.	Ioannis ab., Hermagorae.
9	Пятн.	Feliciani et Pelagiae.	13	Четв.	Anacleti, Serapionis.
10	Субб.	Margaritae.	14	Пятн.	Bonaventurae.

С. с.	Дни.		С. с.	Дни.	
15	Субб.	<b>Divisio apostolorum.</b> Henrici.	16	Сред.	Rochi, Hyacinthi, Diomedis.
16	Вос.	<b>Dom. VII p. Pentec. B. M. V. de monte Carmelo.</b> Eustachii.	17	Четв.	Liberati, Mamanti mm.
17	Пон.	Alexii, Marcellinae.	18	Пятн.	Laurae, Helenae.
18	Втор.	Friderici, Camilli.	19	Субб.	Ludovici, Rufini.
19	Сред.	Vincentii, Arsenii.	20	Вос.	<b>Dom. XII p. Pentec.</b> Bernardi, Samuelis proph.
20	Четв.	<b>Eliae proph.,</b> Margaretae.	21	Пон.	Ioannae, Franciscae.
21	Пятн.	Danielis pr., Praxedis.	22	Втор.	Symphoriani et Antonini, Timothei.
22	Субб.	<b>Mariae Magdalенаe.</b>	23	Сред.	Philippi, Zachaei et Sidonis.
23	Вос.	<b>Dom. VIII p. Pentec.</b> Apollinaris, Liberii.	24	Четв.	Ptolomaei, Romani.
24	Пон.	Christinae, Capitonis.	25	Пятн.	Ludovici rg.
25	Втор.	Jacobi ap., Christophori.	26	Субб.	Rosae.
26	Сред.	<b>Annae Matris B. M. V.</b> Erasti.	27	Вос.	<b>Dom. XIII p. Pentec.</b> Caesarii ep., Iosephi.
27	Четв.	Pantaleonis, Nataliae.	28	Пон.	Augustini. Viviani.
28	Пятн.	Innocentii, Gunegundis, Nazarii.	29	Втор.	<b>Decollatio s. Ioannis Bapt.</b> Sabinae.
29	Субб.	Marthae, Seraphinae, Beatricis, Florae.	30	Сред.	Felicis, Bonifatii.
30	Вос.	<b>Dom. IX p. Pentec.</b> Abdonis, Julittae.	31	Четв.	Raymundi, Paulini.
31	Пон.	Ignatii, Helenae.			
<b>АВГУСТЪ.</b>					
1	Втор.	<b>Petri ad Vincula.</b>	1	Пятн.	Aegidii, Constantii.
2	Сред.	Stephani, Alphonsi.	2	Субб.	Stephani rg., Callistae.
3	Четв.	Inventio s. Stephani Prot.	3	Вос.	<b>Dom. XIV p. Pentec.</b> Bronislavae, Isabellae.
4	Пятн.	Dominici.	4	Пон.	Rosaliae.
5	Субб.	<b>Mariae ad Nives.</b> Oswaldi.	5	Втор.	Laurentii.
6	Вос.	<b>Dom. X p. Pentec. Transfigurationis Domini.</b>	6	Сред.	Zachariae proph., Onesiphori.
7	Пон.	Cajetani et Alberti.	7	Четв.	Reginae, Clodoaldi.
8	Втор.	Cyriaci, Largi et Smaragdi.	8	Пятн.	<b>Nativitas B. V. Mariae.</b>
9	Сред.	Romani, Domitiani ep.	9	Субб.	Gorgonii et Stratonis Sergii.
10	Четв.	Laurentii, Asteriae.	10	Вос.	<b>Dom. XV p. Pentec.</b> Nicolai Tolent., Pulcheriae.
11	Пятн.	Tiburtii et Susannae.	11	Пон.	Proti et Hyacinthii.
12	Субб.	Clarae, Herculani.	12	Втор.	Valeriani et Leontii.
13	Вос.	<b>Dom. XI p. Pentec.</b> Hippoliti, et Cassiani.	13	Сред.	Ligorii, Venerii.
14	Пон.	Eusebii, Athanasiae. <b>Vigilia.</b>	14	Четв.	<b>Exaltatio s. Crucis.</b> Cypriani.
15	Втор.	<b>Assumptio B. M. V.</b> Arnulphi.	15	Пятн.	Nicomedis, Emiliae v.
			16	Субб.	Cornelii, Cypriani, Eupheminae.

СЕНТЯБРЬ.



С. С.	Дни		С. С.	Дни	
17	Вос.	<b>Dom. XVI p. Pentec.</b> Francisci, Columbae.	22	Вос.	<b>Dom. XXI p. Pentec.</b> Mariae Sal., Cordulae.
18	Пон.	Josephi a Cupert.	23	Пон.	Joannis Cant., Romani.
19	Втор.	Jannuarii.	24	Втор.	Raphaelis arch. ang., Procli.
20	Сред.	Eustachii, Faustae.	25	Сред.	Chrysantii et Dariae.
21	Четв.	<b>Mathaei ap.</b> Alexandri.	26	Четв.	Evaristi, Florii
22	Пят.	Mauritii, Thomae.	27	Пятн.	Vincentii, Sabinae.
23	Субб.	Theclae, Lini, Polyxenae.	28	Субб.	<b>Simonis et Judae app.</b>
24	Вос.	<b>Dom. XVII p. Pentec.</b> Gerardi, Euphemiae.	29	Вос.	<b>Dom. XXII p. Pentec.</b> Narcissi ep., Zenobii.
25	Пон.	Cleophae, Aureliae.	30	Пон.	Maximi, Marcelli.
26	Втор.	Cypriani et Justinae.	31	Втор.	Lucillae, Nemesii.
27	Сред.	Cosmae et Damiani.			<b>НОЯБРЬ.</b>
28	Четв.	Venceslai, Salomonis			
29	Пят.	<b>Michaelis Arch.</b>			
30	Суб.	Hieronymi, Honorii.	1	Сред.	<b>Omnium. Sanctor.</b> Julianae Cyreniae.
		<b>ОКТАБРЬ.</b>	2	Четв.	<b>Commem omn. Fidelium Defunct.</b> Victorini.
1	Вос.	<b>Dom. XVIII p Pentec.</b> Remigii ep.	3	Пятн.	Huberti, Malachiae.
2	Пон.	<b>Ss. Angelorum custod.</b>	4	Субб.	Caroli Borom., Vitalis, Modestae.
3	Втор.	Candidi, Gerardi ab.	5	Вос.	<b>Dom. XXIII p. Pentec.</b> Zachariae et Elisabeth.
4	Сред.	<b>Francisci Seraph.,</b> Petronii ep.	6	Пон.	Attici et Leonardi.
5	Четв.	Placidi, Eutichii.	7	Втор.	Herculani.
6	Пятн.	Brunonis, Aemili.	8	Сред.	Godefridi, Clari.
7	Субб.	Marci, Augusti, Juliae.	9	Четв.	Theodori et Orestis.
8	Вос.	<b>Dom XIX p. Pentec.</b> Demetrii, Brigittae.	10	Пятн.	Andreae, Nymphae.
9	Пон.	Dionysii ep., Andronici.	11	Субб.	Martini.
10	Втор.	Francisci, Florentii.	12	Вос.	<b>Dom. XXIV p. Pentec.</b> Aemiliani, Nili.
11	Сред.	Philonillae, Placidiae.	13	Пон.	Stanislai, Arcadii, Didaci.
12	Четв.	Maximiliani.	14	Втор.	Hypatii, Venerandae, Serapionis.
13	Пятн.	Eduardi rg.	15	Сред.	Leopoldi, Gertrudis.
14	Субб.	Callisti, Fortunatae.	16	Четв.	Edmundi, Marci.
15	Вос.	<b>Dom. XX p. Pentec.</b> Teresiae, Hedvigis, Florentini, Galli.	17	Пятн.	Gregorii.
16	Пон.	Victoris, Mameltae.	18	Субб.	Romani.
17	Втор.	Victoris, Mameltae.	19	Вос.	<b>Dom. XXV p. Pentec.</b> Elisabethae, Barlaam.
18	Сред.	<b>Lucae evang.</b> Tryphoniae.	20	Пон.	Felcis, Octavii.
19	Четв.	Petri, Pelagiae.	21	Втор.	<b>Praesentatio B. V. Mariae.</b> Heliodori.
20	Пятн.	Artemii et Irenes.	22	Сред.	<b>Caeciliae, Philemonis.</b>
21	Субб.	Ursulae m., Hilarionis.			

С. с.	Дни.		С. с.	Дни.	
23	Четв.	Clementis et Lucretiae.	12	Втор.	Hermogenis.
24	Пятн.	Joannis a Cruce.	13	Сред.	Luciae.
25	Субб.	Catharinae, Mercurii, Erasmi.	14	Четв.	Eutropiae, Spiridonis.
26	Вос.	<b>Dom. XXVI p. Pentec.</b> Petri, Niconis.	15	Пятн.	Valeriani.
27	Пон.	Margaritae, Virgillii.	16	Субб.	Albinae, Eusebii.
28	Втор.	Mansueti, Rufi.	17	Вос.	<b>III Advent.</b> Lazari.
29	Сред.	Saturnini, Paramonis.	18	Пон.	Gratiani et Auxentii.
30	Четв.	<b>Andreae ap.</b> Trojani ep.	19	Втор.	Faustae.
			20	Сред.	Eugenii, Zenonis.
			21	Четв.	Thomae ap., Severini.
			22	Пятн.	Flaviani, Zenonis.
			23	Субб.	Victoriae
			24	Вос.	<b>IV Advent.</b> Adami et Hevae.
			25	Пон.	<b>Nativitas D. N. Jesu Christ.</b> Eugeniae et Anastasiae.
1	Пят.	Diodori, Nataliae.	26	Втор.	<b>Stephani Protomartyris.</b> Marini.
2	Субб.	Bibianae et Paulinae.	27	Сред.	<b>Joannis ap. et evang.</b>
3	Вос.	<b>I Advent.</b> Francisci, Lucii.	28	Четв.	Ss. Innocentium mm. Victori, Domnae.
4	Пон.	Barbarae et Petri Chrysol.	29	Пятн.	Thomae.
5	Втор.	Sabbae ab.	30	Субб.	Anysiae et Honorii.
6	Сред.	<b>Nicolai ep.</b> Polychronii prb.	31	Вос.	<b>Dom. p. Nativit.</b> Silvestri, Melaniae, Columbae.
7	Четв.	Ambrosii, Urbani.			
8	Пятн.	<b>Immacul Conceptio B. M. V.</b>			
9	Субб.	Valeriae, Leocadiae.			
10	Вос.	<b>II Advent.</b> Juliae, Melchiadis.			
11	Пон.	Damasi, Sabinae, Danielis.			

**ДЕКАБРЬ.**

**Протестантскій календарь на 1900 годъ.**

С. с.	Дни.		С. с.	Дни.	
		<b>ЯНВАРЬ.</b>			
1	Субб.	<b>Neujahr.</b>	13	Вос.	Sexagesimae.
2	Вос.	S. n. Neujahr.	20	Вос.	Quinquagesimae.
6	Четв.	<b>Erscheinung Christi.</b>	23	Сред.	<b>Aschermittwoch.</b>
9	Вос.	I S. n. Epiphau.	27	Вос.	Invocavit.
16	Вос.	II S. n. Epiphau.			
23	Вос.	III S. n. Epiphau.			
30	Вос.	IV. S. n. Epiphau.			
		<b>ФЕВРАЛЬ.</b>			
2	Сред.	<b>Mariä Reinigung.</b>	1	Сред.	<b>Buss-und-Betttag.</b>
6	Вос.	Septuagesimae.	5	Вос.	Reminiscere.
			12	Вос.	Oculi.
			19	Вос.	Lactare.
			25	Субб.	<b>Mariae Verkündigung.</b>

**МАРТЪ.**

С. С.	Дни.		С. С.	Дни.	
26	Вос.	Judica.	15	Субб.	<b>Apostel Theilung.</b>
			16	Вос.	VI S. n. Trinitatis.
		<b>АПРѢЛЬ.</b>	22	Субб.	<b>Maria Magdalena.</b>
2	Вос.	Palmsonntag.	23	Вос.	VII S. n. Trinitatis.
6	Четв.	Gründonnerstag.	30	Вос.	VIII S. n. Trinitatis.
7	Пят.	Charfreitag.			<b>АВГУСТЪ.</b>
9	Вос.	Ostersonntag.	1	Втор.	<b>Petri Kettenfest.</b>
10	Пон.	Ostermontag.	6	Вос.	IX S. n. Trinitatis. <b>Verklärung Christi.</b>
11	Втор.	Osterdienstag.	13	Вос.	X S. n. Trinitatis.
16	Вос.	Quasimodo geniti.	15	Втор.	<b>Mariä Himmelfahrt.</b>
23	Вос.	Misericordiae. <b>Namensfest I. M.</b>	20	Вос.	XI S. n. Trinitatis.
30	Вос.	Jubilate.	27	Вос.	XII S. n. Trinitatis.
		<b>М А Й.</b>	29	Втор.	<b>Johannes Enthauptung.</b>
3	Сред.	<b>Kreuz-Erfindung.</b>			<b>СЕНТЯБРЬ.</b>
6	Субб.	<b>Geburtstag S. M. des Kais.</b>	3	Вос.	XIII S. n. Trinitatis.
7	Вос.	Cantate.	8	Пят.	<b>Mariä Geburt.</b>
14	Вос.	Rogate. <b>Krönungsfest Ihrer Majest. d. Kaisers u. d. Kaiserin.</b>	10	Вос.	XIV S. n. Trinitatis.
18	Четв.	<b>Himmelfahrt.</b>	17	Вос.	XV S. n. Trinitatis.
21	Вос.	Exaudi.	24	Вос.	XVI S. n. Trinitatis. <b>Johannes Empfängniss.</b>
25	Четв.	<b>Geburtstag I. M. d. Kais.</b>	26	Втор.	<b>Johannes Theolog.</b>
28	Вос.	<b>Pfingstsonntag.</b>			<b>ОКТАБРЬ.</b>
29	Пят.	<b>Pfingstmontag.</b>	1	Вос.	XVII S. n. Trinitatis. <b>Mariä Schutz.</b>
		<b>И Ю Н Ъ.</b>	8	Вос.	XVIII S. n. Trinitatis.
4	Вос.	Trinitatisfest.	15	Вос.	XIX S. n. Trinitatis.
11	Вос.	I S. n. Trinitatis.	21	Субб.	<b>Thronbesteigung S. M. d. Kaisers.</b>
18	Вос.	II S. n. Trinitatis.	22	Вос.	XX S. n. Trinitatis. <b>Reformationsfest.</b>
24	Субб.	<b>Johannes d. Täufer.</b>	29	Вос.	XXI S. n. Trinitatis.
25	Вос.	III S. n. Trinitatis.			<b>НОЯБРЬ.</b>
		<b>И Ю Л Ъ.</b>	1	Сред.	<b>Aller Heiligen.</b>
2	Вос.	IV S. n. Trinitatis. <b>Mariä Heimsuchung.</b>	2	Четв.	<b>Aller Seelen.</b>
9	Вос.	V S. n. Trinitatis.	5	Вос.	XXII S. n. Trinitatis.

С. с.	Дни.		С. с.	Дни.	
10	Пят.	<b>Martin Luther.</b>			
11	Субб.	<b>Martin Bischof.</b>	6	Сред.	<b>Namensfest S. M. d. Kais.</b>
12	Вос.	XXIII S. n. Trinitatis.	8	Пят.	<b>Mariä Empfängniss.</b>
19	Вос.	XXIV S. n. Trinitatis	10	Вос.	II Advent.
21	Втор.	<b>Todtenfest. Mariae Opfer.</b>	17	Вос.	III Advent.
22	Сред.	<b>Namensfest u. Geburtsfest S. K. H. d. Thronfolgers Cäsarewitsch.</b>	24	Вос.	IV Advent.
			25	Пят.	<b>I Christtag.</b>
26	Вос.	XXV S. n. Trinitatis.	26	Втор.	<b>II Christtag.</b>
			27	Сред.	<b>Johannis Evang.</b>
			31	Вос.	Sonnt. n. Weihnachten.
		<b>ДЕКАБРЬ.</b>			
3	Вос.	I Advent.			



Армяно-григоріанскій календарь на 1900 годъ.

**ЯНВАРЬ 1.** Новый годъ. 3-й день Рождеств. поста. **5.** Канунъ наст. праздн. Рожд. и Крещен. Навечеріе; предпр. **6.** Рождество и Крещеніе Г-не. Водосвятіе. **7.** Поминов. усопшихъ. **13.** Обрѣзаніе и наименованіе Г-не. Отд. праздн. Рожд. и Крещ. **15.** Рождество **Св. Іоанна Предтечи.** **16.** I воскр. по Рожд. и Крещ. **17.** Св. Петра патр., Власія еписк. и Авессалома архид. **18.** Св. пустын. Антонія, Трифона, Варсама и Онуфрія. **20.** Св. царя Θεодосія и отр. ефесск. **22.** Св. Аванасія и Кирилла. **23.** II воскр. по Рожд. и Крещ. **24.** Св. Кириака и Іулитты, Гордія, Поліевкта и Григориса. **25.** Вагана Гохтнїйскаго и дѣвы Евгеніи. **27.** Св. Евгенія, Макарія, Валерія, Кандита и Акила. **29.** Св. Григорія Богослова. **30.** III воскр. по Рожд. Загов. на пост. „Арачаворацъ“.

**ФЕВРАЛЬ 4.** Память Св. Іоны. **5.** Сергія воев. и Мартироса. **6.** IV воскр. по Рожд. и Крещ. **7.** Св. воеводъ Атовмьянцъ и св. Марка еп., Піона пресв., Кирилла и Веніамина архид. **8.** Св. муч. Сукіасьянцъ. **10.** Св. пресв. Воскянцъ. **12.** Св. Исаака царянина, патр. арм. **13.** V воскр. по Рожд. и Крещ. **14.** **Срѣтеніе Г-не.** (Тярнндарачъ). **15.** Св. пресв. Гавондіанцъ. **17.** Св. воеводъ Варданіанцъ—1036 муч., убіенныхъ въ великой войнѣ за христіан-

скую вѣру. **19.** Соборъ 150 отцовъ константиноп. **20.** Заговенье на Велик. поста. **26** Св. Феодора Стратилата. **27.** II воскр. Велик. поста.

**МАРТЪ.** 4. Св. Кирилла, патр. іерусал., и другого Кирилла еп. и матери его Анны. **5.** III воскр. Велик. поста. **11.** Св. Іоанна, патр. іерус., и друг. патр. армянск. Іоанна Однійск., Іоанна Воротнійск. и Григорія Татевскаго. **12.** IV воскр. Велик. поста. **18.** Св. 40 муч. въ Севастіи убиенныхъ. **19.** V воскр. Велик. поста. **25.** Св. Григорія, просвѣтителя Арменіи: вверженіе его въ ровъ. **26.** VI воскр. Велик. поста.

**АПРѢЛЬ.** 1. Память св. Лазаря. На веч открыв. всѣхъ алтари св. церкви. Предпр. вербы. **2.** VII воскр. Велик. поста. Входъ въ Іерусалимъ Іисуса Христа (Цахказардъ). Цвѣтоносное. **3** Великій понедѣльникъ. Память всемірнаго потопа. **4.** Великій вторникъ. Память о 10 дѣвахъ. **5.** Великая среда. Память о погиб. Содомы и пред. Г-ня. **6.** Великій четвергъ. Праздн. пресв. причащенія, обряда омовенія ногъ и воспоминан. Тайной вечери. **7.** Благосъщеніе Пѣсв Бѣгородицы. Страд., распят. и погреб. Г-не. На веч. обнесеніе плащеницы вокругъ церкви. **8.** Великая суббота. Погребеніе Г-не. Канунъ наступл. праздн. св. Пасхи. На веч. предпр. по литургии. Разрѣшен. поста на рыбу, масло и вино. **9.** Пасха Христова (Затикъ). Мясоѣдъ продолж. до Вознесенія. **10.** Поминовеніе усопшихъ. **15** Память усъяновенія глаза Іоанна Крестителя и Предтечи. **16.** II воскр. по св. Пасхѣ. **23.** III воскр. по св. Пасхѣ именуемъ „Недѣля всѣхъ церквей“ (ашхараматранъ). Крестные ходы во всѣхъ церквахъ армянск. **30** IV воскр. по св. Пасхѣ, именуемое „Красное“.

**МАЙ.** 7. V воскр. по св. Пасхѣ. Праздн. св. Креста, явивш. въ Іерусалимѣ. **14.** VI воскр. по св. Пасхѣ. **18.** Вознесеніе Г-не (Амбарцумъ). Крестные ходы во всѣхъ церквахъ армянскихъ. **21.** VII воскр. по св. Пасхѣ. именуемъ „второе вербное“. Крестные ходы во всѣхъ церквахъ армянскихъ. **28.** Сош. Св. Духа (Огегалустъ) Крестные ходы во всѣхъ церквахъ. Загов. на постъ Іліи прор., 1 нед. и 5 дней.

**ІЮНЬ.** 4. I воскр. по пятидесяти. Память пророка Іліи. Начало бракосоч. **5.** Св. вмп. Рипсиміи дѣвы и ея дружины. На веч. предпр. **6.** Св. вмп. Гаіаніи дѣвы и ея дружины. **8.** Св. Іоанна Предтечи. Переи. св. мощей его въ монастырь, что въ г. Мушь, и Авоногена еписк. **10.** Выходъ изъ рва св. влкъч. Григорія, просвѣтит. Арменіи. На вечерн. предпр. (На хатонакъ). **11.** II воскр. по Пятидес. Торжество празд. каедр. церкви Эчміадзинской, установл. Григоріемъ, просв. Арменіи, по выходѣ его изъ рва. **12.** Св. младенц. убиенн. въ Виолеемѣ, Авакия муч., Мовія пресв. и Кондрата воина. **13** Св. дѣвъ: Нины и Мани. **15.** Св. князей Исаака и Іосифа, муч.: Сергія и Вакха. **17.** Св. Нереса Великаго, патр. армянск., и Хада еписк. **18.** III воскр. по Пятидесяти. Загов. на постъ св. Григорія, просв. Арменіи; постъ на 5 дней. **19** Св. Еуифанія книр. Вавилы патр. и 3 уч. его. **20** Св. царя Константина и матери его Елены. **22.** Св. Феодота галатискаго, Фалален врача и 7 дѣвъ въ Анкири убиенн. **24.** Обрѣтеніе мощей св. влкъч. Григорія, просвѣт. Арменіи (разр. отъ поста). **25.** IV воскр. по Пятидес. **26.** (св. муч. Антонина, Теофила,

Аникиты и Фотина 27. Св. пророка Даніила и 3 отроковъ: Ананіи, Азаріи и Мисаила. 29. Св. переводч. священнаго писанія (библ.) армянск.: Исаака и Месроба.

**ЮЛЬ.** 1. Св. дая армянск. Тиридата, царицы Алхены (жены его) и Хосровидухты (сестры его). Навеч. 2. V воскр. по Пятид. Обрѣт. оиміамника Пресв. Б-цы. 3. Св. Калистрата и 49 муч. и Лукіана пресв. 4. Св. пророка Захарія. 6. Св. пророка Елисея. 8. Св. 12 апост. Христ. и св. Павла 13 апост. 9. VI воскр. по Пятидес. Загов. на постъ Преображенія, 5 дней. 15. Память ветхаго кивота и праздн. нов. Церкви. Навечерія. 16. Преображеніе Г-не (Вардаваръ) 17. Поминовеніе усопшихъ 20. Св. прор. Исаи. 22. Св. ап. и пропов. Арменіи: Өаддея и дѣвы Сандухты. 23. II воскр. по Преображ. Господ. 24. Св. Кипріана еписк., 45 муч. и св. дѣвъ: Іустины, Евѳиміи и Христіны. 25. Св. Аѳиногена еписк., 10 уч. его и 5 муч. 27. Св. праотцевъ Адама, Авеля и. т. д. 29. Св. сыновей и внуковъ св. Григорія, пресв. Арменіи. — Аристагоса, Варданеса, Іусика, Григориса и Даніила. 30. III воскр. по Преображ. Госп. 31. Св. муч. Маккавеевыхъ—Елеазара пресв., муч. Сомони и 7 сыновей ея.

**АВГУСТЪ.** 1. Св. 12 пророк: Осии, Амаса, Михея, Іоилы, Авдія, Наума, Аввакума, Іоны, Софоніи, Аггея, Захаріи и Малахіи. 3. Св. Софіи и 3-хъ дочерей ея: Цистосии, Елиси и Атаніи (Вѣры, Надежды и Любви). 5. Соборъ св. 200 отцовъ въ Ефесѣ. 6. IV воскр. по Преображ. Госп. Загов. на Успен. постъ. 12. Празднов. озаренія св. Эчмиадзина. 13. Успеніе Пр. Богородицы (по литургіи виноградоосв.). 14. Поминовеніе усопшихъ. 20. II воскр. по Успеніи Пр. Б-цы. 22. Св. Іоакима и Анны, родит. Пресв. Б-цы, и женъ муроносицъ. 24. Св. прор. Іереміи. 26. Св. апост. Өомы. Навеч. (Нахатонакъ). 27. III воскр. по Успеніи Пр. Богор. Обрѣтеніе пояса Пресв. Б-цы. 28. Св. Стефана ульнійскаго, муч. Гоарини, Цамедесія, Тукисія и Радикія. 29. Св. прор. Іезекіиля, Ездры и Захарія; отца Іоанна Крестителя. 31. Св. Іоанна Предт. и прав. Іова.

**СЕНТЯБРЬ.** 2. Св. прор. Іакова и Симеона. 3. IV воскр. по Успеніи Пр. Б-цы. 4. Св. Андрея страт., рати его и муч. Калиника и Дометія. 5. Св. Адриана и жены его Наталіи, муч. Өеодора и Елевѳерія. 7. Св. Авраама и Хорена и цѣл. безсребр. Космы и Даміана и муч. Богдала. 8. Рождество Пр. Богородицы. 9. Соборъ св. 318 отцовъ Никейскаго вселенскаго собора. 10. V воскр. по Успеніи Пр. Б-цы. 11. Заговѣніе на Воздвижен. постъ. 16. Празднов. св. Церкви. 17. Воздвиженіе Креста Господня (Хачверацъ). 18. Поминовеніе усопшихъ. 24. II воскрес. по Воздвиж. св. Креста. Загов. на постъ явленія Кр. Г-ня на горѣ Варакѣ. 25. Св. муч.: Мамаса, Филиктимона, Симеона столп. 26. Св. Дѣвъ: Февроніи, Меріанны и Сусанны, дочери Вардана Велик. 28. Св. патр.: Варлаамія, Анѳимія и Иринея. 30. Св. Георгія поб., Адокта и Романа сладкоп.

**ОКТАБРЬ.** 1. III воскр. по Воздв. св. Кр. Празднов. явлен. св. креста на горѣ Варакѣ. 2. Св. Давида дувнійскаго и св. муч. Евлампіи и Евлампіи. 3. Св. Евстаѳія и жены его Өеопистіи, 2 сыновей и дѣвъ: Ермоніи и Нектарини. 5. Св. кн. Саака и Амазаспа. 7. Соборъ св. 72 учен. Христо-

вѣхъ. **8.** IV. воскр. по Воздвиженіи св. Кр. **9.** Св. Фоки патр. и Иринея, послѣд. апост. **10.** Св. дѣвѣ: Ѳеклы, Варвары и Пелагеи. **12.** Св. цѣл. Пантелея, Ермолая іерея и Евпраксея дѣвы. **14.** Св. истолк. св. писанія преп. отц. Арменія: Месроба. Египшея, Моисея, грам., Давида, непоб. фил. Григорія нарекск. и Нерсеса влайск. **15.** V воскр. по Воздвиж. св. Кр. **16.** Обр. молц св. Григориса, каюл. Албан., и св. отц.: Татула, Вароса, Тумаса, Антонія и Кронита, и 7 дуст. убіен. въ мон. Иннакнъянъ. **17.** Св. ап.: Анапія, Матѳіа, Варнавы, Филиппа, Іоанна, Силы и Силуана. **19.** Св. Діонисія ареопагита и св. ап. Тимоѳея и Тита. **21.** Св. еванг. Матѳея, Марка, Луки и Іоанна. **22.** VI воскр. по Воздв. св. Кр. **23.** Св. Лонгина сотн., увѣр. при расп. Христа. Іосифа Богоотца, Іосифа аримаѳ., Лазаря и сестерь его Марѳы и Маріи. **24.** Св. Ѳеодота пресв., Зенона воина, Макарія, Евдоксіа и Ромила. **26.** Св. муч. Харитоновыхъ: Артемія, Христофора и 2 женъ Калиникіи и Акилины. **27.** 12 учт. церк.: Реѳеоса, Діонисія, Сильвестра, Аѳанасія, Кирилла іерус., Ефрема сир., Василия кесар., Григорія нисск., Григорія Бог., Елифанія кипр., Іоанна Злат. и Кирилла александр. **29.** VII воскр. по Воздвиж. св. Кр. Обрѣтеніе св. Креста. **30.** Св. Анастасія просв., Вароса, Ѳеодорита, 2-хъ сыновеи его и всѣхъ съ нимъ убіен. **31.** Муч. Инерихіановъ.

**НОЯБРЬ.** **2.** Св. муч. Северіана севастіск., Вавилы старца и 84 учен. его. **4.** Св. Іоанна Златоуста, патр. **5.** VIII воскр. по Воздвиж. св. Кр. **6.** Св. Стефана. папы римск., пресвит., архидіак. и прихожанъ. **7.** Св. Аѳенсимы еп., Іосифа пресв., Анфила архид. и муч. Платона. **9.** Св. патр.: Митрофана, Александра, Павла испов. и св. Маркіана и Мартирія. **11.** Св. архангела Гавріила, Михаила и всѣхъ небесн. силъ. **12.** IX воскр. по Воздвижен. св. Кр. **13.** Св. Мелетія, антiox. патр., Мины египетск. Бура пресв. и діак. Шины. **14.** Св. Димитрія муч. и Василиска пресв. **16.** Св. Гурія, Самона, Авива архид., Романа затворн., Манука исп. и Психія воина. **18.** Свв. Андрея и Филиппа. **19.** X воскр. по Воздвиж. св. Кр. Заговѣн. на постъ „Иснакацъ“. **21.** Введеніе во храмъ Пр. Богородицы. **25.** Св. патр. Григорія, Николая чуд., Николая патр. и Мирона еп. **26.** I. воскр. по постѣ „Иснакацъ“. **27.** Св. дѣвѣ вмч. Іуліаніи и Василиссы. **28.** Св. Лукіана пресв.. Тараха, Прова, Андроника, Онисима и др. учен. ап. Павла. **30.** Св. Климента патр. и Багарата, еп. тавроменійск.

**ДЕКАБРЬ.** **2.** Св. апостол. и 1-хъ просв. Арменіи: Ѳаддея и Варѳоломея. **3.** II воскр. по постѣ „Иснакацъ“. **4.** Св. Генуарія еписк. и Меркурія воина и муч. Іаковика и Ѳемистоклея. **5.** Св. перв. увѣров. во Христа царя армянск. Авгаря, въ Едессѣ. **7.** Св. отц. егип.: Павла, Пола, Марка, Евагра, Іоанна кущн., Іоанна малоросл., Нила, Арсена, Сисона, Данила, Серапіона, Мокарія, Симеона и др. св. отц. **9.** Зачатіе Пресв. Дѣвы Маріи отъ Анны. **10.** III воск. по постѣ „Иснакацъ“. Заговѣнъ на постъ св. Іакова. **11.** Св. Мины, Ермогена, Евграфа и добр. нищ. Іоанна и Алексія. **12.** Св. Корнилія сотн., Симеона. сродн. Г-ня, Поликарпія, патр. смирн. и св. муч., убіенныхъ на востокъ. **14.** Св. муч. Евстратія, Авксентія, Евгенія, Ореста и Мардарія. **16.** Св. Іакова, патр. нисибійск., Маруфія дуст. и Мелетія еписк. (разр. отъ поста). **17.** IV воскр. по постѣ „Иснакацъ“. **18.** Св. патр. Игнатія

Богон. и Аддея, еп. Маруфа. 19. Св. Θεοпомба еп., Θεона муч. и 4 воин.: Васса, Евсевія, Евтихія и Василида. 21. Св. дѣвъ Индисы и Домны. Гливерія пресв. и 20.000 муч., въ Никомидійскомъ храмѣ сожженныхъ. 23. Св. Давида прор. и апост. Іакова, бр. Г-ня. 24. V воскр. по постѣ „Иснакацъ“. 25. Св. Стефана архид. и прмч. 26. Св. апп. Петра и Павла. 28. Св. сын. Громовыхъ—Іакова ап. и Іоанна еван. (заговѣнье на рождественскій постъ).

Магометанскій календарь на 1900 г. по-магом. на  
1317/1318 г. Гиджръ  
(отъ бѣгства изъ Мекки въ Медину Магомета).

Числа лун. мѣс.	Название луны по-арабски и означеніе праздниковъ магометанскихъ.	Название дней по магометанск.	Назв. дн. по русск.	Числа	Мѣсяцы по-русски.
1	Рамазанъ (9-й мѣс., 30 дней, 1317 года Гиджръ). Говѣнье въ честь откров. пр. Мухаммеду. . . . .	Чарръ-шенбя.	Ср.	22	Дек. 1899 г.
27	Д. праз. Явмуль-Кадръ и канунъ его. т. е. ночь на 27 „Ляйлятуль-Кадръ“, ночь могущ. въ честь окончат. откр. Божія прор. Мухаммеду, въ 40 г. его рожденія, на горѣ Хира, въ Меккѣ, послѣ заката солнца, въ 609-мъ г. . . . .	Ду-шенбя.	Пн.	17	Янв. 1900 г.
30	Д. пр. „Арафа“ канунъ Айди-фитръ. . . . .	Пянже-шенбя.	Чт.	20	Января.
1	Шеваль (10 м., 29 дн.); съ 1 по 3 праз. . . . .	Джумга.	Пт.	21	Января.
2	„Айдифитръ“, въ честь торже- ственнаго призыв. народа къ вѣрѣ Ислама . . . . .	Шенбя.	Сб.	22	
3		Якъ-шенбя	Вс.	23	
1	Зуль-Кааде (11-й мѣс., 30 дн.) .	Шенбя.	Сб.	19	Февраля.
1	Зуль-Хиджа (12-й мѣс., 29 дн.) .	Ду-шенбя.	Пн.	20	Мартъ.
9	День пр. „Арафа“, въ честь соед. Адама съ Евой на зем по изгн. ихъ изъ рая . . . . .	Сегъ-шенбя.	Вт.	28	Мартъ.
10	Дни праздника „Айди-курбанъ“ .	Чааръ-шенбя.	Ср.	29	
11	въ честь жертвопринош. про- рокомъ Авраамомъ сына своего	Пянже-шенбя.	Чт.	30	
12	Измаила. Въ эти дни соверш. торж. молебств. въ г. Меккѣ	Джумга.	Пт.	31	



Числа лун. мѣс.	Названіе луны по-арабски и означеніе праздниковъ магометанскихъ.	Названіе дней по ма- гометанск.	Назв. дн. по- русск.	Числа.	Мѣсяцы по- русски.
	вокр. больш. меч. Каабы, кот. выстр. Авраамомъ и Измаиломъ (соверш. это мусульманинъ, получ. титулъ „Хаджи“). Всѣ мусульмане должны приносить въ жертву барана, мясо кото- раго идетъ бѣднымъ.				
	<b>Новый годъ по эрѣ Гиджрь 1318 г.</b> 2-й годъ отъ високоса. 354 дня.				
1 10	<b>Мухарремъ</b> (1-й мѣсяцъ, 30 дней). День праздника „Ашура“, въ честь милости Божіей 10-ти пророкамъ, по толку суннитовъ, а по толку шитовъ „Матямъ“ — день траура по убіеніи Хас- сана и Хуссейна, внука Му- хаммеда, с. Алія отъ д. п. Фатыми . . . . .	Сегь- шенбя.	Вт.	18	Апрѣля.
1	<b>Сафаръ</b> (2-й мѣсяцъ, 29 дней) . .	Пянже- шенбя.	Чт.	27	Апрѣля.
1	<b>Рабигуль-Эвель</b> (3-й мѣс., 30 дн.)	Пянже- шенбя.	Чт.	18	Мая.
12	День праздника „Мавлѣденнаби“ въ честь рож. прор. Мухам- меда (569 г.) въ городѣ Меккѣ . . . . .	Джумга.	Пт.	16	Іюня.
		Сегь- шенбя.	Вт.	27	Іюня.
1	<b>Рабигуль Ахиръ</b> (4-й мѣс., 29 дн.)	Якъ-шенбя	Вт.	16	Іюля.
1	<b>Джемадуль-Эвель</b> (5-й мѣс., 30 дн.) . . . . .	Ду-шенбя.	Пн.	14	Августа.
1	<b>Джемадуль-Ахиръ</b> (6-й мѣс., 29 дней) . . . . .	Чааръ- шенбя.	Ср.	13	Сентября.
1 27	<b>Раджебъ</b> (7-й мѣс., 30 дней) . . День праздн. „Миграженнаби“ вознесенія на небо прор. Му- хаммеда на 12-мъ г. по нача- тіи откровенія . . . . .	Пянже- шенбя.	Чт.	12	Октяб ря.
		Сегь- шенбя.	Вт.	7	Ноября.
1 15	<b>Шаабанъ</b> (8 мѣсяцъ, 29 дней) . День пр. предопредѣлен., „Бяро- ать“ . . . . .	Шембя.	Сб.	11	Ноября.
		Шембя.	Сб.	25	Ноября.
1	<b>Рамазанъ</b> (9-й мѣс., 30 дней). Говѣніе въ честь откров пр Мухаммеду . . . . .	Якъ-шенбя	Вт.	10	Декабря.

## Еврейскій календарь на 1900 годъ, по-еврейски на 5660—5661 годъ.

Большіе праздники отмѣчены звѣздочкой \*.

Русское счисленіе.			Еврейское счисленіе.		
Мѣсяц.	Числ.	Дни.	Мѣсяцы.	Числ.	Праздники и посты.
Январь.	1	Суббота	Швотъ 5660 г. (30 дней).	13	
"	3	Понед.	"	15	Хамишо-оссоръ бишводъ.
"	18	Вторн.	"	30	1-й день новомѣс. Адоръ I.
"	19	Среда.	Адоръ I (30 д.).	1	2-й день новомѣс. Адоръ I.
Февр.	1	Вторн.	"	14	} Малый Пуримъ.
"	2	Среда.	"	15	
"	17	Четв.	"	30	1-й день новомѣс. Адоръ II.
"	18	Пятн.	Адоръ II (29 д.))	1	2-й день новомѣс. Адоръ II.
Мартъ.	1	Среда.	"	13	Постъ Эсоэри.
"	2	Четв.	"	14	Пуримъ, избавл. отъ Амана.
"	3	Пятн.	"	15	Шушанъ-пуримъ.
"	18	Суббота.	Ниссонъ (30 д.).	1	Новомѣсячіе Ниссонъ.
Апрѣль.	1	Суббота.	"	15	* 1-й день Пасхи.
"	2	Воскр.	"	16	* 2-й день Пасхи; начинаютъ считать Оймеръ
"	7	Пятн.	"	21	* 7-й день Пасхи.
"	8	Суббота.	"	22	* 8-й день Пасхи.
"	16	Воскр.	"	30	1-й день новомѣс. Иоръ.
"	17	Понед.	Иоръ (29 д.).	1	2-й день новомѣс. Иоръ.
Май.	4	Четв.	"	18	Лагъ Беоймеръ—33-й день счисления Оймера.
"	16	Вторн.	Сивонъ (30 д.).	1	Новомѣс. Сивонъ.
"	21	Воскр.	"	6	* 1-й д. Пятидесятницы.
"	22	Понед.	"	7	* 2-й д. Пятидесятницы.
Іюнь.	14	Среда.	"	30	1-й день новомѣс. Тамузъ.
"	15	Четв.	Тамузъ (29 д.).	1	2-й день новомѣс. Тамузъ.
Іюль.	2	Воскр.	"	18	Шиво Оссоръ Бетамузъ, постъ разрушенія Іерусалима.
"	14	Пятн.	Овъ (30 дней).	1	Новомѣс Овъ
"	23	Воскр.	Овъ.	10	Тшо боевъ, постъ разрушенія храма.
"	28	Пятн.	"	15	Хамишо Оссоръ боевъ.

Русское счисленіе.			Еврейское счисленіе.		
Мѣсяц.	Числ.	Дни.	Мѣсяцы.	Числ.	Праздники и посты.
Авг.	12	Суббота	Овъ.	30	1-й день новомѣс. Элуль.
"	13	Воскр.	Элуль (29 д.).	1	2-й день новомѣс. Элуль.
Сент.	11	Понед.	Тишри (30 д.).	1	* 1-й день Ройшъ Гашано. Новый годъ (5661).
"	12	Вторн.	"	2	* 2-й день Ройшъ Гашано.
"	13	Среда.	"	3	Постъ убіенія Гедаліи.
"	20	Среда.	"	10	* Йоймъ Кипуръ, день прощенія, строгий постъ.
"	25	Понед.	"	15	* 1-й д. Сукойсь-Кущей.
"	26	Вторн.	"	16	* 2-й день Сукойсь.
Октяб.	1	Воскр.	"	21	Гашано Раббо—вел. д. Гашано.
"	2	Понед.	"	22	* Шмини Ацересъ.
"	3	Вторн.	"	23	* Симкасъ Тойро.
"	10	Вторн.	"	30	1-й день новомѣс. Хешвонъ.
"	11	Среда.	Хешвонъ (29 д.).	1	2-й день новомѣс. Хешвонъ.
Ноябрь	9	Четв.	"	30	1-й день новомѣс. Кислейвъ.
"	10	Пятн.	Кислейвъ (30 д.).	1	2-й день новомѣс. Кислейвъ.
Декабрь	4	Понед.	"	25	1-й д. 8-ми-дневнаго праздника Хануко-Макавеевъ.
"	9	Суббота	"	30	1-й день новомѣс. Тейвейсь.
"	10	Воскр.	Тейвейсь (29 д.).	1	2-й д. новомѣс. Тейвейсь.
"	19	Вторн.	"	10	Ассоро бетейвейсь, постъ осады Іерусалима.

### Предсказанія на 1900 годъ по Брюсову календарю.

Предсказанія общія на 1900 годъ. Весна до апрѣля—дождливая, а потомъ—вѣтроносная; лето жаркое, съ громами, молніей и дождями; великіе жары произведутъ болѣзни; осень—хорошіе хлѣба; плоды и виноградъ хорошіе, но немного; зима—протяжная и студеная.

**Предсказанія частныя на 1900 годъ.** Миръ между державами: переменна въ министерствѣ при дворѣ нѣкотораго государя; въ концѣ года тяжкая война между нѣкоторыми владѣтелями.

**Повседневныя переменныя погоды въ 1900 году.** *Январь:* 1 сухо, 4 вѣтрено, 7 вѣтеръ съ дождемъ, 12 снѣгъ, 13 пасмурно и холодно, 14 снѣгъ и непостоянная погода, 16—19 вѣтеръ, 20 холодно, 23 облачно, 27 снѣгъ, холодъ и морозы.

*Февраль:* 1 сильные морозы, 4 немного вѣтрено, 7 мокрый воздухъ, 12 пасмурно, 17 непостоянная погода, 18 вѣтеръ, 23 пасмурно и холодно, 25—27 вѣтеръ, дождь и наконецъ зной.

*Мартъ:* 1 сухо, 5 холодно, 10 тепло, 15—16 таетъ. 19—20 дождь, 21 пріятный вѣтеръ, 23 морозъ, 25 стужи и вѣтры до конца.

*Апрѣль:* 1 ненастье и холодно, 3—6 ясно и холодно, 7—10 переменная погода, 16 благопріятная погода, 27 облачно и кончится постоянною погодой.

*Май:* 1 непостоянно, 7 холодно и вѣтрено, 13 тепло и дождь, 16 холодно и непріятная погода, 23 жары и страшный громъ, 25 сухо, 29 буря съ громомъ.

*Июнь:* 1 дождь и пасмурно, 6—8 умѣренная погода, 12 тепло и дождь, 18 переменнo и дождь съ холоднымъ вѣтромъ, 20 ненастье и холодно, 22 дождь, къ концу пріятная погода.

*Июль:* 1 хорошая погода, 9 дождь и холодно, 15 жара, 17 дождь, 20 ясная погода, 24 вѣтеръ, при концѣ пасмурная погода.

*Августъ:* 1 склонно къ вихрю и зною, 6 ненастье, 10 переменная погода, 15—17 непогодно и громъ, 20 облачно, потомъ пріятная погода, 24 холодно, 29 вѣтеръ и пасмурно.

*Сентябрь:* 1 холодно и туманно, къ дождю склонно, потомъ ясно, 17—22 непостоянная погода и холодныя ночи, 24 холодно и вѣтрено.

*Октябрь:* 1 по ночамъ морозъ; 7 мокро, 17 тепло, сухо и вѣтрено, 18—19 дождь и ночи холодныя, 20 морозы небольшіе, 25 тепло, 27—28 склонно къ дождю, 30—31 дождь, вѣтеръ, непостоянная погода.

*Ноябрь:* 1 пасмурно, вѣтеръ и дождь, 6 непогодно, 10—12 дождь и снѣгъ, 19 тоже, 20 холодно, слякоть, 27—28 туманъ и морозно.

*Декабрь:* 1 морозъ и снѣгъ, 8 оттепель, 19 морозъ, 20 снѣжно, 28 морозъ съ вѣтромъ.

# ОБЩЕОБХОДИМЫЯ СВѢДѢНІЯ.



## Россійскій Императорскій Домъ.

Его Императорское Величество, Государь Императоръ НИКОЛАЙ АЛЕКСАНДРОВИЧЪ, Самодержецъ Всероссійскій, родился въ 1868 г., 6 мая. (Тезоименитство 6 декабря).

### *Августѣйшая Родительница ГОСУДАРЯ ИМПЕРАТОРА.*

Ея Императорское Величество, Государыня Императрица МАРІЯ ѲЕОДОРОВНА, родилась въ 1847 г., 14 ноября. (Тезоименитство 22 июля); была въ супружествѣ съ Императоромъ Александромъ III-мъ (въ Бозѣ почилъ 20 октября 1894 г.).

### *Августѣйшая Супруга ГОСУДАРЯ ИМПЕРАТОРА.*

Ея Императорское Величество, Государыня Императрица АЛЕКСАНДРА ѲЕОДОРОВНА, родилась въ 1872 г. 25 мая. (Тезоименитство 23-го апрѣля), въ замужествѣ съ 14-го ноября 1894 г. Дочь Великаго Герцога Гессенскаго Людвига IV и супруги Его Великой Герцогини Алисы.

Его Императорское Высочество, Государь, Наслѣдникъ и Великій князь МИХАИЛЬ АЛЕКСАНДРОВИЧЪ, родился въ 1878 г. 22 ноября. (Тезоименитство 22 ноября).

### *Августѣйшая Дочери ГОСУДАРЯ ИМПЕРАТОРА.*

Ея Императорское Высочество, Великая Княжна ОЛЬГА НИКОЛАЕВНА, родилась въ 1895 г., 3 ноября. (Тезоименитство 11 июля).

Ея Императорское Высочество, Великая Княжна ТАТІАНА НИКОЛАЕВНА, родилась въ 1897 г., 29 мая. (Тезоименитство 12 января).

Ея Императорское Высочество, Великая Княжна МАРІЯ НИКОЛАЕВНА, родилась въ 1899 г. 14 іюня. (Тезоименитство 22 іюля).

### *Августѣйшія Сестры ГОСУДАРЯ ИМПЕРАТОРА.*

Ея Императорское Высочество, Великая Княгиня КСЕНІЯ АЛЕКСАНДРОВНА (см. далѣе).

Ея Императорское Высочество, Великая Княжна ОЛЬГА АЛЕКСАНДРОВНА, родилась въ 1882 г. 1 июня. (Тезоименитство 11 юля).

*Августѣйшіе дяди и тетки ГОСУДАРЯ ИМПЕРАТОРА.*

Его Императорское Высочество, Великій Князь ВЛАДИМИРЪ АЛЕКСАНДРОВИЧЪ, родился въ 1847 г. 10 апрѣля. (Тезоименитство 15 юля). Супруга Его, Ея Императорское Высочество, Великая Княгиня МАРІЯ ПАВЛОВНА, род. въ 1854 г., 2 мая. (Тезоименитство 22 юля). *У нихъ дѣти:* Ихъ Императорскія Высочества: Великій Князь КИРИЛЪ ВЛАДИМИРОВИЧЪ, род. въ 1876 г., 30 сентября. (Тез. 11 мая); Великій Князь БОРИСЪ ВЛАДИМИРОВИЧЪ, род. въ 1877 г., 12 ноября. (Тез. 2 мая). Великій Князь АНДРЕЙ ВЛАДИМИРОВИЧЪ, род. въ 1879 г., 2 мая. (Тез. 30 ноября); Великая Княжна ЕЛЕНА ВЛАДИМИРОВНА, род. въ 1882 г., 17 января. (Тезоименитство 21 мая).

Его Императорское Высочество, Великій Князь АЛЕКСІЙ АЛЕКСАНДРОВИЧЪ, родился въ 1850 г., 2 января. (Тез. 20 мая).

Его Императорское Высочество, Великій Князь СЕРГІЙ АЛЕКСАНДРОВИЧЪ, род. въ 1857 г. 29 апрѣля. (Тезоименитство 5 юля). Супруга Его, Ея Императорское Высочество, Великая Княгиня ЕЛИЗАВЕТА ФЕОДОРОВНА, родилась въ 1864 г. 20 октября. (Тезоименитство 5 сентября).

Его Императорское Высочество, Великій Князь ПАВЕЛЬ АЛЕКСАНДРОВИЧЪ, родился въ 1860 г., 21 сентября. (Тезоименитство 29 юня); былъ въ супружествѣ съ Ея Императорскимъ Высочествомъ, Великою Княгинею Александрю Георгиевною († 12 сентября 1891 г.). *У него дѣти:* Его Императорское Высочество, Великій Князь ДИМИТРІЙ ПАВЛОВИЧЪ, родился въ 1891 г., 6 сентября. (Тезоименитство 21 сент.) Ея Императорское Высочество, Великая Княжна МАРІЯ ПАВЛОВНА, родилась въ 1890 г., 6 апрѣля. (Тезоименитство 22 юля).

Ея Императорское Высочество, Великая Княгиня МАРІЯ АЛЕКСАНДРОВНА, родилась въ 1853 г., 5 октября. (Тезоименитство 22 юля); въ супружествѣ съ Его Королевскимъ Высочествомъ, Принцемъ Альфредомъ-Эрнестомъ-Альбертомъ Великобританскимъ, Герцогомъ Саксенъ-Кобургъ-Готскимъ.

Ея Императорское Высочество, Великая Княгиня АЛЕКСАНДРА ЮСИФОВНА, родилась въ 1830 г., 26 юня. (Тезоименитство 23 апрѣля); была въ супружествѣ съ Его Императорскимъ Высочествомъ, Великимъ Княземъ Константиномъ Николаевичемъ († 13 января 1892 г.).

*У нея дѣти:*

Его Императорское Высочество, Великій Князь НИКОЛАЙ КОНСТАНТИНОВИЧЪ, родился въ 1850 г., 2 февраля. (Тезоименитство 6 декабря).

Его Императорское Высочество, Великій Князь КОНСТАНТИНЪ КОНСТАНТИНОВИЧЪ, родился въ 1858 г., 10 августа. (Тезоименитство 21 мая). Супруга Его, Ея Императорское Высочество, Великая Княгиня

ЕЛИСАВЕТА МАВРИКІЕВНА, родилась въ 1865 г., 13 января. (Тезоим. 5 сентября).

*У нихъ дѣти:*

Ихъ Высочества: Князь ІОАННЪ КОНСТАНТИНОВИЧЪ, родился въ 1886 г., 23 юня. (Тезоименитство 24 юня); Князь ГАВРИИЛЬ КОНСТАНТИНОВИЧЪ, родился въ 1887 г., 3 юля. (Тезоименитство 13 юля); Князь КОНСТАНТИНЪ КОНСТАНТИНОВИЧЪ, родился въ 1890 г., 20 декабря. (Тезоименитство 21 мая); Князь ОЛЕГЪ КОНСТАНТИНОВИЧЪ, родился въ 1892 г., 15 ноября. (Тезоименитство 20 сентября); Князь ИГОРЬ КОНСТАНТИНОВИЧЪ, родился въ 1894 г., 29 мая (Тезоименитство 5 юня); Княжна ТАТІАНА КОНСТАНТИНОВНА, родилась въ 1890 г., 11 января. (Тезоименитство 12 января).

Его Императорское Высочество, Великій Князь ДИМИТРІЙ КОНСТАНТИНОВИЧЪ, родился въ 1860 г., 1 юня. (Тезоименитство 21 сентября).

Ея Королевское Величество, Королева Эллиновъ ОЛЬГА КОНСТАНТИНОВНА, родилась въ 1851 г., 22 августа (Тезоименитство 11 юля) въ супружествѣ съ Его Величествомъ, Королемъ Эллиновъ Георгомъ I.

Ея Императорское Высочество, Великая Княгиня ВѢРА КОНСТАНТИНОВНА, родилась въ 1854 г., 4 февраля. (Тезоименитство 17 сентября); была въ супружествѣ съ Его Королевскимъ Высочествомъ Герцогомъ Вильгельмомъ-Евгеніемъ Виртембергскимъ.

Ея Императорское Высочество, Великая Княгиня АЛЕКСАНДРА ПЕТРОВНА, родилась въ 1838 г., 21 мая. (Тезоименитство 23 апрѣля); была въ супружествѣ съ Его Императорскимъ Высочествомъ, Великимъ Княземъ Николаемъ Николаевичемъ Старшимъ († 13 апрѣля 1891 г.)

*У нея дѣти:*

Его Императорское Высочество, Великій Князь НИКОЛАЙ НИКОЛАЕВИЧЪ, родился въ 1856 г., 6 ноября. (Тезоименитство 27 юля).

Его Императорское Высочество, Великій Князь ПЕТРЪ НИКОЛАЕВИЧЪ, родился въ 1864 г., 10 января. (Тезоименитство 29 юня). Супруга Его, Ея Императорское Высочество, Великая Княгиня МИЛИЦА НИКОЛАЕВНА, родилась въ 1866 г., 14 юля. (Тезоименитство 19 юля).

*У нихъ дѣти:*

Ихъ Высочества: Князь РОМАНЪ ПЕТРОВИЧЪ, родился въ 1896 г., 5 октября. (Тезоименитство 19 юля); Княжна МАРИНА ПЕТРОВНА, родилась въ 1892 г., 28 февраля. (Тезоименитство 28 февраля); Княжна НАДЕЖДА ПЕТРОВНА, родилась въ 1898 г., 3 марта. (Тезоименитство 17 сентября).

Его Императорское Высочество, Великій Князь МИХАИЛЬ НИКОЛАЕВИЧЪ, родился въ 1832 г., 13 октября. (Тезоименитство 8 ноября);



былъ въ супружествѣ съ Ея Императорскимъ Высочествомъ. Великою Княгинею Ольгою Θεодоровною († 31 марта 1891 г.).

*У него дѣти:*

Его Императорское Высочество, Великій Князь НИКОЛАЙ МИХАЙЛОВИЧЪ, родился въ 1859 г., 14 апрѣля. (Тезоименитство 6 декабря).

Его Императорское Высочество, Великій Князь МИХАИЛЬ МИХАЙЛОВИЧЪ, родился въ 1861 г., 4 октября. (Тезоименитство 8 ноября).

Его Императорское Высочество, Великій Князь ГЕОРГІЙ МИХАЙЛОВИЧЪ родился въ 1863 г., 11 августа. (Тезоименитство 26 ноября).

Его Императорское Высочество. Великій Князь АЛЕКСАНДРЪ МИХАЙЛОВИЧЪ, родился въ 1866 г., 1 апрѣля. (Тезоименитство 30 августа). Супруга Его, Ея Императорское Высочество, Великая Княгиня КСЕНІЯ АЛЕКСАНДРОВНА, родилась въ 1875 г., 25 марта. (Тезоименитство 24 января).

*У нихъ дѣти:*

Ихъ Высочества: Князь АНДРЕЙ АЛЕКСАНДРОВИЧЪ, родился въ 1897 г., 12 января. (Тезоименитство 30 ноября); Князь ТЕОДОРЪ АЛЕКСАНДРОВИЧЪ, родился въ 1898 г. 11 декабря. (Тезоименитство 16 мая). Княжна ИРИНА АЛЕКСАНДРОВНА, родилась въ 1895 г., 3 іюля. (Тез. 5 мая).

Его Императорское Высочество, Великій Князь СЕРГІЙ МИХАЙЛОВИЧЪ, родился въ 1869 г., 16 сентября. (Тезоименитство 25 сентября).

Ея Императорское Высочество, Великая Княгиня АНАСТАСІЯ МИХАЙЛОВНА, родилась въ 1860 г., 16 іюля. (Тезоименитство 22 декабря); была въ супружествѣ съ Его Королевскимъ Высочествомъ, Великимъ Герцогомъ Мекленбургъ-Шверинскимъ Фридрихомъ-Францемъ.

Первый Царь изъ Царствующаго Дома Романовыхъ былъ *МИХАИЛЬ ТЕОДОРОВИЧЪ*. Онъ родился 12-го іюля 1596 г. отъ боярина Федора Никитича Романова и супруги его Ксеніи Ивановны, урожденной Шестовой. Великій земскій соборъ избралъ его Царемъ 21 февраля 1613 г., а 11 іюля онъ вѣнчался на царство. Умеръ 12-го іюля 1645 г.

Наслѣдники его царствовали въ слѣдующемъ порядкѣ:

Имена Царей и Царицъ.	Рожденіе.	Вступилъ на прест.	Кончина.
Аленсій Михайловичъ.	10 мар. 1629 г.	—13 іюл. 1645 г.	—28 янв. 1676 г.
Теодоръ Алексѣевичъ.	8 іюля 1656 г.	—28 янв. 1676 г.	—27 апр. 1682 г.

Іоаннъ V Алексѣевичъ.	27 авг. 1666 г.—25 іюня 1682 г.—29 янв. 1696 г.
Петръ I Велик. Алексѣевичъ.	30 мая 1672 г.—27 апр. 1682 г.—28 янв. 1725 г.
Екатерина I Алексѣевна.	5 апр. 1684 г.—28 янв. 1725 г.— 6 мая 1727 г.
Петръ II Алексѣевичъ.	12 окт. 1715 г.— 7 мая 1727 г.—19 янв. 1730 г.
Анна Іоанновна.	28 янв 1694 г.— 4 фев. 1730 г.— 17 окт. 1740 г.
Іоаннъ VI Антоновичъ.	12 авг. 1740 г.—17 окт. 1740 г.—23 іюля 1741 г.
Елизавета Петровна.	18 дек. 1709 г.— 25 іюля 1741 г.—25 дек. 1761 г.
Петръ III Теодоровичъ.	10 фев. 1728 г.—25 дек. 1761 г.— 5 іюля 1762 г.
Екатерина II Алексѣевна.	24 апр. 1729 г.—28 іюн. 1762 г.— 6 нояб. 1796 г.
Павель (перв.) Петровичъ.	20 сент. 1654 г.— 6 нояб. 1796 г.—11 мар. 1801 г.
Александръ I Павловичъ.	12 дек 1777 г.—12 мар. 1801 г.—19 нояб. 1825 г.
Николай I Павловичъ.	25 іюн. 1796 г.—14 дек. 1825 г.—18 февр. 1855 г.
Александръ II Николаевичъ.	17 апр. 1818 г.—19 фев. 1855 г.— 1 март. 1881 г.
Александръ III Александр.	26 фев. 1845 г.— 2 мар. 1881 г.—20 окт. 1894 г.
Николай II Александровичъ.	6 мая 1868 г.—21 окт. 1894 г.— — —

7408-й отъ сотворенія міра.—Отъ Рожденія Христова 1900-й.

912—отъ крещенія Руси.

Россійск. Государства—1037-й.

Царствованія Николая II-го—6-й.

## Главное Управление Россіи.

(По 1-е іюля 1899 года).

*Государственный совѣтъ* [Маринскій дворець]. Пред. Его Императорское Высочество Великій Князь Михаилъ Николаевичъ. 1) Депар. законъ: пред. дтс. Островскій Мих. Ник. 2) Д-тъ Гр. и Дух. дѣлъ пред. дтс. Фришъ. 3) Д-тъ Гос. Экономіи: пред. дтс. Сольскій Д. Март. Гос. Канцел.: Гос. скр. тс. фонъ-Шлеве,

Вяч. Кон., тов. его: тс. Стишинскій Адр. Сем.

*Комитетъ министровъ* [Маринскій дворець]. Пред. дтс. Дурново И. П. Упр. дѣлъ дтс. Куломзинъ Анат. Ник., пом. его тс. Брячаниновъ.

*Статсъ-секретаріатъ*: В. К. Финляндск. Ст.-сек. . . . . тов. его г.-л. Прокопе В. Б.

*Собствен. Его Величеств. канц.* [Михайл двор.] Упр. тс. Танъевъ А. С., пом. его дсс. Игнатъевъ.

— *По учрежденіямъ Императрицы Маріи* [Казанская 7]. Главно-упр. г.-ад., гр. Протасовъ-Бахметевъ Н. А. Тов. дсс. фонъ-Кауфманъ Петръ Мих. Упр. канц. дст. Воеводскій Ник. Арк.

— *По прин. прошен. на Высоч. Имя* [Маріин дворець]. Главно-упр. дсс. Сипягинъ Дм. Серг. Тов. бар. Будбергъ А. А.

**Министерства Импер. двора и удѣловъ.**  
Министръ, г.-л. бар. Фредериксъ В. В. Упр. канц. и. д. Рыздзевскій К. П.

*Напутіуль орденовъ*—[Гагарин., 6]  
—Управ. дсс. Пановъ Н. Н.

*Кабинетъ Его И. Величества.* Упр. г.-л. Гудимъ-Левковичъ Пав. К. Завѣдующіе отдѣлами: 1) Административнымъ—полк Рыздзевскій, 2) Хозяйственнымъ—дсс. Климченко А. М. 3) Земельно-заводскимъ—дсс. Стевенъ А. Х. 4) Камеральнымъ—дсс. Сипягинъ Вл. Вс.

*Соб. Ея И. Велич. канцелярія*—завѣд. дсс. гр. Голенищевъ-Кутузовъ.

*Дворцовое управленіе.* Нач. г.-м. Сперанскій С. И.

*Управленіе Эрмитажа*—дир обер-гофм. кн. Трубецкой Сер. Никит.

*Дирекція Императ. театровъ:* директоръ кн. Волконскій. Управ. вонторой въ Петербургѣ—дсс. Погожевъ Вл. Петр., въ Москвѣ—дсс. Погожевъ.

*Академія художествъ*—през. Е. И. Высоч. Вел. кн. Владиміръ Александровичъ. Вице-през. гр. Толстой И. И.

**Гл. управленіе удѣловъ** [Литейн., 39]—Управ. г.-л. кн. Вяземскій Л. Д., пом. дсс. Беръ Викт. Ник. и г.-м. Олинъ С. Вас.

**Министерство военное** (Исаак. пл.)

М-стръ Куропаткинъ А. Н.—*Императорск. главн. квартира* [Захарьевская, 13] Команд. г.-л. бар. Фредериксъ, помощ. его г.-м. гр. Олсуфьевъ Ал. Вас. Нач. канц. г.-м. бар. Мейендорфъ Ѳ. Е.—Нач. Гл. Штаба г.-л. Сахаровъ В. В. Пом. его: 1) г.-м. Уссаковский, 2) г.-м. Фроловъ. —Начал. военно-топографическаго отдѣла г.-л. фонъ-Штубендорфъ.—Канцелярія воен. мин.: нач.—Гл. Артилл. Управл.—Ген. фельдцейхм. Е. И. Выс. Вл. Кн. Михаилъ Николаевичъ. Тов. ген.-л. Альфатеръ.—Ген. инсп. кавалеріи г.-ад., г.-л. Е. И. Выс. Вел. Кн. Николай Николаевичъ. Пом. его г.-л. Тутолминъ.—Гл. инжен. управ. нач. г.-л. Кобелевъ А. Пав. Пом. его г.-м. Кирпичевъ К. Льв., г.-м. Вернандеръ А. П.—Главн. Интендант. Управ.: Гл. инт. г.-л. Тевяшевъ Н. Н. Пом.: г.-м. Колбе и г.-м. Пигуловичъ.—Гл. упр. Казачьихъ войскъ—нач. г.-м. Щербовъ-Нефедовичъ.—Гл. военно-судное упр.: и. д. начальника и гл. прокур. г.-л. Масловъ Н. Н.—Гл. Управл. Военно-учебныхъ заведеній: начал. . . . . пом. г.-м. Якубовскій Ив. Вс.

**Военные округа.** 1) С.-Петер.-Главн. но-ком. войск. гвард. и Петерб. окр. Е. И. В. В. кн. Владиміръ Александровичъ. 2) Финлянд. [ген.-губ.]. 3) Виленск. [ген.-губерн.]. Нач. штаба г.-м. Поволоцкій. 4) Варшавск. [ген.-губ.]. Нач. штаба г.-л. Пузыревскій. 5) Кіевск. [ген.-губерн.]. Нач. штаба г.-м. Шимановскій. 6) Одесскій—г.-л. гр. Мусинъ-Пушкинъ А. И. 7) Московскій—Е. И. Выс. В. Кн. Сергій Александровичъ. Пом. его: г.-инф. Даниловъ. 8) Казань—г.-ад., г.-инф. Мещериновъ Григ. Вас. 9) Кавказ. [главно-нач.]. Пом. его: г.-л. Фрезе А. А. 10) Омскій [Степной] ген.-

губ., г.-л. Духовской Сер. Мих. 11) Иркутскій [ген.-губ.] 12) Приамурскій [ген.-губ.]. 13) Туркестанскій [ген.-губ.] 14) Донской—г.-л. Макемновичъ. 15) Закаспійскій—г.-л. Боголюбовъ.

**Морское министерство.**

Гл. начальникъ флота и морскаго вѣдомства, г.-адмир. В. К. Алексѣй Александровичъ. — Упр. министр. вице-адм. Тыртовъ Пав. Петр. Начал. Гл. Мор. Штаба кон. адм. Авеланъ Ф. К. Помощ. его к.-адм. Гильтебрандтъ. — Предс. гл. военно-морск. суда адм. Шварцъ Серг. Павл.

**Министерство юстиціи (М. Садовая).**

М-ръ тс Муравьевъ Н Валер. Тов. тс Бутовскій П. М. Управ. меж. частью, тов. мин. тс Завадскій. Нач. Главн. Тюремн. Упр. дсс. Соломоновъ.

*Правительств. Сенатъ:* Департ. 1, 2, 3, 4, 5. Герольдіи и Кассационныя [гражд. и уголов.] въ Петерб.

*Судебныя округа:* С.-Петербургскій, Москов. Харков., Одесск., Казанск., Саратов., Кіевск., Варшавск., Виленскій и Тифлиссій.

**Духовное вѣдомство.** Святѣйшій правит. Синодъ: первенств. члены: митр. С.-Петербургскій, Кіевскій и Московскій, экзархъ Грузіи, присут. арх. еп. Гурій и Маркель, Тихонъ арх. Иркутскій. Оберъ-прок. дтс. стат.-секр. Конст. П. Побѣдоносцевъ, тов. его тс. Саблерь Вл. Карл.— Упр. Канцел. дсс. Соловьевъ. Дир. хозяйств. управ при Св. Синодѣ дсс. Остроумовъ Петръ Ив.

*Митрополиты:* 1) С.-Петербургскій и ладожскій Антоній, вик.: Веніаминъ, еп. нарвскій, Борисъ, еп. едвскій, Никонъ еп. ямбургскій.

2) Кіевскій и Галицкій Іоанникій, Вик.: Сильвестръ еп. каневскій, Дмитрій еп. чигиринскій, Сергій еп. уманскій.

3) Москов. и колом. Владиміръ. Вик.: Несторъ, еп. дмитр., Тихонъ еп. можайскій Арсеній, еп. волоколамскій

**Епископы.**

Алеутскій и аляскин. Тихонъ. Астраханскій и енотаевск. Сергій Архангельскій и холмогорскій Іоанникій.

Владивостокскій и камчатск. Евсевій. Владикавказскій и Моздовскій Владиміръ.

Владим. и суздальскій арх. Сергій, вик. еп. муромскій Платонъ.

Вологодскій и тотемскій Алексій, вик. великоустюж. Гавріиль.

Волынскій и житом. арх. Модестъ, вик. еп. острож. Меодій, еп. владиміровольн. Паисій.

Воронежскій и задон. еп. Анастасій, вик. еп. острогожскій Іосифъ.

Вятскій и слобод. Алексій, вик. сарапульск. еп. Никодимъ, глазовск. еп. Варсонофій.

Гурійско-Мингрельскій еп. Александръ.

Донской и новочеркасс. арх. Аенансій, вик. еп. аксайскій Іоаннъ.

Екатеринбург. и ирбит. Христофоръ. Екатериносл. и таганрог. Симеонъ.

Енисейскій и красноярскій Акакій. Забайкальскій и нерчинск. Меодій.

Имеретинскій Виссаріонъ.

Иркутск и верхоленскій арх. Тихонъ, вик. киренскій Никаноръ.

Казанскій и свіяжск. арх. Арсеній, вик. еп. 1) чистопольскій Антовій,

2) еп. чебоксарскій Іоаннъ.

Калужскій и боровскій Макарій.

Кишиневскій и хотинскій арх. Іаковъ, вик. аккерманскій Аркадій.

Костромской и галическій Виссаріонъ, вик. кинешемскій Веніаминъ.

Курскій и бѣлогородскій Лаврентій.

Литовскій и виленскій арх. Ювеланій, вик. ков. Михаилъ, брест. Іоакимъ.

Минскій и туровскій Симеонъ.

Могилев. и мстиславскій Мисаиль.  
 Нижегородск. и арзамаскій Влади-  
 мѣръ вик. еп. балахнинскій . . . . .  
 Новгород. и старорус. арх. Феогностъ,  
 вик. еп. кириллов. Арсеній.  
 Олонецкій и петрозаводск. Назарій.  
 Омскій и семипалатинскій Григорій.  
 Оренбургскій и уральскій Владиміръ.  
 Орловскій и сѣвскій Никаноръ.  
 Пензенскій и саранскій Навельъ.  
 Пермскій и соликамскій Петръ  
 Подольскій и браил. Иринея,  
 вик. балтскій Менадръ.  
 Полоцкій и витебскій Александръ.  
 Полтавскій и переяславскій Иларіонъ,  
 вик. еп. прилукскій . . . . .  
 Приамурск. и благовѣщ. Иннокентій.  
 Ресковскій и порховскій Антонинъ.  
 Рижскій и митавскій еп. Агафангелъ,  
 вик. еп. ревельскій Николай.  
 Рязанскій и зарайскій еп. Мелетій,  
 вик. еп. михайловскій Поліевктъ.  
 Самарскій и ставропольскій Гурій.  
 Саратовскій царицынскій Іоаннъ,  
 вик. еп. вольскій . . . . .  
 Симбирскій и сызранскій Митрофанъ.  
 Смоленскій и дорогобужскій Петръ.  
 Ставропольск. и екатеринд. Агаеодоръ.  
 Сухумскій еп. Арсеній.  
 Таврическій и симферопол. Михаилъ.  
 Тамбовскій и шацкій Александръ,  
 вик. козловскій . . . . .  
 Тверской и кашинскій арх. Дмитрій,  
 вик. еп. старицкій Павельъ.  
 Тобольскій и сибирскій Антоній,  
 вик. еп. березовскій . . . . .  
 Томскій и барнаульскій Макарій,  
 вик. еп. біскій Сергій.  
 Тульскій и бѣлевскій арх. Питиримъ,  
 вик. еп. каширск. . . . .  
 Туркестанск. и ташкент Аркадій.  
 Уфимскій и мензелинскій Іустинъ.  
 Финляндск. и выборг. арх. Николай.  
 Харьковск. и ахтырск. арх. Амвросій,  
 вик. сумскій Иннокентій.  
 Херсонскій и одесскій арх. Іустинъ.  
 вик. новомиргородскій Мемнонъ,

елисаветградскій Тихонъ.  
 Холмскій и варшав. арх. Іеронимъ,  
 вик. еп. люблинскій Тихонъ.  
 Черниговскій и нѣжин. еп. Антоній,  
 вин. еп. новгор.-сѣв. Михаилъ  
 Якутскій и вилойскій Никодимъ.  
 Ярославск и рстов арх. Іоанованъ,  
 вик. еп. углицкій Іоанникій.  
 Экзархатъ Груз.: Экзархъ, арх. кар-  
 тал. и кахетин. Флавіанъ, 1) еп.  
 горійскій Леонидъ, 2) еп. алавердск.  
 Киріонъ.  
 Протопресв. арм. и флот. Желобов-  
 скій Адр. А.  
 Протопресв. придв. соборовъ, духов-  
 никъ Ихъ И. В. Янышевъ И. Л.

#### Министерство иностранныхъ дѣлъ.

М-стръ дсс. гр. Муравьевъ Мих.  
 Ник. Товар. его: — тс. гр. Ламздорфъ  
 Вл. Ник. Канцелярія — дир. дсс. Век-  
 сель. Азіат. д-тъ дир. дсс. Васили.—  
 Д-тъ Внутреннихъ снош., дсс. Малев-  
 скій-Малевичъ Н. Ан.-Д-тъ личнаго  
 состава и хозяйств. дѣлъ дсс. бар.  
 Буксгевденъ Карл. Карл.—Госуд.  
 Архив. дир. тс. бар. Стуартъ Дм. Ѳ.  
 —Моск. Гл. Архивъ—дсс. кн. Голи-  
 цынъ.

#### Чрезвычайные и полномочные послы.

Въ Берлинѣ (Пруссія и Германія):  
 тс. гр. фонъ-Деръ Остенъ-Сакенъ  
 Н. Д. (и при Вел.-Герцог. двор.—  
 Мекленбургъ-Шверинъ и Меклен-  
 бургъ-Стрелицъ.  
 „ Вѣнѣ (Австро-Венгрія) тс. гр.  
 Капнистъ П. А.  
 „ Константиноп. тс. Зиновьевъ И. А.  
 „ Лондонѣ (Англія) дтс. Стааль Е. Е.  
 „ Парижѣ (Франція) тс. кн. Уру-  
 совъ Л. П.  
 „ Римѣ (Италія) тс. Нелидовъ А. Н.

#### Министерство внутреннихъ дѣлъ

(у Чернышева м.)  
 М-стръ дтс. Горемыкинъ И. Л.

Товар. его: тс. бар. Ивкуль фонъ-Гильденбрантъ Алдр. Алдр., дсс. кн. Оболенскій.—Прав. канц. дсс. Алфераки Ахаллесъ Н.—Д-тъ Гос. полици: дир. дсс. Зволянскій, вице-дир.: дсс. Семякинъ.—Д-тъ общихъ дѣлъ: дир. тс. бар. Гревеницъ Н. А. вице-дир. сс. Треповъ.—Хозяйствен. дир. тс. Кобать И. И.—Д-нтъ медицинск.: дир. тс. Рагозинъ М. Ѳ., вице-дир. Малиновскій. Земскій отд. упр. дсс. Савичъ. Нач. переселен. упр. дсс. Гишпусъ.—Д-нтъ Духовныхъ дѣлъ иностран. исповѣд; дир. тс. Мосоловъ Алдр. Ник. вице-дир. дсс. Альбединскій.—Цент. Стат. ком. директ. тс. Тройницкій Н. Алдр.—Синодъ Эчмиадзинскій (Армяно-Григоріан. церкви) верхов. патріархъ и католикосъ всѣхъ армянъ Мкртчичъ. І. Р. Католич. митроп. Могилевскій Аполинарій Давыалломъ. Еван.-Лютеран. Генер. Консисторія тс. Шольцъ.  
— Глав. Упр. по дѣламъ печати. Нач. дсс. Соловевъ М. П.—Цензурные комит.: Петербур. пред. дсс. Коссовичъ.—Варшав. пред. дсс. . . .  
— Москов. пред. дсс. Назаревскій В. В. Кавказ. дсс. Гаккель.  
— Глав. Упр. почтъ и телеграфовъ.—Нач. гн.-лейт. Петровъ Н. И. пом. его дс. Севастьяновъ М. П., дсс. Кормилевъ.

**Генераль-губернаторы:**

Московскій: Е. И. Выс. В. Кн. Сергѣй Александровичъ.  
Варшавскій: гн.-инф. св. кн. Имеретинскій.  
Кіевскій: г.-инф. Драгомировъ М. И.  
Виленскій: г.-инф. Троицкій.  
Финляндскій: г.-инф. Бобриковъ Н. И.  
Туркестанск.: г.-инф. Духовской С. М.  
Иркутск.: г.-инф. Горемыкинъ Алдр. Д.  
Степной: г.-кав. бар. Таубе М. А.  
Приамурскій: г.-л. Гродековъ Н. И.  
Кавказскій: — главноначальст. гражд. частью и командующій войск.-г.-инф.

кн. Голицынъ Г. С.

**Военные губернаторы и областные начальники:**

Акмолинск. об.—г.-м. Санниковъ Н. И.  
Амурской об.—г.-м. Грибскій.  
Дагестан. об.—г.-м. кн. Барятинскій.  
Донскаго в. об. г.-л. Максимовичъ.  
Забайкал. об. г.-м. Маціевскій Е. О.  
Закаспійск.—г.-л. Боголюбовъ.  
Карскій—г.-м. Одинцовъ.  
Кронштад.—в.-адм. Казнаковъ Н. И.  
Кубанской об.—нак атам. г.-м. Милама Як. Дм.  
Николаевскій—вц.-адм. Тыртовъ.  
Оренбургскій—нак. атам. г.-м. Ершовъ.  
Приморск. об.—г.-м. Чичаговъ.  
Сахалинскій—г.-м. Ляпуновъ.  
Семипалатин.—г.-л. Кариовъ А. О.  
Семирѣченскій—и. д. г.-м. Лесли.  
Сыръ-Дарьинскій—г.-л. Корольковъ Н. И.  
Самарканд.—г.-м. Федоровъ Як. Дм.  
Терской об.—г.-л. . . . . .  
Тургайск. об.—г.-л. Барабашъ Я. Ѳ.  
Уральской об.—нак. атам. г.-м. Ставро-росскій.  
Ферганск. об.—г.-м. Чайковскій.  
Якутскій—дсс. Скрипицынъ Вл. Н.

**Губернаторы:**

Архангельскій—дсс. Энгельгардтъ Ал. Пл.  
Астрахан.—г.-л. Газенкампфъ М. П.  
Бакинскій— . . . . .  
Бессарабск.—г.-л. фонъ Раабенъ.  
Вазасскій—г.-м. Шауманъ.  
Варшавскій—дсс. Мартыновъ.  
Виленскій—дсс. св. кн. Грузинскій.  
Витебскій—дсс. Ченелевскій.  
Владимірскій—г.-л. Цеймернъ Н. М.  
Вологодск. дсс. гр. Мусинъ-Пушкинъ.  
Волынскій—дсс. Дунинъ-Барковскій О. Я.  
Воронженск. дсс. Слѣщовъ П. А.  
Выборгскій г.-м. Гриппенбергъ А. С.  
Вятскій—дсс. Клингенбергъ. Н. м.

Гродневскій—дсс. Добровольскій  
Н. А.  
Екатеринос.—г.-м. кн. Святополь-  
Мирскій.  
Елисаветп.—г.-м. Баторскій.  
Енисейскій—дсс. Плецъ Мих. Алд.  
Иркутскій—дсс. Моллеріусъ И. П.  
Казанскій—дсс. Полторацкій П. А.  
Калужскій—дсс. Офросимовъ.  
Калишскій—тс. Дараганъ Мх. П.  
Кіевскій—г.-м. Треповъ Ѳ. Ѳ.  
Ковенскій—дсс. Роговичъ.  
Костромск.—сс. Леонтьевъ.  
Куоіосскій—г.-м. Окерманъ Г.  
Курляндск.—дсс. Свербеевъ Д. Д.  
Курскій—г.-м. гр. Милютинъ А. Д.  
Кутаисскій—г.-м. Гершельманъ.  
Кѣлецкій— . . . . .  
Лифлянд.—г.-м.Суворовцевъ В. Д.  
Ломжинскій—сс. бар. Корфъ С. Н.  
Люблинскій—тс. Тхоржевскій В. Ф.  
Минскій—г.-л. кн. Трубецкой Н. Н.  
Могилевскій—тс. Зиновьевъ Н. А.  
Московскій—дсс. Булыгинъ А. Г.  
Нижегородскій—г.-л. Унтербергеръ  
П. Ф.  
Новгородскій—дсс. гр. Медемъ От.  
Люд.  
Нюландскій—г.-м. де-Понтъ.  
Олонецкій—тс. Левашовъ В. А.  
Орловскій—дсс. Трубниковъ А. Н.  
Пензенскій—дсс. гр. Адлербергъ.  
Пермскій—г.-л. Арсентьевъ Д. Г.  
Петроковскій—тс. Миллеръ К. К.  
Плоцкій—дсс. Яновичъ Илюд. Алдр.  
Подольскій—г.-м. Семьякинъ.  
Полтавскій—дсс. Бельгардъ.  
Пековскій—тс. Пащенко К. И.  
Радомскій—дсс. Щировскій Ев. П.  
Рязанскій—дсс. Брячаниновъ Н. С.  
Самарскій—дсс. Брячаниновъ А. С.  
С.-Михельскій—тс. Спорс.  
С.-Петербургскій—тс. гр. Толь С. А.  
Саратов.—дсс. кн. Мещерскій Б. Б.  
Симбир.—тс. Акинфовъ Вл. Ник.  
Смоленскій—тс. Сосновскій Вас. Ос.  
Ставропольск.—г.-л. Никифораки  
Н. Егор.

Сувальскій—дсс. Ватапи Э. Л.  
Сѣдлецкій—дсс. Субботинъ Евг. Мих.  
Тавастгус.—Косіандеръ Торстенъ Г.  
Таврическ.—дсс. Лазаревъ П. Мих.  
Тамбовск.—сс Ржевскій С. Дм.  
Тверской—тс. кн. Голицынъ Н. Д.  
Тифлиск.—Свѣчинъ И. Н.  
Тобольскій—дсс. Князевъ Л. Мих.  
Томскій—г.-м. Ломачевскій А. А.  
Тулъскій—тс. Шлиппе Вл. Карл.  
Улеаборгскій—Фельмонъ.  
Уфимскій—дсс. Клингенбергъ.  
Харьковск.—тс. Тобизенъ Г. А.  
Херсонскій—кн. Оболенскій И. М.  
Чернигов.—дсс. Андреевскій Е. К.  
Черноморскій—г.-м. Тихоновъ.  
Эриван.—дсс. графъ Тизенгаузенъ.  
Эстляндск.—дсс. Скалонъ Ев. Ник.  
Ярославскій—тс. Штюрмеръ.

#### Градоначальники.

Въ С.-Петербургѣ—г.-л. Клейгельсъ  
Н. В.  
» Одессѣ—гр. Шуваловъ.  
» Севастоп.—к.-адм. Вальрондъ  
» Керчь-Еникале—к. Клокачевъ.  
» Таганрогѣ—м.-адм. Вогакъ И. К.

#### МИНИСТ. НАРОДНАГО ПРОСВѢЩЕНІЯ (у Чернышева моста).

М-стръ тс. Боголѣповъ Н. П.—  
Тов. тс. Н. А. Звѣревъ. Дир. деп.  
нар. прос. дсс. Рахмановъ.

#### Учебные округа:

С.-Петерб. Попеч.— . . . . .  
Пом. его дсс. Лаврентьевъ Л. И.  
Московскій—дсс. Некрасовъ П. А.  
Пом. его дсс. Исаенковъ В. Дм.  
Рижскій—тс. Лавровскій Н. Алдр.  
Кіевскій—тс. Вельяминовъ-Зерновъ  
Вл. Вл.  
Пом. его сс. гр. Мусинъ-Пушкинъ.  
Казанскій—дсс. Алексѣенко.  
Харьк.—тс. Хрущевъ Ив. Петр.  
Виленскій—тс. В. А. Поповъ.  
Одесскій—тс. Сольскій Хрисан. П.  
Варшавскій—дсс. Лигинъ.  
Кавказскій—тс. Яновскій Кир. Пет.

Оренбургск.—тс. Ростовцевъ И. Як.  
Запад. Сибир.— . . . . .  
Туркест.—гл. инс. дсс. Керенскій  
О. М.

### МИНИСТЕРСТВО ФИНАНСОВЪ:

М-стръ тс. Витте С. Юл. Тов.: тс.  
Романовъ П-ръ Михайлов. тс. Коков-  
цевъ. Канцелярія Дир. дсс. Шиповъ.  
—Гл. упр. неокладн. сб. и казен.  
продажи питей—нач. дтс. Марковъ  
Сер. Вл.—Упр. отд. неокл. сб.: дсс.  
Витали.—Упр. отдѣл. каз. прод.  
питей: дсс. Котельниковъ.—Д-нтъ  
Государ. Казначейства—директ. дсс.  
Дмитріевъ.—Д-нтъ Желѣзнодорож-  
ныхъ дѣлъ—дсс. Максимовъ Вас. Вл.,  
вице-дир. дсс. Ястржембскій.—Д-нтъ  
Торговли и мануф.—дире. дсс. Ко-  
валевскій В. И.—Д-тъ. Таможен. сбор.:  
дир. дсс. Беллюстинъ Н. И.—Д-нтъ  
Окладныхъ сбор. дир. . . . .

. . . . .—Госуд. ком-  
миссія погашенія долговъ: Упр. тс.  
Акимовъ Ник. Андр.—Особ. канц.  
по Кред. части, директ. Малешевскій  
Вол. Фом.—Гос. Банк—упр. тс. Пле-  
ске Эд. Дм.—Крестыанскій позем.  
и Дворянскій банки—упр. сс. князь  
Ливень.

### МИНИСТЕРСТВО ЗЕМЛЕДѢЛІЯ И ГОСУДАРСТВЕННЫХЪ ИМУЩЕСТВЪ:

(ур. В. Мор. и Никол. площ).

М-ръ дтс. Ермоловъ А-гѣй Сер.  
Тов. м-ра дсс. Ивскуль фонъ-Гюльден-  
бандъ Ю. А. Упр. канц. дсс. Лебе-  
девъ.—Д-тъ Госуд. Зем. Имущ. дир.  
тс. Тихѣевъ Ив. Ив.—Д-нтъ Земле-  
дѣл.—дир. дсс. Хомяковъ Н. А.  
—Лѣсной Д-нтъ—упр.: тс. Никитинъ  
Феод. Плат.—Горн. Д-нтъ дир. тс.  
Денисовъ Ник. Ал.

### МИНИСТЕРСТВО ПУТЕЙ СООБЩЕНІЯ И ПУБЛИЧНЫХЪ ЗДАНИЙ

(на Фонтанкѣ, у Обухова моста)

Мин-ръ дсс. кн. Хилковъ Мих.  
Ив.—Тов. тс. Ермоловъ А. С. Канц.  
дир. тс. Ермоловъ Алдр. Серг.—Д-тъ  
пощ. и водян. сообщ. дир. дсс.  
Андріевскій Дм. Иоак.—Д-нтъ жел. д.  
дсс. Ястржембскій. Гл. инспект. жел.  
дор. дсс. Горчаковъ Алекс. Николаев.

### ГОСУДАРСТВ. КОНТРОЛЬ.

(Мойва—74).

Гос. Контр.—тс. Филипповъ Терт.  
И., тов. его тс. Иващенко Ан. Пав.  
Ген.-контролеръ: деп. жел. дор. отч.  
тс. Михалевскій, деп. воен. и морск.  
отчетн. дсс. Васильевъ. Дир. канц.  
дсс. Смиттенъ

### ГЛАВН. УПРАВЛ. КОННОЗАВОДСТВА:

Главн. упр. Е. И. В. Вел. Кн.  
Димитрій Константиновичъ.

## Статистика Россіи.

### Пространство и населеніе.

Въ настоящее время владѣнія Рос. Имп. занимаютъ: въ Европѣ  
4.846.088,4 кв. верстъ=100.133,85 кв. миль=5.515.054,8 кв. килом.  
Въ Азіи 14.867.063,6 кв. верстъ=307.195,92 кв. миль=16.919.337,5  
кв. килом. Всего 19.713.152,0 кв. верстъ=407.329,77 кв. мил.=22.434.392,3  
кв. кил. Россійская Имперія въ полномъ своемъ составѣ занимаетъ около



$\frac{1}{6}$  части всей суши земного шара и почти въ  $2\frac{1}{2}$  раза болѣе материка, занимаемаго цѣлою Европой.

### Населеніе Россійской Имперіи по переписи 1897 года.

По предварительнымъ даннымъ переписи, произведенной 28 января 1897 г., общая численность населенія Россійской Имперіи опредѣляется въ 129.211.113 человекъ, а за исключеніемъ Финляндіи, въ которой переписи не было—въ 126.683.312 человекъ.

Общая численность населенія въ 1897 году распредѣляется по отдѣльнымъ частямъ Имперіи слѣдующимъ образомъ:

Въ 50-ти губерніяхъ Европейской Россіи . . . . .	94.188.750	душъ.
" 10-ти           "   Ц. Польскаго . . . . .	9.442.590	"
" 11-ти           "   и областяхъ Кавказскихъ . . . . .	9.723.553	"
" 8-ми губери. и областяхъ Сибирск., съ о. Сахалиномъ.	5.731.732	"
" 5-ти областяхъ Степныхъ . . . . .	3.415.174	"
" 3-хъ           "   Туркестана и Закаспійской, съ Аму- Дарьинскимъ отдѣломъ и Памиромъ . . . . .	4.175.101	"
	126.676.900	душъ.
Русскихъ подданныхъ въ Хивѣ и Бухарѣ . . . . .	6.412	"
Всего по переписи 28-го января 1897 года . . . . .	126.683.312	"
Въ Финляндіи . . . . .	2.527.801	"
Всего вообще населенія . . . . .	129.211.113	душъ.

**Племенной составъ населенія:** 1) арійскаго племени до 88<sup>0</sup>/<sub>0</sub>, а именно: славянъ 81<sup>0</sup>/<sub>0</sub>, литовцевъ 3<sup>1</sup>/<sub>2</sub><sup>0</sup>/<sub>0</sub>, нѣмцевъ 1<sup>1</sup>/<sub>2</sub><sup>0</sup>/<sub>0</sub>, грековъ, румынъ и проч. 1<sup>0</sup>/<sub>0</sub>, 2) семитскаго племени—евреевъ 3<sup>1</sup>/<sub>2</sub><sup>0</sup>/<sub>0</sub>. урало-алтайскаго племени—финновъ, эстовъ, зырянъ и проч. 4<sup>0</sup>/<sub>0</sub>. Турецкаго племени 4<sup>1</sup>/<sub>2</sub><sup>0</sup>/<sub>0</sub>.

**Религіозный составъ населенія:** 1) православныхъ 65<sup>0</sup>/<sub>0</sub>, 2) раскольниковъ 1<sup>0</sup>/<sub>0</sub>, 3) старообрядцевъ 9<sup>0</sup>/<sub>0</sub>, 4) разныхъ сектантовъ 1<sup>0</sup>/<sub>0</sub>, 5) армяно-григоріанъ 1<sup>0</sup>/<sub>0</sub>, 6) римско-католиковъ 8<sup>0</sup>/<sub>0</sub>. 7) протестантовъ 4<sup>1</sup>/<sub>2</sub><sup>0</sup>/<sub>0</sub>, 8) евреевъ 4<sup>0</sup>/<sub>0</sub>, 9) магометанъ 6<sup>0</sup>/<sub>0</sub>, 10) идолопоклонниковъ 1<sup>1</sup>/<sub>2</sub><sup>0</sup>/<sub>0</sub>.

**Сословный составъ населенія:** 1) дворянъ потомственныхъ 1<sup>1</sup>/<sub>2</sub><sup>0</sup>/<sub>0</sub>, 2) дворянъ личныхъ 1<sup>1</sup>/<sub>2</sub><sup>0</sup>/<sub>0</sub>, 3) духовенства 1<sup>0</sup>/<sub>0</sub>, 4) городскихъ сословій 9<sup>0</sup>/<sub>0</sub>, 5) сельскихъ сословій 75<sup>0</sup>/<sub>0</sub>. 6) военнаго сословія 5<sup>0</sup>/<sub>0</sub>, 7) иностранныхъ подданныхъ 1<sup>1</sup>/<sub>2</sub><sup>0</sup>/<sub>0</sub>, 8) лицъ, не принадлежащихъ къ поименованнымъ сословіямъ—1<sup>0</sup>/<sub>0</sub>.

**Число городовъ.** Всѣхъ городовъ въ Россійской Имперіи, по официальнымъ источникамъ, оказывается 865, изъ нихъ въ 50 губерніяхъ Европейской Россіи 604, въ 10 губерніяхъ бывшаго Царства Польскаго—114, на Кавказѣ—44, Сибири—49 и въ Средней Азіи—54.

**Торговый флотъ.** Русскій торговый флотъ къ 1 января 1896 г. состоялъ изъ 2.657 судовъ, изъ которыхъ 522 паровыхъ и 2.135 парусныхъ, не считая 8 парусныхъ и 2 парусныхъ судовъ, приписанныхъ къ портамъ

Восточнаго океана. Всѣ эти суда по отдѣльнымъ морямъ распредѣлялись слѣдующимъ образомъ: Бѣлое—28 паровыхъ и 344 парусныхъ, Балтійское—85 и 530. Черное и Азовское—228 и 754, Каспійское—181 и 501.

## ВНУТРЕННЕЕ СОСТОЯНІЕ РОССІИ.

(По всеподданнѣйшимъ докладамъ господина министра финансовъ и господина оберъ-прокурора Св. Синода и по другимъ источникамъ).

**ЦЕРКОВЬ. Епархіи.** Къ 1896 году въ предѣлахъ Россіи было 64 епархіи и заграницей, одна, всего 65 епархіи. Этими епархіями управляли: 3 митрополита, 17 архіепископовъ и 46 епископовъ; при епархіальныхъ преосвященныхъ слѣдовало быть 41 викарію, но на-лицо считалось 38.

*Приходы и церкви.* Приходовъ—36.662

При свыше 73-милліонномъ числѣ православныхъ приходилось среднимъ числомъ на каждый приходъ болѣе 2.000 душъ.

Соборовъ 716, изъ нихъ 66 кафедральныхъ, приходскихъ церквей 35.739, приписныхъ къ нимъ: кладбищенскихъ, домовыхъ и другихъ—9.742; часовень и молитвенныхъ домовъ 17.195; среднимъ числомъ на 1.115 человекъ, приблизительно, было одно молитвенное зданіе.

*Число монастырей.* Всѣхъ монастырей 763. Изъ нихъ мужскихъ 511, въ томъ числѣ 64 архіерейскихъ дома, 4 лавры, 7 ставропигіальныхъ, 54 первоклассныхъ, 67 второклассныхъ и 115 третьеклассныхъ, заштатныхъ же монастырей было 191. Общее число мон. женскихъ простиралось до 252.

*Число монашествующихъ.* Монашествующихъ состояло 7.464 лицъ мужскаго пола и 7.566 женскаго пола, послушниковъ 6.152 и послушницъ 21.758, а всѣхъ вмѣстѣ 42.930.

**Бѣлаго духовенства:** протоіереевъ, священниковъ, діаконовъ и причетниковъ состояло 101.352 человекъ.

За полвѣка православная паства увеличилась въ Россіи слишкомъ на 28 милліоновъ, но это увеличеніе произошло не отъ одной разницы между числомъ рожденій и смертей, а и отъ миссіонерской дѣятельности отечественной Церкви. За это время обращено въ православіе 1.172.758, въ томъ числѣ католиковъ 162.587, униатовъ 250.812, протестантовъ 166.625, армянъ 2.930, раскольниковъ 311.279 (въ томъ числѣ 135.333 на правахъ единовѣрія), евреевъ 46.795, магометанъ 65.891 и язычниковъ 155.186.

Число епархіи увеличилось за 50 лѣтъ на 11, архіереевъ на 41, монастырей на 177 (въ томъ числѣ мужскихъ на 61), монашествующихъ на 7.086 (въ томъ числѣ иноковъ на 2.067), послушниковъ и послушницъ на 17.950, церквей на 8.872, священниковъ на 5.424; уменьшилось же число діаконовъ на 3.054 и псаломщиковъ на 20.206.

## О Б Р А З О В А Н І Е.

**Вышія учебныя заведенія.** Высшихъ учебныхъ заведеній въ Россіи, безъ Финляндіи, въ настоящее время—48. Заведенія эти по роду получаемого въ нихъ образованія распредѣляются слѣдующимъ образомъ:

	Числ. завед.
Университетовъ . . . . .	9
Духовныхъ . . . . .	7
Военныхъ . . . . .	5
Техническихъ . . . . .	9
Медицинскихъ . . . . .	2
Историко-филологическихъ . . . . .	3
Восточныхъ языковъ . . . . .	2
Юридическихъ . . . . .	4
Ветеринарныхъ . . . . .	4
Сельско-хозяйственныхъ . . . . .	3

**Университетъ.** Общее число студентовъ въ русскихъ университетахъ свыше 15.000 человекъ. Изъ нихъ наибольшее число падаетъ на Московскій—4.000 чел., за нимъ слѣдуетъ: Петербургъ—около 3.900 человекъ, Кіевъ—2 358, Юрьевъ—1.555, Харьковъ—1.207, Варшава—1.176, Казань—784, Одесса—492 и, наконецъ, Томскій университетъ—до 500 студентовъ.

Для подготовленія слушателей въ эти высшія училища работаютъ 177 мужскихъ гимназій, 28 прогимназій, 104 реальныхъ училища, 55 духовныхъ семинарій и 186 духовныхъ училищъ.

На долю женскаго образованія мы имѣемъ: 163 женскихъ гимназій, 61 духовное и епархіальное женское училище, 30 институтовъ и 30 гимназій вѣдомства учреждений Императрицы Маріи. Военное образованіе у насъ поставлено совершенно отдѣльно и обладаетъ шестью академіями съ высшимъ курсомъ наукъ и 34-мя корпусами и юнкерскими училищами, съ курсомъ наукъ общихъ.

По свѣдѣніямъ, изданнымъ Министерствомъ Народнаго Просвѣщенія, къ началу 1897 г. общее число начальныхъ и низшихъ училищъ всѣхъ вѣдомствъ въ имперіи числилось 78.724; изъ нихъ вѣдомствъ: Народнаго Просвѣщенія—32.708; Св. Синода—34.836; учреждений Императрицы Маріи—357; Императорскаго человеколюбиваго общества—45; Министерства Императорскаго Двора и Удѣловъ—39; Министерства Внутреннихъ дѣлъ—459; Министерства Финансовъ—3; Морского Министерства—7; Военнаго—10.270. Во всѣхъ вышеупомянутыхъ школахъ числилось учащихся 3.801.133 (2.948.274 мальч. и 831.544 дѣв.).

## Ф И Н А Н С Ы.

Сводъ росписи государственныхъ доходовъ и расходовъ на 1899 г.

№№ по по- рядку.	ГОСУДАРСТВЕННЫЕ ДОХОДЫ.	Доходы, ожид. въ 1899 году. Рубли.
<b>I. Обыкновенные доходы.</b>		
1.	Прямые налоги . . . . .	113.554.631
2.	Косвенные налоги . . . . .	591.374.700
3.	Пошлины . . . . .	75.807.757
4.	Правительственныя регалии . . . . .	145.016.800
5.	Казенные имущества и капиталы . . . . .	396.307.398
6.	Отчужденіе государств. имуществъ . . . . .	902.302
7.	Выкупные платежи . . . . .	77.694.000
8.	Возмѣщеніе расходовъ государственнаго казначейства . . . . .	62.827.019
9.	Доходы разнаго рода . . . . .	5.643.596
Итого обыкновенныхъ доходовъ . . . . .		1.469.128.203

### II. Чрезвычайные ресурсы.

10.	Вклады въ государственный банкъ на вѣчное время . . . . .	4.000.000
Итого . . . . .		1.473.128.203
Изъ свободной наличности государств. казначейства . . . . .		98.604.443
Всего . . . . .		1.571.732.646

№№ по по- рядку.	ГОСУДАРСТВЕННЫЕ РАСХОДЫ.	Расх., назнач. на 1899 голь. Рубли.
<b>I. Обыкновенные расходы.</b>		
1.	Платежи по государственному долгу . . . . .	270.238.086
2.	Высшія государственныя учрежденія . . . . .	2.880.621
3.	Вѣдомство Святѣйшаго Синода . . . . .	21.199.144
4.	Министерство Императорскаго Двора . . . . .	12.637.506
5.	„ Иностранныхъ дѣлъ . . . . .	5.314.556
6.	Военное Министерство . . . . .	323.791.710
7.	Морское „ . . . . .	83.065.000
8.	Министерство Финансовъ . . . . .	233.381.888
9.	„ Земледѣлія и Государствен. Имуществъ . . . . .	36.980.741
10.	„ Внутреннихъ дѣлъ . . . . .	82.145.703
11.	„ Народнаго Просвѣщенія . . . . .	28.761.171
12.	„ Путей Сообщенія . . . . .	288.074.712
13.	„ Юстиціи . . . . .	44.944.651
14.	Государственный контроль . . . . .	7.459.627
15.	Главное управленіе государственнаго коннозаводства . . . . .	1.784.117
Итого . . . . .		1.442.659.233

16. На расчеты съ Военнымъ Министерствомъ по заготовленію провіанта и фуража въ 1898 году . . . . .	4.000.000
17. На случай возвышенія стоим. провіанта и фуража въ 1899 г.	4.000.000
18. Расходы, непредусмотрѣнные смѣтами, на экстренныя въ теченіе года надобности . . . . .	12.000.000

Итого обыкновенныхъ расходовъ 1.462 659.233

*Превышеніе обыкновенныхъ доходовъ надъ обыкновенными расходами . . . . .* 6.468.970 р.

## II. Чрезвычайные расходы.

19. На сооруженіе Сибирской жел. дор., безъ подвиж. состава	27.154.350
20. На вспомогательныя предпріятія, связанныя съ постройкою Сибирской желѣзной дороги . . . . .	3.706.256
21. На сооруженіе другихъ желѣзныхъ дорогъ . . . . .	24.777.782
22. На приобрѣтеніе подвижного состава для Сибирской и другихъ жел. дорогъ . . . . .	46.864.525
23. На досрочную уплату капитала по облигаціямъ нѣкоторыхъ желѣзныхъ дорогъ . . . . .	6.570.500

Итого чрезвычайныхъ расходовъ 109.073.413

Всего . . . . . 1.571.732.646

## Крестьянскій банкъ.

Со времени своего основанія по 1 января 1896 года крестьянскій банкъ выдалъ 14.925 ссудъ, на сумму 82.396.559 руб., съ помощью которыхъ 345.863 крестьянъ-домохозяевъ купили 2.411.954 десятины земли. Покупная цѣна, за которую куплена земля крестьянами, составила 107.986.240 р., изъ которыхъ 23,7% уплачено самими покупателями, а 76% покрыто ссудами банка.

## З Е М С Т В О.

Земскія учрежденія захватываютъ громадную территорію въ 34 губерніи съ населеніемъ въ нѣсколькихъ десятковъ миллионѣвъ. Сфера дѣятельности закономъ отведена для нихъ очень широкая. Ежегодный бюджетъ ихъ простирается свыше 60 миллионѣвъ руб. Число лицъ, всецѣло посвящающихъ свой трудъ земству, представляетъ изъ себя цѣлую армію въ 30 тысячъ человекѣвъ, не считая гласныхъ и лицъ, служащихъ по избранію, которыхъ насчитывается болѣе 10 тысячъ человекѣвъ.

## Промышленность и торговля.

Согласно съ данными статическаго отдѣленія департамента таможенныхъ сборовъ, нашъ общій отпускъ, какъ по европейской, такъ и по азиатской границамъ въ 1897 году достигъ 745,265 милл. руб. противъ 688,453 милл. руб. въ 1896 году и 689,082 милл. руб. въ 1895 году, т. е. повысился на 56,812 милл. руб. или 8,2% сравнительно съ 1896 г. и на 56,183 или на 8,1% сравнительно 1895 г. Въ то же время привозъ опредѣлился въ 572,442 милл. руб. противъ 589,310 милл. руб. въ 1896 году и 537,418 милл. руб. въ 1895 г. Такимъ образомъ сравнительно съ минувшимъ годомъ привозъ далъ уменьшеніе на 16,863 милл. руб. или на 2,8% а сравнительно съ 1895 годомъ возросъ на 35,024 милл. руб. или на 6,5%. Балансъ сводится съ превышеніемъ отпуска надъ привозомъ въ 172,823 милл. руб. въ 1897 году, тогда какъ въ 1896 году это превышеніе выразилось только въ 99,143 милл. руб. и въ 1896 г.—въ 151,674 милл. руб. Вывозъ по всей европейской границѣ въ 1897 г. выразился суммою въ 719.601.201, а привозъ—523.515.548 руб.; принимая же во вниманіе и торговлю по азиатской границѣ, отпускъ достигъ 745.265.084 руб., а привозъ 572.441.996 руб.

Какъ видно изъ составленнаго департаментомъ торговли и мануфактуръ общаго свода данныхъ о торговыхъ и промышленныхъ предпріятіяхъ по всей Имперіи, подлежащихъ за послѣдній отчетный періодъ раскладочному сбору, общее число гильдейскихъ предпріятій достигло 159.177, въ томъ числѣ торговыхъ 142.207 и промышленныхъ 16.970. Годовой оборотъ тѣхъ и другихъ опредѣляется въ общей сложности въ 8.739.087.700 р., а годовая прибыль въ 316.547.450 руб. Не гильдійскихъ предпріятій во всей имперіи насчитывается: торговыхъ 288.308 и промышленныхъ 31.985— всего 320.393. Сумма годовыхъ оборотовъ тѣхъ и другихъ исчисляется въ 955.051.900 руб. и годовая прибыль съ нихъ 102.212.680 руб. Такимъ образомъ, общее число зарегистрированныхъ департаментомъ коммерческихъ предпріятій во всей Россіи достигаетъ 480 тысячъ; общая сумма вложенныхъ въ нихъ оборотныхъ капиталовъ опредѣляется въ 9<sup>1</sup>/<sub>2</sub> билліоновъ руб., и годовой прибыли они даютъ свыше 418 милліоновъ.

Сколько приносить дохода государству промышленность и торговля. Поступаетъ въ казну ежегодныхъ сборовъ: съ торговли и промысловъ около 35 милл. руб. Питейный доходъ даетъ 250 милл. руб. Табачный—28<sup>1</sup>/<sub>2</sub> милл. руб. Сахарный—20 милл. руб. Нефтяной—10 милл. руб. Спичечный—4<sup>1</sup>/<sub>2</sub> милл. руб. Таможенный доходъ до 130 милл. руб.

## Страховыя учрежденія въ Россіи.

УЧРЕЖДЕНІЯ И ОБЩЕСТВА.	Годъ уч- режденія	Мѣсто нахожде- нія правленій.	О П Е Р А Ц І И.
Взаимное губернс. страхова- ніе . . . . .	—	Въ 19-ти губерн. при губ. правл.	Страх. недвижим. им.
" земское . . . . .	1864	Въ 34-хъ губер. при губ. земск. управ.	Тоже.
" городское . . . . .	1861	Въ 77-ми город. при гор. думахъ.	Тоже.
" страх. Привисл. губ. . .	1870	Въ 10-ти губ. при губернс. правл.	Тоже.
1-е Россійское страх. отъ огня общ., учрежден. въ 1827 г.	1827	Въ С.-Петербур.	Стр. недвиж., движ. имущ. и жизни отъ несч. случ.
2-е Россійск. стр. отъ огня общ. Страхов. отъ огня товарище- ство „Саламандра“ . . . . .	1835	Въ С.-Петербур.	Страх. недвиж. и дви- жим. имущ. Тоже.
С.-Пб. компанія „Надежда“ . . . . .	1846	Тоже.	Тоже.
Московское стр. отъ огня общ.	1847	Тоже.	Стр. транспор. и имущ.
С.-Пб. общ. страх. отъ огня имущ. и страх. пожизнен- ныхъ доходовъ и капита- ловъ . . . . .	1858	Въ Москвѣ.	Стр. недв. и дв. имущ.
Русское страх. отъ огня общ.	1858	Въ С.-Петербур.	Страх. жизни и имущ.
Коммерческое страховое общ.	1867	Тоже.	Стр. недв. и дв. имущ.
Варшавское страховое общ. . .	1870	Въ Москвѣ.	Страх. транспортвъ, жизни и имуществъ.
Варшавское страховое общ. . .	1870	Въ Варшавѣ.	Стр. недв. и дв. имущ.
Общ. русск. перестрахованія	1870	Въ С.-Петербур.	Перестр. недв. имущ.
Страховое общ. „Волга“ . . . . .	1871	Въ Н.-Новгор.	Стр. трансп. и имущ.
Сѣверное страховое общ. . . . .	1872	Въ Москвѣ.	Тоже.
Страховое общ. „Якорь“ . . . . .	1872	Тоже.	Страх. транспортъ. жизни и имуществъ.
Страховое общ. „Россія“ . . . . .	1881	Въ С.-Петербур.	Страх. трансп., жизни отъ несч. случ и имущ.
Россійское общ. застрах. ка- питаловъ и доходовъ . . . . .	1835	Въ С.-Петербур.	Страхованіе жизни.
Страховое общ. „Помощь“ . . . . .	1888	Тоже.	Страх. отъ несчастн. случ. и зеркаль. стекол.

УЧРЕЖДЕНІЯ И ОБЩЕСТВА.	Годъ учрежденія.	Мѣсто нахождения правленій.	О П Е Р А Ц І И.
Россійское общест. морского, рѣчного и сухопутнаго стр. и транспортированія владѣй	1814	Тоже.	Морск., рѣч. и сухопутн. страх. и транспорт. влад.
Общ. „Русскій Ллойдъ“ . . .	1870	Тоже.	Страхованіе транспор.
Страх. общ. „Нью-Йоркъ (аг.)	1885	Тоже.	Страхованіе жизни.
„ „ „Эквитебль“ . . .	1889	Тоже.	Тоже.
„ „ „Урбенъ“ . . . . .	1889	Тоже.	Тоже.
Общ. взаимнаго страхованія посѣвовъ . . . . .	1877	Въ Москвѣ.	Страх. всякихъ посѣв., сад. и огород. плодовъ.
Земск. добровольное страх. стѣ града въ Орловской губ. .	1892	Въ Орлѣ.	Стр. полевыхъ посѣв.
Лифляндское общ. страх. полей отъ градобитія . . . .	1831	Въ Юрьевѣ.	Тоже.
Курляндское общество взаим. страхов. полей отъ града .	1866	Въ Митавѣ.	Тоже.
Матійское общ. взаимн. страх. посѣвовъ отъ градобитія .	1891	?	Тоже.
Мальцильское общ. взаимн. страх. посѣвовъ отъ градобитія въ Рижскомъ у. . .	1893	Въ Ригѣ.	Тоже.

**ОСНОВНЫЕ КАПИТАЛЫ СТРАХОВЫХЪ ОБЩЕСТВЪ.**

ОБЩЕСТВА:	Основн. кап. въ тысяч.	ОБЩЕСТВА:	Основ. кап. въ тысяч.	ОБЩЕСТВА:	Основн. кап. въ тысяч.
1-е Россійское . . . . .	4,000	Московское . . . . .	2.000	Сѣверное . . . . .	1.200
2-е . . . . .	1,500	С.-Петербургское . . . . .	2.400	Якорь . . . . .	2.500
Рос. застрах. кап. . . . .	1.000	Русское . . . . .	1.000	Волга . . . . .	500
Рос. страх. владѣй . . . . .	500	Варшавское . . . . .	1.000	Россія . . . . .	4.000
Саламандра . . . . .	2.000	Коммерческое . . . . .	1.000	Помощь . . . . .	1.000
Надежда . . . . .	580	Русскій Ллойдъ . . . . .	750	Русское перестрах. . . . .	6.000



## Перечень городамъ и важнѣйшимъ мѣстамъ Россійской Имперіи

съ указаніемъ числа жителей (по переписи 1897 года) и разстоянія отъ Москвы, Петербурга и губернскаго города, а также съ обозначеніемъ разстоянія до ближайшей станціи желѣзной дороги.

Губернскіе и областные города обозначены крупнымъ шрифтомъ, уѣздные—у, заштатные—з, безуѣздные оставлены безъ обозначенія, посады—п, мѣстечки—м, село или деревня—с., станція—ст., слобода—сл., колонія—к, портъ—пт., окружный городъ—окр., трактъ—тр.

Если населеніе имѣетъ жителей меньше тысячи, то на мѣстѣ тысячъ поставлена черта.

НАЗВАНІЕ ГОРОДОВЪ, ПОСАДОВЪ и СЕЛЕНІЙ.	Число жит въ тыс.	Раз. отъ Петерб.	Раз. отъ Москвы.	Раз. отъ губ. гор.
Аббасъ-Туманъ, м., Тифл., до Михайлово, Закавк. 73 тр.	—	2791	2187	204
<b>Або</b> , прт., Або-Гельс. . . . .	31	520	1124	—
Августовъ, у., Сувалк., до Граево, Бресто-Гр. 39 . . . . .	12	889	1099	28
Агайманы, с., Таврич. . . . .	3	1777	1173	318
Аджамка, м., Херс. . . . .	7	1474	870	372
Азовъ, п., Дон. обл., до Ростова, Козл.-Вор.-Рост. на Батай 37 . . . . .	25	1789	1185	522
Аккерманъ, у., Бессар. до Одессы, Ю.-Зап. 40 . . . . .	28	1765	1456	163
<b>Акмола</b> , Акмол. обл. . . . .	9	3616	3012	—
Аксайская, ст., Дон. обл., Коз.-В.-Р. . . . .	7	1741	1137	25
Алапаевскъ, з. Перм. . . . .	8	2788	2104	321
Алатырь, у., Симб., до Пензы, Сызр.-Вязем. 302 . . . . .	11	1325	722	191
Албазинъ, Амур. обл. . . . .	—	7439	6918	578
Александрія, у., Херс., до Корыстовки, Хар.-Ник. 9 . . . . .	14	1424	2038	326
Александровскъ, у., Екат. Лоз.-С. . . . .	16	1578	1026	80
Александровскій посадъ. Исков. . . . .	3	287	859	30
Александровскій фортъ, Зап. обл. . . . .	—	2913	2509	—
Александровскій хуторъ. Калуж. . . . .	2	844	285	174
Александровъ, у., Влад., М.-Яр. . . . .	6	711	107	146
Александрополь у., Эрив. до ст. Акстафа, Закасп. ж. д. 173 в . . . . .	32	2880	2276	197
Алексинъ, у., Тульск., Ряз.-Вяз. . . . .	2	798	194	64
Алексѣвка, сл., Ворон., до Лыски, Козл.-В.-Рост. . . . .	14	1300	796	146
Алексѣвская ст. Дон. обл., до Панфилово, Грязе- Цар. . . . .	6	1375	771	463
Алешки [Днѣпровскъ], у., Тавр. до Николаева, Харьк.- Н. 79. . . . .	9	1750	1274	230
Алушта, м., Тавр. до Симферополя, Лоз.-Сев. . . . .	—	1989	1437	48

НАЗВАНІЕ ГОРОДОВЪ ПОСАДОВЪ И СЕЛЕНІЙ.	Число жит. въ тыс.	Раз. отъ Петерб.	Раз. отъ Москвы.	Раз. отъ губ. гор.
Ананьевъ, у., Херс., до Жеребкова, Юго-Зап. (Одес-ской) 15. . . . .	16	1591	1296	334
Анапа, Кубан. обл., прт., до Новоросійска, Влад. (Новор.) 47. . . . .	6	2253	1651	197
Андреевъ, у., Кѣлец., Ив.-Домбр. . . . .	5	1253	1389	35
Андижанъ, у., Ферг. обл. . . . .	46	4444	3840	63
Ардаганъ, м., Карек. обл., до Батума, Закавк. . . . .	—	1842	2166	77
Арданучъ, Кутаиск. . . . .	—	3076	2472	122
Ардатовъ, у., Нижегород., до Муром., Муром. . . . .	3	1176	572	162
Ардатовъ, у., Симбир., до Ниж.-Новг. М.-Ниж. 286.	4	1303	699	169
Ардонская, ст., Терской обл. . . . .	1	2397	1795	40
Ардонъ, п., Черниг. . . . .	1	993	553	310
Аренсбургъ, у., Лифл. . . . .	4	562	1115	403
Армазасъ, Нижегородск., до Ниж.-Новг., М.-Ниж. 119.	10	1126	522	112
Армавиръ, ст.-Куб. обл., Владикав. . . . .	6	1981	1377	—
Армянскій базаръ, сл., Таврич. . . . .	5	1821	1217	133
Арскъ, з., Казан. губ. . . . .	1	1541	867	63
Артвинъ, у., Кутаис., до Батума, Закав. . . . .	6	2510	1912	111
Архангельскъ, прт., до Вологды, Яр.-Вол. 774. . . . .	20	1105	1226	—
Архонская, ст., Терск. обл., до Владикавказа, Владик.	1	2374	1772	17
Ачадинская, ст. Донской обл. Грязе-Цариц. . . . .	1	1508	904	399
Астрахань, до Царицына, Грязе-Царицын. 405. . . . .	113	2018	1414	—
Асхабадъ, окр., Закасп. . . . .	19	3756	2984	—
Атаки, м., Бессараб. губ. . . . .	5	1502	1207	227
Атбасарскъ, у., Акмол. обл. . . . .	3	3361	2757	642
Аткарскъ, у., Саратов., Тамб.-Сар. . . . .	9	1323	719	84
Аудіе-Ата, у., Сыръ-Дарьин. . . . .	12	4116	3512	288
Ахалкалаки, у., Тифл., до Михайлово, Закавк. [Поти-Тифл.] 138. . . . .	5	2741	2067	157
Ахалцыхъ, у., Тифл., до Михайлово [Поти-Тифл.] 73.	15	2779	2175	189
Ахтырка, у., Харьк., Хар.-Ник. 19. . . . .	23	1276	784	108
Ачинскъ, у., Енисейск. . . . .	6	4441	3973	165
Бабиновичи, з., Могил., до Шебекино, Орл.-Вит 24.	1	661	543	117
Бакъ, прт., Закавк. . . . .	112	2992	2389	—
Балаганскъ, у., Иркут. . . . .	1	4958	5353	190
Балаклава, пор., Таврич., до Севастоп., Лоз.-С. 12, ст. Инкерм. 7 в. . . . .	1	2025	1473	84
Балаково, с., Самар. до Сызрани, Морш.-Сызр. 144- . . . .	2	1576	973	268
Баланда, с., Саратов., до Аткарска, Тамб.-Сар. 60. . . . .	6	1383	779	60
Балахна, у., Нижегород. до Нижн.-Новг., М.-Ниж. 33 . . . . .	5	1008	444	34
Балашовъ, у., Саратов., до Поворино, Грязе-Цариц. 86.	12	1553	749	250

НАЗВАНІЕ ГОРОДОВЪ, ПОСАДОВЪ И СЕЛЕНІЙ.	Число жит. въ тыс.	Раз. отъ Петерб.	Раз. отъ Москвы.	Раз. отъ губ. гор.
Балта, у., Подольск., до Балтской, Юго-Запад. [Одесс.] 8. . . . .	23	1548	1253	319
Балтійск. портъ, Эстл., Балтійск. . . . .	—	393	945	45
Бами, укрѣпл., Закасп., Закасп. . . . .	—	3724	2952	400
Баргузинъ, у., Забайк. обл. . . . .	1	6278	5809	733
Барнаулъ, у., Томской губ. . . . .	29	4076	3609	357
Баръ, з., Подольск., до Волковицы, Юго-Запад. (Одес.) 14. . . . .	10	1410	1153	161
Баталпашинскъ, у., Кубанск., до Невинномысской, Владикавк. 50. . . . .	5	2420	1816	358
Батумъ, окр., прт., Закавк. . . . .	28	2399	1801	—
Батуричь, м., Черниг., до Конотопа, Кур.-Кіев. 27 в.	3	1120	660	196
Баухскъ, у., Курл., до Митавы, 42 в. . . . .	6	657	1056	43
Бахмутъ, у., Екатерин., Донец. . . . .	19	1569	965	261
Бахчисарай, Таврич., Лов.-Сев. . . . .	12	1986	1278	31
Беково, с., Сар., Там.-Сар. (Бек.) . . . . .	1	1219	815	216
Белебей, у., Уфим. Сам.-Уф. . . . .	5	1897	1293	168
Бендеры, у., Бес., Ю.-З. [Дун.] . . . . .	31	1706	1411	54
Бендинъ, Петрок., Варш.-Вѣн. . . . .	21	1331	1504	146
Бердичевъ, у., Кіев., Ю.-З. [К. Б.] . . . . .	53	1278	1021	172
Бердянскъ, у., прт., Тавр., до Мариуполя, Донец. 78.	27	1799	1195	338
Березна, з., Черниг., до Либ.-Ромен. ст. Низковка 22 в.	9	1020	787	39
Березовская ст., Дон. обл., до Арчеды, Грязе-Цариц.	5	1412	808	483
Березовъ, у., Тобол. . . . .	1	3866	3397	1065
Бериславъ, з., Херсон. до Николаева, Хар.-Н. 132.	12	1736	1187	70
Бирскъ, у., Уфим., до Уфы, Сам.-Златоуст. 101. . . .	8	1949	1345	103
Бирючь, у., Ворон., до Давыдовки, Козл.-В.-Рост. 97.	13	1322	718	168
Бійскъ, у., Томской губ. . . . .	17	4229	3761	510
<b>Благовѣщенскъ, Амур. обл. . . . .</b>	<b>32</b>	<b>8156</b>	<b>7552</b>	<b>—</b>
Блашья, Кал., до Лодзи, Лодз. 77. . . . .	4	2822	1396	27
Блоня, Варшавск., до Гродиска, Варш.-Вѣн. 10. . . .	2	1076	1249	27
Бобринець, з., Херс., до Долинской, Хар.-Ник. . . . .	14	1504	1162	383
Бобровъ, у., Воронеж., до Лыски, Коз.-В.-Р. 38. . . .	3	1283	679	129
Бобруйскъ, у., Мин., Либ.-Ром. . . . .	35	839	659	139
Богаевская, ст., Дон. обл., до Новочеркасска, Коз.-В.-Р.	3	—	—	—
Богодуховъ, у., Хар., Хар.-Ник. . . . .	11	1324	792	61
Богородицкъ, у., Тул., Ряз.-Вяз. . . . .	4	855	251	70
Богородскъ, у., Моск., Москов.-Ниж. (Степан.-Бог.) .	11	683	79	—
Богословскъ, у., Перм. губ. . . . .	4	2400	1796	531
Богуславъ, м., Кіевск., до Мироновки, 15 Канева 54, Фаст. . . . .	8	1301	1006	160

НАЗВАНІЕ ГОРОДОВЪ, ПОСАДОВЪ И СЕЛЕНІЙ.	Число жит. въ тыс.	Раз. отъ Петерб.	Раз. отъ Москвы.	Раз. отъ губ. гор.
Богучарь, у., Воронеж., до Кантемировка, Козл.-В.- Р. 56. . . . .	6	1426	882	272
Болградъ, к., Бессар. до Волконешти, Ю.-З. [Дун.] . . . .	12	1864	1572	202
Большерая, с., Лифл., Риг.-Бол. . . . .	—	591	981	13
Болховъ, у., Орл., до Орла, О.-В. 54. . . . .	20	929	325	154
Большерѣцкъ, у., Прим. обл. . . . .	—	13207	13603	1100
Больш.-Соли, п., Костр. губ. . . . .	1	873	360	35
Борго, у., Нюл., Фин. [Керво.-Б.] . . . . .	4	340	944	55
Боржомъ, м., Тифл., до Михайловки, Закавказ. 27. . . . .	1	2583	1924	—
Борзна, у., Черн., до Конот., Кур.-Кіев. 18, ст. Дочь Л.-Р. 12 в. . . . .	12	1107	759	133
Борисовка, с., Кур. губ. . . . .	16	1314	710	181
Борисовъ, у., Мин., Моск.-Брест. . . . .	14	781	627	75
Борисоглѣбскъ, у., Тамб., Гаязе-Ц. . . . .	22	1241	637	323
Борисполь, м., Полтав., до Бровары, Кур.-Кіев. 24 в. . . . .	5	1143	848	216
Боровичи, у., Новг., Борович. . . . .	9	303	377	208
Боровскъ, у., Калужск., М.-Бр. . . . .	8	740	136	80
Борщаговка, м., Кіев, до Кіева. . . . .	1	1286	682	145
Брагестаadtъ, Улеоборг., до Улеоборгъ, Финл., 85. . . . .	3	737	1341	84
Брацлавъ, Подольск., до Рахны, Ю.-З. (Одесс.) 38. . . . .	7	1394	1098	239
Брестъ, м., до Влоцлавска, Варш.-Бромберг. . . . .	2	—	1374	—
Брестъ-Литов., у., Гродн., М.-Бр. . . . .	46	1023	1025	203
Бржезинъ, у., Петрок., до Колюшки, Варш.-В. 7 и Роговъ 10 в. . . . .	7	1197	1370	84
Бронницы, у., Моск., до Бронницъ, Моск.-Казн. 12 . . . . .	3	667	63	—
Брянскъ, з., Гродн. . . . .	4	946	1110	137
Брянскъ, у., Орлов., Орл.-Вит. . . . .	23	634	405	125
Бугульма, у., Самар., до Бугуруслан., Златоуст.-Уф. 108	7	1746	1136	377
Бугурусланъ, у., Самар., до Бугуруслана, Сам.-Уф. 3	12	1854	1250	269
Бузулукъ, у., Самар., Оренб. . . . .	14	1850	1246	166
Буй, у., Костром., до Костромы, Моск.-Яросл.-Волог. 169 в., до Данилова, Волог. ж. д., 35 в. . . . .	2	923	520	172
Буинскъ, у., Симбир., до Сызрани, Сызр.-Вязем. 208.	4	1639	935	75
Бутурлиновка, сл., Ворон., до Сагунъ, Козл.-Вор.- Рост 100. . . . .	21	1342	738	183
Бьернеборгъ, Або-Бьернб., до Таммерфорса. Финл. . . . .	10	171	775	152
Вѣжецкъ, у., Твер., Рыб.-Бол. . . . .	9	448	380	233
Вѣла, у., Сѣдлец., Варш.-Тересп. . . . .	13	1054	1064	75
Вѣлая Церковь, м., Кіев., Фаст. . . . .	20	1122	927	81
Вѣлгорай, у., Люблин., до Люблина, Привислян. 107.	6	1286	1296	118
Вѣлгородъ, у., Кур., Кур.-Х.-Аз. . . . .	21	1256	652	150

НАЗВАНІЕ ГОРОДОВЪ, ПОСАДОВЪ И СЕЛЕНІЙ.	Число жит. въ тыс.	Раз. отъ Петерб.	Раз. отъ Москвы.	Раз. отъ губ. гор.
Бѣлевъ, у., Тульск., до Орла 99, Орлов.-Витеб. . . . .	9	884	280	125
Бѣловодскъ, Харьковской губ., . . . . .	7	1600	996	265
Бѣлозерскъ, у., Новг., до Вологды, Яросл.-Вологод. 261	6	641	719	641
Бѣлополье, з., Харьк. . . . .	15	1218	673	233
Бѣлостокъ, у., Грод., Пет.-Варш. . . . .	63	890	1098	80
Бѣлой, у., Смоленск., до Ярцево, Моск.-Брест. 111 . . . . .	6	845	538	146
Бѣльскъ, у., Грод., Ю.-З. (Бр.-Гр.) . . . . .	7	982	1104	122
Бѣльцы, у., Бесс., до Пырлицы, Ю.-З. (Киш.) 58 . . . . .	18	1608	1313	121
Валдай, у., Новг., до Валдайской, Ник. 37 . . . . .	3	303	378	132
Вагаршанадъ, м., Эриван. губ. . . . .	2	2832	2228	18
Валки, у., Харьк., Хар.-Ник. 15 . . . . .	8	1388	784	52
Валкъ, у., Лифл., Исков.-Риж. . . . .	10	406	900	162
Валуйки, у., Ворон, до Давыдовки 166, Козлово-Вор. Ростов. . . . .	7	1383	779	229
Варнавинъ, у., Костр., до Ниж.-Новг., Моск.-Ниж. 164	1	1136	581	384
Варта, Кад., до Лодзи, Лодз. 71 . . . . .	3	1277	1389	62
Варшава, ет.-В., В.-Вѣн., В.-Бромб., В.-Тер. . . . .	638	1050	1223	—
Васильсурскъ, у., Ниж., до Нижняго, Моск.-Н. 164 . . . . .	3	1186	582	172
Васильковъ, у., Кіев., до Васильково, Ю.-З. (Кіево- Бр.) 10 . . . . .	17	1177	881	37
Васильковъ, з., Грод., Пет.-Варш. . . . .	3	898	1116	72
Везенбергъ, у., Эстл., Балт. . . . .	5	250	803	97
Вейсенштейнъ, у., Эстл., до Ракке, Балт. 47, Тапсъ 53	2	332	885	179
Велижъ, у., Витеб., до Витебска, Дин.-Вит. 79 . . . . .	2	580	511	81
Великія Луки, у., Пск., до Витеб., Дин.-Вит. 156 . . . . .	8	459	632	265
Велико-Михайловка, м., Кур. г. . . . .	8	1389	785	82
Великое село, Яросл., до Семибратово, Моск.-Я. 16 . . . . .	3	686	181	30
Великій Устюгъ, у., Вологодск, тр. до Сольвычегод- ска 88 . . . . .	8	1163	907	454
Вельскъ, у., Вологод., до Вологды, М.-Яр.-Вол. 267, Тотьма 150 . . . . .	1	976	820	267
Велюнь, у., Калиш., до Ченстохова, Варш.-В. 64 . . . . .	7	1266	1439	91
Венгровъ, у., Сѣдлец, до Соколово, Полѣск. (Сѣдл. Мал.) 16 . . . . .	8	1016	1172	44
Венденъ, у., Лифл., до Риги. Р.-Д. . . . .	6	485	978	83
Веневъ, у., Тульск., до Тулы, Сызр.-Вязем. 51 . . . . .	5	819	215	48
Веприкъ, с., Полтавской губ. . . . .	4	1207	1157	123
Вербовецъ, з., Подольск. . . . .	2	1568	1295	83
Верея, у., Моск., до Шелк., М.-Б. 28 . . . . .	3	715	111	—
Вержболово, м., Сувалк., Пет.-В. . . . .	3	773	1039	177
Веркуцы, с., Владим. губ. . . . .	5	900	296	185

НАЗВАНІЕ ГОРОДОВЪ, ПОСАДОВЪ И СЕЛЕНІЙ.	Число жит. въ тыс.	Раз. отъ Петерб.	Раз. отъ Москвы.	Раз. отъ гор. губ.
Верро, у., Лифл., Псково-Риж. . . . .	4	346	818	214
Верхнеднѣпровскъ, у., Екатерин., до Верхнеднѣпров., Екатерин. 11 . . . . .	11	1446	1011	66
Верхнеудинскъ, у., Забайк. обл. . . . .	8	6059	5951	441
Верхнеуральскъ, у., Орен. губ. . . . .	11	2500	1896	575
Верхнечирская, ст., Донск. обл. . . . .	10	1742	1138	326
Верхній-Ломовъ, з., Пенз., до Пачелмы, Морш.-Сызр.	5	1332	685	115
Верхотурье, у., Перм., до Кушвы, Уральск. 106 . . .	3	2535	2067	669
Верхоянскъ, у., Якутск. обл. . . . .	—	9598	8620	860
Весегонскъ, у., Тверской, до Вѣжецка, Рыб.-Болог. 117, до Рыбинска 140 . . . . .	3	506	484	350
Ветлуга, у., Костр., до Нижняго, Моск.-Н. 269 . . . .	5	1081	689	329
Видзы, з., Ковенск., до Дукшты, Пет.-Варш. 29 . . .	5	574	862	217
Вилейка, у., Вилен., до Молодечны, Либ.-Ром. 20 . .	3	756	794	139
Вильково, Бессар. губ. . . . .	2	1963	1671	330
Вилькомиръ, у., Ковенск., до Яново, Либ.-Р. 33, По- вѣнецъ, 65 . . . . .	13	629	895	64
Вильманstrandъ, у., Выбор., Фин. . . . .	2	538	1142	51
Вильно, Пет.-Варш., Полѣск. . . . .	159	663	884	—
Вилуйскъ, у., Якутск. . . . .	—	9448	8710	710
Виндава, у., Курл., прт., до Либавы, Либ.-Ром. 140 .	7	803	1202	189
Винница, у., Подольск., Юго-З. . . . .	28	1348	3053	206
Витебскъ, Орл.-Вит. . . . .	66	581	520	—
Витимскъ, у., Иркут. . . . .	—	7073	6605	1462
Владивостокъ, прт., Примор. обл. . . . .	28	9922	9318	1881
Владикавказъ, Терск. обл., Владик. . . . .	43	2357	1755	—
Владиміръ, Моск.-Ниж. . . . .	28	781	177	—
Владимиръ-Волынкій, у., Вол., до Ковеля, Ю.-З. 51 Луцкъ 71 . . . . .	9	1183	1195	316
Владиславовъ, у., Сувальк., до Вильковишекъ, Пет.- Варш. 19 . . . . .	1	754	1045	96
Влодава, у., Сѣдлец., Полѣск. . . . .	6	1178	1189	154
Влоцлавскъ, у., Варш., Варш.-Бр. . . . .	23	1219	1392	169
Влощовъ, у., Кѣлец., до Кѣльда, Иван.-Домбр. . . .	2	1266	1385	50
Вознесенскъ, Херсон., до Голты, Ю.-З. (Бирз.-Е.) 74	6	1667	1326	148
Водолага, сл., Харк., К.-Х.-А., до ст. Борки 12 в. . .	7	1413	809	72
Волковыскъ, у., Гродн., Полѣск. . . . .	10	896	986	86
Вильковишки, у. Сувал., Пет.-В. . . . .	9	757	1023	77
Вологда, Яросл.-Вол. . . . .	27	708	453	—
Волоколамскъ, у., Моск., до Клина, Ник. 60 и Шел-				

НАЗВАНІЕ ГОРОДОВЪ, ПОСАДОВЪ И СЕЛЕНІЙ.	Число жит. въ тыс.	Раз. отъ Петерб.	Раз. отъ Москвы.	Раз. отъ губ. гор.
ковки, М.-В. 60 . . . . .	2	583	147	—
Волочискъ, м., Волын., Юго-Зап. . . . .	3	1449	1188	106
Волчанскъ, у., Харьк., до Харькова, Кур.-Х.-А 64, Бѣлгорода 43. . . . .	11	1406	802	70
Вольмаръ, у., Лифл., Псков.-Риж. . . . .	5	455	948	113
Вольскъ, у., Саратов., до Саратова, Ряз.-Ур. 137, до Сызрани 162. . . . .	27	1544	950	137
<b>Воронежъ</b> , Козл.-В.-Р. . . . .	84	1154	550	—
Воронокъ, Черниг., до Унечи, Полѣсс. (Брян.-Бр.) 55.	5	1004	558	204
Воротынскъ, Кал., до Кал., Р.-В. . . . .	2	895	221	57
Ворсма, сел., Нижегород., до Горбатовки, Моск.-Ниж. . .	3	895	221	58
Воскресенскъ, з., Московск., до Крюкова, Ниж 22. . .	2	589	57	—
Вороткинской зав., Вят. . . . .	21	1949	1345	570
<b>Выборгъ</b> , Финл. . . . .	22	120	724	—
Выксунскій зав., Нижегород., до Мурома, Мур. 30, Ар- датова 83. . . . .	5	989	436	82
Вытегра, у., Олон., на парох. до Бѣлозерска . . . .	4	436	899	386
Вышегородъ, Илоц., до Новогеоргиевска, Привисл. 42 .	4	1104	1112	40
Вышний-Волоочокъ, у., Тв., Няз. . . . .	16	336	268	111
<b>Вѣрный</b> , Семирѣч. обл. . . . .	22	4640	4036	—
Вѣтка, сл. Могилев., до Гомеля, Либ.-Р. 23. . . . .	6	879	624	160
Вязники, у., Влад., до Вязниковъ, Моск.-Н., 6 парох. до Нижняго . . . . .	7	903	299	122
Вязьма, у., Смол., Моск.-Брест. . . . .	15	670	227	165
<b>Вятна</b> , губ. гор. . . . .	24	1388	991	—
Гадячъ, у., Полтав., до Ромны, Либ.-Ром. 57. . . . .	7	1195	847	111
Газенпотъ, у., Курл., до Гробина, Либ.-Р., 38 Либава 47. . . . .	3	755	1155	141
Гайсинъ, у., Подольск., до Рахонъ. Юго-З. (Одесс.) 75, до Гайсина [Уман.] 18. . . . .	9	1400	1104	272
Галичъ, у., Костр., до Костромы, Моск.-Яр.-Волог. 117.	6	872	477	120
Гапсаль, прт., Эстл., до Кегели, Балт. 85. . . . .	3	445	998	98
Гарволинъ, у., Сѣдлец., до Нидзвы, Привисл. 9. . . . .	5	1107	1174	87
Гатчина, Петерб., Петерб. В. . . . .	14	42	597	—
Гдовъ, у., Петербург., до Нарвы, Бал. 72, Бѣлой, Спб.-Варш. 110. . . . .	2	217	777	—
<b>Гельсингфорсъ</b> , Нюланд. Финл. . . . .	71	395	999	—
Геническъ, прт., Таврич., Лоз.-С. [Генич.] . . . . .	1	1768	1164	809
Георгиевскъ, у., Тверск. обл., до Незлобной, Владив. 5.	11	2226	1622	866
Гжатскъ, у., Смолен., Моск.-Бр. . . . .	6	728	169	223
Глазовъ, у., Пят., до Пер., Ур. 274. . . . .	3	1598	1201	210

НАЗВАНІЕ ГОРОДОВЪ, ПОСАДОВЪ И СЕЛЕНІЙ.	Число жит. въ тыс.	Раз. отъ Петерб.	Раз. отъ Москвы.	Раз. отъ губ. гор.
Глинскъ, з. Полтав., до Ромень, Либ.-Р. 25. ст.				
Юсковцы, Ром.-Кременч. 18 . . . . .	3	1272	756	278
Глуховъ, у., Черниг., до ст. Путивль 58, Кур.-К. . . . .	14	1122	578	270
Гольдингенъ, Курл., до Гробина, Либ.-Р. 75, до Либавы 84. . . . .	9	746	1146	132
Гомбинъ, з., Варшав., до Кутно, Варш.-Бр. 46. до Пнево 23, В.-Бр. . . . .	5	1168	1341	118
Гомель, у., Могилев. Либ.-Ром. . . . .	35	881	628	171
Гонюндзъ, з., Грод., Ю.-З. (Б.-Г.) . . . . .	3	1033	1131	122
Гора-Кальварія, Варш., до Варшавы Петер.-Варш., 34	3	1085	1258	35
Горбатовъ, у., Нижегород. до Горбатовки, Моск.-Н. 13 . . . . .	3	969	565	62
Гори, у., Тифлисс. Закавк. . . . .	10	2661	2057	71
Горки (Горы-Горки), у., Могил., до Орши, Моск.-Бр. 42	6	696	495	81
Городецъ, сл., Нижегород., до Нижняго, Моск.-Н. . . . .	6	1026	422	52
Городище, у., Пензен. до Пензы, Сыз.-Вяз. 48 . . . . .	3	1317	713	48
Городня, у., Черниг., Либ.-Ром. . . . .	4	952	656	56
Городокъ, у., Витебск., Дин.-В. до Витебска 37 . . . . .	5	544	557	37
Гороховецъ, у., Влад., Моск.Н. . . . .	2	950	346	169
Гостынинъ, у., Варш. до Кутно. Варш.-Бр. 22 . . . . .	6	1189	1362	139
Градижскъ, з., Полтав., до Кременчуга, Хар.-Н. 29 . . . . .	9	1332	994	141
Граево, м., Ломжин., Бресто-Гр. . . . .	4	629	1139	57
Грайворонъ, у., Курск., до ст. Бѣлгородъ, К.-Х.-А. 74	7	1331	727	225
Григоріополь, Херс., до Тирасполя, Ю.-З. (Одесс.) 44	7	1605	1333	334
Гробинъ, Курл., Либ.-Ром. . . . .	1	781	1253	160
Гродно, Петр.-Варш. . . . .	46	811	1020	—
Грозный, у., Тер., до Владикавказа, Владикавк., 99 . . . . .	15	2472	1868	101
Гройцы, у., Варш., до Варшавы. Петерб.-Варш. 42 . . . . .	5	1088	1269	43
Грубешовъ, у., Любл., до Холма, Привисл. 47 . . . . .	10	1226	1239	108
Грушевская, ст. Д. об., К.-В.-Р. . . . .	3	1681	1077	39
Грязовецъ, у., Вол., Яросл.-Вол. . . . .	3	752	409	44
Грязи, с., Тамбов. Грязе-Цариц. . . . .	1	1046	462	128
Гунибъ, укрѣп., Дагест. обл. . . . .	—	2669	2065	265
Гурьевъ, у., Ур., прист., пар. 7 в. . . . .	9	2740	2136	484
Даниловъ, у., Яр., Яросл.-Вол. . . . .	4	718	323	62
Данковъ, у., Ряз., ст. отъ гор. 2. . . . .	9	1008	404	167
Двинскъ, кр. и у., Витеб., Д.-В. . . . .	72	498	764	244
Дедюхинъ, Перм., до Березняковъ, Урал. 12 . . . . .	3	2269	1655	232
Демянскъ, у., Новг., до Стар. Рус., Нов. 64, ст. Вал- Ник. ж. д. 115. . . . .	1	355	455	176
Дербентъ, прг., Дагест. обл., до Баку, Закавказ. 222	14	2758	2154	—
Джизакъ, укрѣп., Сыръ-Дар., до Самарканд., Закасп. 66	16	1231	4627	187



НАЗВАНІЕ ГОРОДОВЪ, ПОСАДОВЪ И СЕЛЕНІЙ.	Число жит. въ тыс.	Раз. отъ Пенерб.	Раз. отъ Москвы.	Раз. отъ губ. гор.
Джаркентъ, у., Семирѣч. об. . . . .	16	4977	4373	—
Дзюлошице. Кѣлец., до Мѣхова, Ивангор.-Домбр. 24	5	1337	1429	267
Дисна, у., Вилен., до Берковичей, Дин.-В. 14. . . .	6	588	661	296
Дмитріевъ, у., Кур., до Льговской, Кур.-К. 62, до Сѣвска 45 . . . . .	7	1548	554	136
Дмитровскъ, у., Орлов., до Орла, Моск.-К. 86 . . .	5	1050	446	88
Дмитровъ, у., Москов., до Хотькова, Моск.-Яр. 32.	4	569	65	—
Днѣпровскъ, Тавр. (См. Алешки). . . . .	8	1750	1274	200
Добржинъ, Плоц. до Влоцлавска, Варш.-Бр. 17 . . .	2	1194	1351	29
Добрянка, п., Черниг. губ. . . . .	9	949	691	94
Докшицы, з., Минск., до Берковичей, Дин.-Вит. 107, Молодечно, Либ.-Гом. 100 . . . . .	3	886	738	182
Далматовъ, з., Перм. губ. . . . .	4	2579	1905	524
Домброво, с., Петрок., Иванг.-Д. . . . .	1	1331	1504	146
Дорогобужъ, у., Смол., до Дорогобужа, Моск.-Бр. 24	6	745	303	92
Дрисса, у., Витеб., Дин.-Вит. . . . .	4	592	678	158
Дрогичинъ, з., Гродн., до Бѣльска, Ю.-З. (Бр.-Гр.) 59	1	91	1105	168
Друсkenики, м., Гродн., до Порѣчья, Пет.-В. 17 . . .	1	796	1029	47
Друя, з., Вилен., до Бальбинова, Дин.-Вит. . . . .	4	717	729	61
Дубенка, м., Любл., до Дорогуска 15, Привисл. . . .	4	—	1224	100
Дубно, у., Вол., Ю.-З. (Кіев.-Бр.). . . . .	13	1309	1205	231
Дубовка, п., Саратов., до Царицына, Грязе-Цариц. 49	16	1658	1958	313
Дубоссары, п., Херсон., Ю. З. (Одесс.), до Тирасполя 58	13	1587	1315	352
Духовщина, у., Смолен., до Ярцева, Моск.-Бр. 20, до Бѣлаго, 91. . . . .	3	753	445	53
Душетъ, у., Тифл., до Мцхета, Закавк. 31 . . . . .	2	2577	1913	59
Дѣдиново, с., Рязан. губ. . . . .	6	720	116	123
Евпаторія, прт., у., Таврич., до Симферополя, Лоз.- Севаст. 63. . . . .	17	2018	1420	63
Егорлыцкая, ст., Донск., обл., до Степной, Владикав- каз. . . . .	2	1863	1259	119
Егорьевскъ, у., Рязан. М.-Каз. . . . .	19	712	108	111
Ейскъ, прт., у., Кубан., обл., до ст. Кисляковка, Вла- дикав. 126 . . . . .	35	1911	1307	258
Екатеринбургъ, у., Перм., Урал. . . . .	55	2237	1633	262
Енатеринодаръ, Куб. обл., Владикав. (Новорос.) . . .	65	2044	1440	—
Енатеринославъ, Лоз.-Сев. . . . .	121	1497	945	—
Елабуга, у., Вят., пристань 2 в. . . . .	9	1708	1104	420
Еланская, ст., Донской об. . . . .	11	1564	960	446
Елань, с., Саратов. губ. . . . .	6	1473	869	234
Елатъма, у., Тамб., до Муром., Муром. 81. . . . .	4	953	348	425

НАЗВАНІЕ ГОРОДОВЪ, ПОСАДОВЪ И СЕЛЕНІЙ.	Число жит. въ тыс.	Раз. отъ Петерб.	Раз. отъ Москвы.	Раз. отъ губ. гор.
Елецъ, у., Орлов., Орлов.-Гряз. . . . .	37	1012	408	182
Елисаветградъ, у., Херс., Х.-Н. . . . .	61	1454	1112	333
<b>Елисаветполь</b> , до Елисаветполя, Закавказ. 3, до Аджи- кента 18 . . . . .	33	2816	2212	—
Ельня, у., Смолен., до Починокъ, Орл.-В. 55 . . . . .	2	786	343	110
Енисейскъ, у., Енисейск. . . . .	11	4938	4469	331
Енотаевскъ, у., Астрах. до Царицына, Гряз.-Цариц. 263.	2	1875	1271	142
Епифань, у., Тул., до Епифани, Ряз.-Вяз. 15, до ст. Богородицкъ (Елец.) 31 . . . . .	4	888	284	103
Есауловская, ст., Дон. обл. . . . .	2	1771	1167	276
Ессентуки, ст., Терской обл., до Минеральн. водъ, Владик. 35 . . . . .	4	2276	1672	222
Ефремовъ, у., Тульск., Ряз.-Вяз. . . . .	9	939	375	154
Желеховъ, Сѣдлец., до Соболева, Привисл. 18, ст. Кропивда 17. . . . .	6	1135	1167	83
Жельзноводскъ, мин. воды, Тер., до Минеральн. водъ Владик. 18. . . . .	—	2277	1673	1223
Жиздра, у., Калуж., до Брянска, Полѣс. (Брест.-Бр.) 68, Люд. 25. . . . .	5	941	337	158
<b>Житомиръ</b> , Волын., до Бердичева, Ю.-З. (Кіево-Бр.) 43	65	1532	974	—
Жлобинъ, м., Могил. Либ.-Ром . . . . .	2	849	596	129
Жмеринка, м., Подол., Юго-Зап. (Одесс.) . . . . .	—	1392	1093	115
Завихостъ, м., до ст. Радом., Островецъ, Иван.-Домбр. 37	3	1267	1288	120
Задонскъ, у., Воронеж.; до Патріаршей платформ., Орл.-Гр. 35. . . . .	8	1073	469	84
Зайсанскій постъ, Семипал., обл. . . . .	4	4257	3653	—
Закаталы, окр., Закатал. окрг. до Евлахо, Закавказ. 128	1	2812	2208	182
Закрочимъ, Плоцк. до Новог., Привисл. 10, Плоцкъ 74	5	1065	1221	74
Замостье, у., Любл., до Рейовець Привисл. 51 . . . . .	12	1253	1263	83
Зарайскъ, у., Рязанск., М.-Каз. . . . .	8	758	154	56
Заславль, у., Волын., до Шепетовки, Ю.-З. (Кіе- во-Бр.) 20 . . . . .	12	1347	1156	182
Звенигородка, у., Кіев., до Шполы, Фастов. 32 . . . . .	16	1329	1034	188
Звенигородъ, у., Моск., до Голицыно, Моск.-Брест. 15	2	610	78	—
Звержъ, Петрок., до Лодзи, Лодз. 10, до Кутно и Ловича 46 . . . . .	19	1171	1334	71
Здунска-Воля, Калиш., до Лодзи, Лодзин. 45 . . . . .	15	1250	1326	175
Землянскъ, у., Воронеж., до Воронежа, Козл.-Вор- Рост. 45 . . . . .	6	1198	594	44
Зеньковъ, у., Полт., до Ахтырки, Х.-Н. (Сум.) 63, до Полтавы 79 . . . . .	10	1229	831	76

НАЗВАНІЕ ГОРОДОВЪ, ПОСАДОВЪ И СЕЛЕНІЙ.	Число жит. въ тыс.	Раз. отъ Петерб.	Раз. отъ Москвы.	Раз. отъ гор. губ.
Златоустъ, у., Уфим. губ. . . . .	20	2310	1706	406
Злынка, п., Черн., Полѣс. (Бр.-Б.) . . . . .	9	1058	677	172
Змиевъ, у., Харьковск., до ст. Тарановки, Кур.-Хар.- Аз. 15. . . . .	4	1372	768	37
Змѣиногорскій заводъ, Том. губ. . . . .	6	4103	3499	941
Знаменкое, с., Сарат. губ. . . . .	5	1381	775	142
Зуево-Орѣхово, с., Влад. М.- Н. . . . .	2	723	119	96
Золотоноша, у., Полт., до Черкассы, Фастов. . . . .	9	1254	959	244
Золочевъ, з., Харьк., до Харькова, Курско-Харьк.-Азов.	6	1411	734	39
Зубцовъ, у., Тверской, до Ржева, Новотор. 18. . . . .	2	556	340	166
Зугдиди, м., Кутаиск., до Новосенакской, Закавк. 42	2	2825	2321	103
Зырянскій рудникъ, Том., губ. . . . .	4	4899	4331	1180
Ивангородъ, кр., Любл., Иван.-Д. . . . .	—	1120	1209	61
Иваново-Вознесенскъ, у., Владим., Шуйск.-Иван.-Кин.	53	779	307	123
Игуменъ, у., Мин., до Марьиной Горки, Либав.-Ром. 39	4	946	778	98
Ижевск., заводъ, Вятск. . . . .	21	1944	1340	643
Измаиль, у., Бессараб., до Волконешти, Ю.-З. (Дунай- ск.) 45 и до ст. Трояновъ-Валь, Бенд.-Гал. . . . .	31	2000	1700	805
Изюмъ, у., Харьк. до Славянска, Курск.-Хар.-Азов. 50	12	1459	855	123
Илецкая защита, Оренб., Оренбург., Оренбург. 61 . . . . .	11	2089	1171	67
Илга, у., Радом., до Вержбника, Иван.-Домбр. (Бзинь- О.) 21, до Радома 29 . . . . .	4	1195	1311	29
Илимскъ, з., Иркутской губ. . . . .	—	6239	6770	628
Илукеть, Курл., до Двинска, Риго-Динаб. 20, до Еловки 12. . . . .	2	519	789	263
Инсаръ, у., Пенз., до Пензы. Сызр.-Вяз. 100 . . . . .	4	1278	674	99
Ирбитъ, у., Перм., до Камышлова, Уральск. 110 . . . . .	20	2477	2009	602
Иргизъ, у., Тургайск. обл. . . . .	1	1761	2157	200
Иркутскъ . . . . .	51	5611	5143	—
Ишимъ, у., Тобольск. губ. . . . .	7	2847	2379	405
Кагальницкая стан., Дон. обл., Влад. 30 . . . . .	5	1809	1205	93
Кагуль, Бессар., до Волконешти, Юг.-Зап. (Дун.) 36	7	2002	1702	207
Кагызманъ, у., Карс. обл., до Михайлова, Закавк., 386	3	3016	2473	73
Кадниковъ, у., Вологод., до Вологда, Яр.-В. 42 . . . . .	2	750	495	42
Кадомъ, з., Тамб. губ. . . . .	6	1087	483	456
Кадый, Костр. губ. . . . .	1	892	498	229
Казалинскъ, фортъ, Сыр.-Дар. . . . .	7	3116	2512	936
Казанская ст. Куб., до ст. Чертково, Козл.-Вор.- Рост. 90 . . . . .	4	1446	842	312
Казань, губ. гор. . . . .	131	1430	826	—
Каинскъ, у., Том. губ. . . . .	5	3529	3061	523

НАЗВАНІЕ ГОРОДОВЪ, ПОСАДОВЪ И СЕЛЕНІЙ.	Число жит. въ тыс.	Раз. отъ Петерб.	Раз. отъ Москвы.	Раз. отъ губ. гор.
Калачъ, сл., Вор., до Кантемировка, Козл.-Вор.-Рост. 129 (на Богучарь), на г. Павловскъ, 110. . . . .	12	1682	1078	311
Калачъ, ст., Дон. обл., Гряз.-Цар. (Вол.-Д.) . . . . .	1	1116	512	366
Калитва, сл., Ворон. Козл.-В.-Р. . . . .	19	1385	781	231
Калишъ, до Кутно, Варш. Бром. 107. . . . .	21	1281	1454	—
Калмыковъ, у., Урал. обл. . . . .	2	1518	1914	262
Калуга, Ряз.-Вяз . . . . .	49	782	178	—
Калужинъ, Вар., до Мрозы, В.-Т 8. . . . .	7	1070	1159	60
Кальварія у., Сувалк., до Волковишекъ, Пет.-В. 37. . . . .	8	795	1421	40
Калезинъ, у., Твер., до Ростова, Моск.-Яр., Бѣжецкъ Р. Б. 98 . . . . .	5	547	332	175
Каменецъ-Подольскъ, до Проскурова, Ю.-З. (Жмер.-В.) 87. . . . .	34	1490	1233	—
Камышинъ, у., Саратов., до Саратова, Ряз.-Урал. 188. . . . .	15	1586	982	179
Камышловъ, у., Перм., Урал. . . . .	8	2367	1889	492
Каневъ, у., Кіевъ, до Мироновки, Фаст. 40 . . . . .	8	1355	1060	214
Канскъ, у., Енисейской губ . . . . .	7	4822	4354	216
Караколь, теперь Пржевальскъ, у., Семиреч. обл. . . . .	3	4768	4164	263
Карасубазаръ, Таврич., до Симферополя, Лоз.-С. 42. . . . .	12	1998	1400	43
Карачевъ, у., Орлов., Орл.-Вит. . . . .	15	975	422	84
Каргополь, у., Олон. губ. . . . .	2	659	929	608
Каркаралы, у., Семишал. обл. . . . .	4	3896	3428	668
Карсъ, об. г., до Михайл., Закав., 315. . . . .	20	2947	3344	—
Касимовъ, у., Рязан., до Муром., Муром. 104. . . . .	13	928	323	138
Катты-Курганъ, Самарканд. обл., Закас. . . . .	10	4402	3798	66
Качалинская, ст., Дон., Гряз.-Ц. . . . .	3	1540	960	436
Каховка, м., Таврич., до Мелитополя, Лоз.-С. 139. . . . .	1	1721	1169	233
Кашинъ у., Твер., до Бѣжецка, Рыб.-Б. 78, до ст. Саведино 55. . . . .	7	526	311	155
Кашира, у., Тульск., до Пахомова, Моск.-К. 50 . . . . .	4	877	273	106
Кейданы, м., Ковен., Либ.-Ром. . . . .	3	740	1006	47
Кемь, у., Арханг. губ. . . . .	1	1590	1712	486
Керенскъ, у., Кенз., до Пачелмы, Морш.-С. 54 . . . . .	4	1114	610	148
Керчь, у., Таврич., до Симферополя, Лоз.-Сев. 202. . . . .	28	2158	1560	203
Кизляръ, у., Тер., до Владик. 260. . . . .	7	2434	1839	240
Кизилъ-Арватъ, укр., Закаспійской обл., Закасп. . . . .	4	2540	2768	216
Килія, з., Бессар. обл., до Троянова Вала, Ю.-З. (Ду- найск). 102 . . . . .	11	1998	1599	365
Кирьи, с., Твер., до Завид., Ник. 83. . . . .	6	562	211	115
Кинешма, у., Костр., Ш.-И.-К. . . . .	7	837	394	86
Киренскъ, у., Иркут. губ. . . . .	2	6639	6107	1374
Киржачъ, з., Влад., Моск.-Ниж. ст. Карабаново 18. . . . .	4	807	133	112

НАЗВАНІЕ ГОРОДОВЪ, ПОСАДОВЪ И СЕЛЕНІЙ.	Число жит. въ тыс.	Раз. отъ Петерб.	Раз. отъ Москвы.	Раз. отъ губ. гор.
Кириловъ, у., Новг., до Вологды, Яр.-В. 223. . . . .	4	654	671	602
Кирсановъ, у., Тамб., Там.-Сар. . . . .	10	1143	539	89
Кисловодскъ, сл., Тер. обл., до Минеральн. водъ, Владик. 56, . . . . .	1	2296	1692	274
Нишневъ, Бессар. обл., Юг.-Зап. (Кишин.). . . . .	108	1729	1434	—
Кіевъ, Ю.-З. (Кіево-Бр.). . . . .	247	1141	846	—
Клещели, з., Гродн., Ю.-З. (Бр.-Гр.). . . . .	2	1048	670	137
Климовъ, п., Черниг., до Новозыбкова, Полѣс. 23. . . . .	6	1018	635	130
Климовичи, у., Могилев., до Рославля, Орл.-Вит. 89. . . . .	4	814	470	133
Клинцы, п., Черниг., Полѣс. (Брян.-Бр.). . . . .	11	988	548	335
Клинъ, у., Моск., Никол. . . . .	5	522	63	—
Кнышинъ, з., Гродн., до Кнышина, Ю.-З. (Бр.-Гр.) 6. . . . .	3	1011	1109	99
Княгининъ, у., Нижегород., до Нижняго, Моск.-Ниж. 128. . . . .	2	1143	539	129
Кобеляки, у., Полт., до Кобеляки, Хар.-Н. 13. . . . .	11	1357	935	71
Кобринъ, у., Гродн., Полѣс. . . . .	10	1011	995	135
Ковель, у., Волин., Привисл. . . . .	17	131	1143	299
Ковно, Пет.-Варш. . . . .	73	693	959	—
Ковровъ, у., Влад., Моск.-Ниж. . . . .	14	742	238	61
Козелець, у., Чернигов., до Бобриска, Кур.-К. 35, ст. Заворичи 25. . . . .	5	2072	777	63
Козельскъ, у., Калуж., до Калуги, Ряз.-В. 64. . . . .	5	848	244	66
Козеницы, у., Радом., до Горбатки, Иванг.-Д. 14. . . . .	5	1136	1309	36
Козловъ, у., Тамб., Ряз.-Козл. . . . .	40	986	382	68
Козьмодемьянскъ, у., Казан., до Н.-Новгорода, Ни- жегород. 236. . . . .	5	1257	653	220
Кокандъ, у., Ферган. обл., до Самарканда, Закасп. 395. . . . .	82	4318	3714	62
Кокбеты, Семинал. обл. . . . .	2	4442	3768	357
Кокчетавъ, у., Акмол. обл. . . . .	4	3176	1572	457
Кола, у., Архангел. губ. . . . .	—	2140	2242	1067
Колпино, п., Петерб., Никол. . . . .	8	25	579	25
Коло, у., Кал., до Кутно, Варш.-Бромб. 47. . . . .	9	1216	1389	62
Кологривъ, у., Костр., до Костромы, Яр.-Вол. 265. . . . .	2	1014	619	162
Коломна, у., Моск., Моск.-Казан. . . . .	20	117	113	—
Колывань, з., Том. губ. . . . .	11	3837	3369	215
Кольно, у., Лом., до Чижева., Пет.-Варш. 74, до Граево,-Бр. Граев. 84. . . . .	4	1013	1223	163
Комрадъ, к., Бессар. до Кульмской, Ю.-З. (Дунайск.) 25. . . . .	6	1847	1552	118
Конинъ, у., Калишк., до Кутно, Варш.-Бр. 75. . . . .	8	1243	1416	50
Конотопъ, у., Черниг., Кур.-Кіев. . . . .	19	1093	687	169
Конскъ, у., Радом., Иванг.-Домб. . . . .	8	1226	1362	80
Константиновъ, Сѣдл., до Сѣдлеца, Полѣс. . . . .	1	1061	1071	59

НАЗВАНІЕ ГОРОДОВЪ, ПОСАДОВЪ И СЕЛЕНІЙ.	Число жит. въ тыс.	Раз. отъ Петерб.	Раз. отъ Москвы.	Раз. отъ губ. гор.
Константиновская ст., Дон. обл., до Шахтной, Коз.-В.-Р. 84. . . . .	8	1831	1227	115
Константиноградъ, у., Полтав., до Полтавы, Харь.-Н. 73	6	1380	827	74
Копаль, у., Семирѣч. обл. . . . .	2	4537	4096	355
Копысь, з., Могилевск., до Орши, Моск.-Бр. 30. . . . .	3	684	532	65
Коропъ, з., Чер., до Мѣны, Либ.-Р. . . . .	6	1142	766	225
Коротоякъ, у., Воронеж. до Давыдовки, Коз.-В.-Р. 24.	9	1249	645	95
Короча, у., Кур., до Прохоровки, Кур.-Х.-А. 55. . . . .	14	1309	765	152
Корсунь, у., Симб. до Никулино, Марш.-С, 132. . . . .	4	1328	1056	—
Корчева, у., Тв. до Зав., Ник. 39. . . . .	2	522	231	75
Кострома, Моск.-Яр. (Костр.). . . . .	41	752	357	—
Котельничъ, у., Вят. губ. . . . .	4	1382	894	97
Крапивна, у., Тульск., до Ясенокъ, Моск.-К. 30 . . . . .	6	835	231	50
Красникъ, Люблин., до люблина, Привисл. 47. . . . .	8	1228	1213	45
Красноводскъ, Закасп. обл. . . . .	6	3324	2552	—
Краснокутскъ, з., Хар., до Богодухова, Хар.-Н. 35. . . . .	6	1426	769	148
Краснослободскъ, у., Пензен., до Пензы, Сызр.-Вяз. 174.	7	1366	762	185
Красноставъ, у., Любл., до Рейовець, Привисл. 19. . . . .	8	1219	1229	49
Красноуфимскъ, у., Пер., до Перми, Уральской. . . . .	6	2076	1608	202
Красноярскъ, Енисейск. губ. . . . .	26	4606	4138	—
Красный, у., Смолен., до Гусино, Моск.-Бр. 20. . . . .	2	716	438	146
Красный Холмъ, Тв., до Бѣжеца, Рыб.-Бол. 42, до ст. Савелино 30. . . . .	2	490	431	274
Красный Яръ, у., Астрах. губ. . . . .	4	2053	1449	35
Кременецъ, у., Волын., до Рудны, Ю.-З. (Здолб.-Р.). 21.	17	1351	1247	273
Кременская ст., Дон. обл. . . . .	9	1373	769	635
Кременчугъ, у., Полт., Хар.-Ник. . . . .	58	1361	975	112
Кренгольмъ, м., Эстл. . . . .	7	151	704	—
Креславка, м., Витеб., Дин.-Вит. . . . .	4	537	725	205
Креспы, у., Новг., до Боровенки, 43, до Валдая 53.	2	258	431	79
Кролевецъ, у., Черниг., до Конотопа, Кур.-К. 69 . . . . .	10	1114	617	240
Кромы, у., Орл., до Орла, М.-К. 38. . . . .	5	1001	397	29
Кронштадтъ, крѣп., Петербург., до Петербурга, Ник.	59	46	650	—
Крюковъ, Полтав., до Кременчуга, Хар.-Н. 2. . . . .	8	1362	976	—
Куба, у., Бакин., до Баку, Закавк. . . . .	15	2838	2235	154
Кузнецкъ, у., Саратов., Морш.-С. . . . .	20	1377	773	422
Кузнецкъ, у., Том. губ. . . . .	3	3326	3858	607
Кузница, з., Гродн. губ. . . . .	1	933	1035	24
Кукарка, сл., Вят. губ. . . . .	3	1398	843	148
Кунгуръ, у. Перм., до Перми, Ур. . . . .	14	1956	1491	87
Купянскъ, у., Харьк., до Харькова, Кур.-Х.-А. 117. . . . .	7	1452	818	117

НАЗВАНІЕ ГОРОДОВЪ, ПОСАДОВЪ И СЕЛЕНІЙ	Число жит. въ тѣс.	Раз. отъ Петерб.	Раз. отъ Москвы.	Раз. отъ губ. гор.
Курганъ, у., Тобол. губ. . . . .	10	2824	2165	538
Курмышъ, у., Симбир. губ. . . . .	3	1367	733	319
Нурскъ, Моск.-Кур., Кур.-Х.-Аз., К.-Кіев. . . . .	52	1106	502	—
Кустанай, Тург. обл. . . . .	14	2680	2076	—
Нутаисъ, Закавказ. . . . .	32	2796	2192	—
Кутно, у., Варш., Варш.-Бр. . . . .	11	1108	1341	118
Кушвинскій зав., Перм., Урал. . . . .	1	2163	1559	291
Нуопіо, Финл. (Коувола-К.) . . . . .	9	439	1043	—
Кыштымскій, зав., Перм. губ. . . . .	12	2012	1368	608
Нѣльце, Иванг.-Домбр. . . . .	23	1218	1353	—
Кяхта, у., Забайк. обл. . . . .	4	7799	6268	663
Лаишевъ, у., Казан. губ. . . . .	3	1489	885	59
Ласкъ, Петрок., до Лодзи, Лодз. 31. . . . .	4	1206	1379	44
Лебединъ, у., Хар., до Боромли, Хар.-Ник. (Сум.) 32. . . . .	14	1323	830	154
Лебедянь, у., Тамб., до Чирикова, Орл.-Гр. 42 . . . . .	13	1036	432	220
Лемзаль, у., Лифл., до Риги, Р.-Д. . . . .	2	538	1010	141
Ленва, с., Перм., до Березняковъ, Урал. (Лушев.) . . . . .	3	48	1339	180
Ленкорань, у., Бакин., до Аджи-Кобуль, Зак. 164. . . . .	8	3285	2681	357
Ленчица, у., Калиш., до Кутно, Варш.-Бр. 20. . . . .	8	1188	1361	102
Леово, м., Бессар. об., до Кульмской, Ю.-З. (Дун.) 64. . . . .	2	1775	1478	98
Лепель, у., Витеб., до Старога Села, Дин.-В. 89, до Ловши 72. . . . .	6	694	633	113
Лепсинскъ, ст., Семирѣч. обл. . . . .	3	4578	4110	496
Летичевъ, у., Подол., до Деражни, Ю.-З. (Жм.-В.) 33, до ст., Баръ 21. . . . .	8	1372	1115	139
Либава, Курл., Либ.-Ром. . . . .	64	790	1135	176
Ливенскъ, с., Воронежъ, до Давыдовки, Коз. В.-Р. 123 . . . . .	3	2018	1339	180
Ливны, у., Орл., Ливен. . . . .	2½	1032	428	143
Лида, Вилен., Полѣск. . . . .	8	752	907	89
Липецкъ, у., Тамб., Орл.-Гр. . . . .	20	1079	475	161
Липканы, м., Бессар., до Проскурова 152. . . . .	3	1549	1292	299
Липно, у., Плоц., Влодавска, Варш.-Бр. 23. . . . .	6	1222	1395	55
Липовець, у., Кіев., до Калиновки, Ю.-З. (Кіев.-Бр.) . . . . .	6	1336	1040	195
Литинъ, у., Подол., до Волоковинцы, Ю.-З. (Жм.-В.) 24. . . . .	9	1377	1032	176
Лихвинъ, у., Калуж., до Калуги, Ряз.-Вяз. 55. . . . .	1	857	233	55
Ловичъ, у., Варш.-Варш.-Бр. . . . .	12	1125	1298	76
Лодейное поле, у., Олонец. . . . .	1	250	805	200
Лодзь, у., Петрок., Лодз. . . . .	315	1175	1348	62
Ломжа, до Чицова, Пет.-В. 47, Граева 57. . . . .	26	986	1196	—
Лохвица, у., Полтав., Хар.-Н. (Ром.-Кр.). . . . .	8	1188	840	189
Лубны, у., Полт. до Рамодана, Хар.-Н. (Ром.-Кр.) 22. . . . .	10	1233	933	134

НАЗВАНІЕ ГОРОДОВЪ, ПОСАДОВЪ И СЕЛЕНІЙ	Число жит. въ тыс.	Раз. отъ Петерб.	Раз. отъ Москвы.	Раз. отъ губ. гор.
Луга, у., Петерб., Пет.-Вар. . . . .	5	129	684	
Луганская, ст., Дон. обл. . . . .	20	1629	1008	177
Луганскъ, у., Екатерин., Донец. . . . .	20	1681	1077	363
Лужки, п., Черниг. . . . .	5	1007	568	206
Луковъ, у., Сѣдл., Варш.-Тересп. . . . .	8	1045	1113	26
Лукояновъ, у., Нижегород., до Нижняго, Моск.-Нижег. 167.	2	1806	578	168
Лухъ, з., Костр., до Вичуги, Ш.-И. 35, до Ки- нешмы 56. . . . .	1	893	450	141
Луцкъ, у., Волынск., до Рожица, Ю.-З. (Кіев.- Вр.) 22. . . . .	18	1211	1223	250
Лысково, с., Нижегород., до Нижняго, Моск.-Ниж. . . . .	7	1119	516	105
Львовъ, у., Кур., до Льгова, К.-К. 7. . . . .	5	1188	584	81
Любартовъ, у., Любл., до Люблина, Привислянскоя 24.	5	1146	1156	24
Любаръ, м., Волын., до Печановки, Ю.-З. (Кіев.- Вр.) 25. . . . .	7	1393	1146	172
Любечъ, м., Черниг. . . . .	2	1025	729	120
Любимъ, у., Ярослав., до Пречистаго, Моск.-Яр. 25. . . . .	3	755	360	96
Люблинъ, Привисл. . . . .	50	1144	1162	—
Люцинъ, у., Витеб., до Рѣжицы, Пет.-Вар. 26. . . . .	3	443	775	255
Мазовецкъ, у., Ломж., до Щепетовскоя, Пет.-В. 7. . . . .	4	937	1145	50
Майкопъ, у., Кубан., до Армавира, Владикав. 107. . . . .	34	2197	1593	139
Макарьевъ, у., Нижегород., до Нижняго Моск.-Нижег. . . . .	1	1172	498	108
Макарьевъ, у., Костр., до Кинешмы, Шуйс.-И.-К. 120.	6	936	542	185
Маковъ, у., Ломжин., до Цѣханово, Привисл. 33. . . . .	7	1082	1285	105
Малая Вишера, п., Новг., Никол. . . . .	5	151	453	109
Малмыжъ, у., Вят. по трак., до Казани 138. . . . .	3	1569	965	280
Малоархангельскъ, у., Орл., до Понеры, Моск.-К. 15. . . . .	7	1057	453	95
Малоярославецъ, у., Калуж., до Мятлева, Сыз.-В. 50.	2	724	120	58
Мамадышъ, у., Казанск. губ. . . . .	4	1616	1022	185
Мануицъ, ст., Дон. обл., до Новочеркасска, Коз.- Вор.-Рост. . . . .	3	1746	1142	30
Маргеланъ, Ферган. обл. . . . .	8	3115	2511	—
Мариамполь, у., Сувалк., до Вильковишекъ 21, Пет.-В. . . . .	6	778	1404	56
Маринскъ, п., Казан. губ. . . . .	5	1359	685	175
Маринскъ, у., Томск. . . . .	7	4262	3794	210
Маріуполь, у., Екатерин., Донец. (Константиновка-М.). . . . .	31	1722	1118	363
Маяки, Херс., до Одессы 44, ст. Выгода 25, Ю.-З. (Одесс.). . . . .	4	1720	1418	224
Мглинъ, у., Черниг., до ст. Унеча, Полѣск. ж. д. 30 вер. . . . .	7	918	478	235
Мендзыржець, Сѣдл., Варш.-Тер. . . . .	11	1096	1065	122



НАЗВАНІЕ ГОРОДОВЪ, ПОСАДОВЪ И СЕЛЕНІЙ.	Число жит.	Раз. отъ	Раз. отъ	Раз. отъ
	въ тыс.	Петерб.	Москвы.	губ. гор.
Медынь, у., Калуж., до Мятлева, Сызр.-В. 14. . . . .	4	760	156	74
Мезень, у., Архангельск. губ. . . . .	2	1471	1593	507
Меленки, у., Владимир., до Мурома, Муром. 39. . . . .	8	946	242	165
Мелеховская, ст., Дон. обл., до Новочеркаска, Козл.-В.-Р. . . . .	4	1791	1167	55
Мелитополь, у., Таврич., Лоз.-С. . . . .	15	1684	1132	225
Мельникъ, з., Гродн. губ. . . . .	1	1074	1058	273
Мензелинскъ, у., Уфим., до Уфы, Сам.-Злат. 242. . . . .	7	1780	1176	271
Мервъ, у., Закасп., Закасп. . . . .	8	—	—	—
Мещовскъ, у., Калуж., до Калуги, Сызр.-В. 68. . . . .	3	827	223	69
Мигулинская, ст., Дон. обл. . . . .	28	1622	1018	782
Минскъ, Моск.- Брестской. . . . .	91	848	702	—
Минусинскъ, у., Енисейск. губ. . . . .	10	4766	4298	490
Миргородъ, у., Полт., до Ромодана, Хар.-Н. (Ром.- Кр. 23. . . . .	10	1240	892	137
Мирополье, з., Курск., до Сумъ, Хар.-Н. (Сум.). . . . .	10	1278	674	172
Митава, Курлянд., Митав. . . . .	35	614	1014	—
Михайловская, ст., Дон. обл. . . . .	17	1876	1272	160
Михайловъ, у., Ряз., до Клекотокъ, Ряз.-В. 45, на Зарайскъ 55. . . . .	9	842	218	59
Міясскій зав., Оренб. губ. . . . .	9	2385	1381	481
Млава, у., Плоц. Привисл. . . . .	13	1139	1342	83
Могилевъ, до Орши, Моск.-Бр. 75. . . . .	43	729	650	—
Могилевъ, у., Подол., до Рахонъ, Ю.З. (Одесс.) 65. . . . .	22	1499	1204	133
Можайскъ, у., Моск., Моск.-Бр. . . . .	4	709	105	—
Моздокъ, у., Тер., до Прохладной, Владик. 55. . . . .	14	2341	1737	88
Мозырь, у., Мин., Полѣсс. (Бр.-Бр.). . . . .	10	1005	825	306
Мошканы, у., Пенз., до Рамзай, 21, Морш.-С. . . . .	10	1222	618	40
Молога, у., Яросл., до Рыбинска, Рыб.-Болог. 33. . . . .	4	607	375	114
Моршанскъ, у., Тамбов., Морш.-С. . . . .	27	1018	414	278
Мосальскъ, у., Калуж., до Мятлева, Ряз.-Вяз. 74. . . . .	2	865	261	106
Москва, Никол., Яросл., Нижег., Казан., Кур., Брест. . . . .	988	604	—	—
Мстера, сл., Влад., д. Мстера, Моск.-Нижег. 14. . . . .	2	881	277	100
Мстиславль, у., Могил., до Стодомища, Орл.-Вит. . . . .	8	756	486	141
Мурашкино, с., Нижег. . . . .	4	1160	556	146
Муромъ, у., Влад., Муром. . . . .	14	907	303	126
Мценскъ, у., Орлов., Моск.-Кур. . . . .	16	908	304	48
Михеть, с., Тиф., Закавк. . . . .	—	2610	2006	20
Мышкинъ, у., Яр., до Вол. Р.-В. 20. . . . .	3	617	385	124
Мѣховъ, у., Кѣл., Иванг.-Домбр. . . . .	2	1262	1427	74
Нальчикъ, сл., Терс. обл., до Котляревской Влад. 47. . . . .	3	2558	1856	201

НАЗВАНІЕ ГОРОДОВЪ, ПОСАДОВЪ И СЕЛЕНІЙ.	Число жит. въ тыс.	Раз. отъ Петерб.	Раз. отъ Москвы.	Раз отъ губ. гор.
Наманганъ, у., Ферган. обл. . . . .	61	4306	3756	76
Нарва, прт., у., Петерб., Балт. . . . .	11	151	704	—
Наревъ, з., Гродн., до Жедни, Полѣсс. (Гарановичи Бѣл.)	3	962	1134	152
Наровчатъ., у., Пенз., до Титова, Сызр.-Вяз. 66. . .	5	1198	594	138
Нарымъ, у., Томск. губ. . . . .	2	4523	4055	470
Насельскъ, п., Ломж., Привисл. . . . .	6	1042	1289	22
Нахичеванъ, у., Эриван., губ. . . . .	7	3024	2420	143
Нахичеванъ-на-Дону, Дон. обл., Козл.-Вор.-Рост. . .	29	1749	1145	488
Невель, у., Витебск., до Дриссы, 21, Д.-В. . . . .	8	486	615	95
Невьянскій зав., Перм., Урал. . . . .	16	2247	1643	375
Недригайловъ, з., Хар., до Роменъ, Либ.-Р. 30, ст. Вирь, (Сум.) 40. . . . .	6	1279	706	203
Немировъ, м., Подольск., до Винницы, Ю.-З. (Кіе- во.-Б.) 45. . . . .	5	1412	1116	257
Нерехта, у., Костр., Моск.-Яр. (Костр). . . . .	3	710	375	42
Нерчинскъ, у., Забайк. обл. . . . .	5	6906	6302	300
Несвижъ, з., Минск, до Городни, Моск.-Бр. 13. . . .	9	879	807	105
Нешава, п., Варш. Варш.-Бромб. . . . .	4	1250	1423	200
Нижедѣвицкъ, у., Воронеж, до Воронежа, Козл.- Вор.-Рост. 67. . . . .	3	1221	617	67
Нижеколымскъ, Якут. обл. . . . .	—	1429	10961	3000
Нижнетагильскій з. Перм., Урал. . . . .	30	2545	1872	509
Нижеудинскъ, у., Иркут. губ. . . . .	4	5228	4660	483
Нижнечирская ст., Дон. обл., до Калача, Гр.-Цар. (Волог.-Д.) 51. . . . .	15	1733	1129	316
Нижній-Ломовъ, у., Пенз., до Титова, Сызр.-Вяз. 29.	9	1161	557	101
Нижній-Новгородъ, Мос.-Н. . . . .	95	1014	410	—
Николаевская, сл., Астрах. губ. . . . .	17	1588	984	681
Николаевскъ, у., Самар., до Томылова, Оренб. 149. .	12	1656	1052	165
Николаевскъ-на-Амурѣ, прт., у., Примор. обл. . . .	5	9925	9268	—
Николаевъ, прт., у., Хер., Хар.-Н. . . . .	92	1571	1285	62
Николайстадтъ, Вазас., Финлянд. (Тамм.-Н.). . . . .	8	711	1315	—
Никольскъ, у., Волог. . . . .	2	1204	810	616
Никополь, м., Екат., до Александровки, Лоз.-С, 70. .	8	1612	1060	115
Новая Александрія, у., Люблин., Привисл. . . . .	3	1446	1208	45
Новая Ладога, у., Петерб. до Колпино, Ник. 126. Па- роходн. сообщ. . . . .	4	149	712	—
Новая Прага, п., Херс., до Понтаевки 14, Шаровка 13, Х.-Ник. . . . .	7	1444	1058	306
Новая-Ушица, у., Подол., до Волковинцевъ, Ю.-З. (Жмер.-В.) 55. . . . .	5	1555	1273	65

НАЗВАНІЕ ГОРОДОВЪ, ПОСАДОВЪ И СЕЛЕНІЙ.	Число жит. въ тыс.	Раз. отъ Петерб.	Раз. отъ Москвы.	Раз. отъ губ. гор.
Новгородъ, Новг. . . . .	26	179	510	—
Новгородъ-Сѣверскъ, у., Черниг., до Мѣны, Либ.- Ромен. 107. . . . .	9	1055	616	223
Ново-Александровскъ, у., Ков., до Динаб., Спб.-Вар. 24, (Колк. 21). . . . .	6	522	788	171
Ново-Баязетъ, у., Эриван. . . . .	8	2850	2246	91
Новогеоргіевскъ, Херсон. губ. . . . .	11	1415	1029	378
Новогеоргіевскъ крѣп., Плоцк., Привисл. . . . .	—	1066	1221	81
Новоградъ-Волинскъ, у., Волян., до Полоннаго, Ю.-З. (Кіев.-Бр.) 55. . . . .	16	1313	1056	82
Новогрудокъ, у., Мин., до Новоельни, Полѣс. (Виль- но-Ровно) 22. . . . .	7	804	855	153
Новозыбковъ, у., Черниг., Полѣс. (Брян-Брестъ). . . . .	15	1040	659	154
Новоминскъ, у., Варш., Варш.-Т. . . . .	7	1085	1258	35
Новомиргородъ, Херс., до Шполы, Фаст. 31, Елиса- ветградъ 61. . . . .	8	1393	1098	394
Новомировскъ, у., Екатерин., до Нижнедѣпровска, 24 Екатер. . . . .	12	1469	916	29
Новониколаевская ст., Дон. обл., до Покровской, Кур.- Х.-А. 73. . . . .	10	1794	1190	206
Новорадомскъ, у., Петрок. Вар.-В. . . . .	12	1227	1400	43
Новоржевъ, у., Псков., до Острова, Пет.-В. 83. . . . .	2	393	774	136
Новороссійскъ, прт., Черном. окр., Владикавказ. (Новор.)	16	2211	1607	153
Новосиль, у., Тул., до Залегощъ, Орл.-Грязской 9, Черни. 63. . . . .	2	933	329	148
Новохоперскъ, у., Воронежск., до Поворино, Грязе- Цар. 47. . . . .	6	1314	710	276
Новочернаскъ, Дон. обл., Коз.-В.-Р. . . . .	52	1716	1112	—
Новый Осколь, у., Кур. до Прохоровки, Кур.-Хар.- Азов. 112. . . . .	2	1367	763	209
Новый Узень, у., Самар., до Саратова, Тамб.-Сар. . . . .	13	1857	1253	368
Погайскъ, Таврич., до Мелитополя, Лоз.-Севаст. 72. . . . .	3	1789	1209	404
Нолинскъ, у., Вят. (Парох. пр. 20). . . . .	4	1522	1114	134
Нуха, у., Елисаветп., до Ёвлоха, Закавказ. 77, тр. Закаталы 68. . . . .	24	2880	2276	126
Нѣжинъ, у., Черниг., Кур.-Кіев . . . . .	32	1083	783	75
Обоянь, у., Кур., К.-Х.-А. (Обоян.). . . . .	11	1168	564	62
Овидіополь, Херсон., до Одессы, Ю.-З. (Одесс.) 36. . . . .	5	1720	1448	234
Овручъ, у., Волян., до Мозыря, Полѣс. (Брян. Брестъ) 98.	6	1106	926	226
Одесса, прт., у., Херс., Ю.-З. (Одесс.). . . . .	405	1716	1407	183
Одоевъ, у., Туль., до Ясенокъ, Моск.-Кур. 65, Калуга, 70	4	869	265	84

НАЗВАНІЕ ГОРОДОВЪ, ПОСАДОВЪ И СЕЛЕНІЙ.	Число жит. въ тыс.	Раз. отъ Петерб.	Раз. отъ Москвы.	Раз. отъ губ. гор.
Озургеты, у., Кутаис., до Батума, Закавказ. (Батум.) 18	4	2869	2265	80
Озорковъ, з., Калиш., до Лодзи, Лодз. 23. . . . .	11	1175	1360	136
Олекминскъ., у., Якут. обл. . . . .	1	7772	7341	657
Олонецъ, у., Олонец. губ. . . . .	1	308	857	148
Ольвиополь, з., Херс., до Голты, Ю.-З. (Бирзула)- Елизавет. 36. . . . .	6	1593	1251	223
Ольгинская ст., Дон. обл., до Аксаля 8. . . . .	2	1751	1147	35
Ольгополь, у., Подол., до Балтской 32, Попелюха 41, Ю.-З. (Одесс.) . . . . .	8	1515	1220	286
Олькушъ, у., Кѣлец., Ив.-Домб. . . . .	3	1331	1467	113
Ольты, у., Карск. обл. . . . .	—	2879	2275	—
Омскъ, Акмол. обл. . . . .	37	3175	2707	—
Онега, у., Арханг. . . . .	2	1236	1458	231
Опатовъ, у., Радом., до Островца, Иванг.-Домбр. (Бзинь-О.) 16. . . . .	6	1225	1300	79
Опочка, у., Псков., до Острова, Петерб.-Варш. 68. . . . .	5	379	722	122
Опочно, у., Радом., Иван.-Домб. (Колушки-Бзинь). . . . .	6	1217	1352	70
Ораніенбаумъ, Петерб., Балт. . . . .	5	39	643	—
Оргѣевъ, у., Бессар., до Кишнева, Ю.-З. (Киш.) 40 . . . . .	13	1688	1393	41
Орель, Моск.-Кур. . . . .	69	962	358	—
Оренбургъ, Оренб. . . . .	72	2104	1500	—
Орловъ, у., Вят. губ. . . . .	3	1317	939	51
Орскъ, у., Орен., до Оренб. (Оренб.). . . . .	14	2369	1765	265
Орша, у., Могил., Моск.-Брест . . . . .	13	653	503	76
Орѣховъ, Таврич., до Васильевки, Лоз.-Севаст. 39. . . . .	3	1776	1224	317
Оса, у., Перм., до Черми, Урал. 200. . . . .	5	1808	1380	138
Осташковъ, у., Твер., до Вышняго-Волочка, Ник. 130. . . . .	10	463	395	238
Остеръ, у., Черниг., до Бобрика, Кур.-Кіев. 38. . . . .	5	1090	795	81
Островъ, у., Псков. Пет.-Варш. . . . .	6	309	781	52
Островъ, у., Ломж., до Малкина, Пет.-Варш. 15. . . . .	11	988	1198	72
Острогожскъ, у., Воронеж, до Пухово, Коз.-Вор.- Рост. 23 . . . . .	21	1265	661	111
Острогъ, у., Волын., до Кривина, Ю.-З. (Кіев-Бр.) 16. . . . .	14	1316	1186	13
Остроленка, у., Ломж., до Малкина, П.-В. 53, Посел. 76, (Привисл.) . . . . .	8	1019	1230	33
Оханскъ, у., Перм., до Перм. 68 Ур. . . . .	1	1804	1336	68
Охотскъ, Примор. обл. . . . .	—	9603	8999	1040
Очаковъ, Херсон., до Николаева, Харьк.-Никол. 64. . . . .	10	1861	1342	127
Ошъ, у., Ферган. обл. . . . .	35	4469	3865	89
Ошмяны, у., Виленск. до Солы, Либ.-Ромен. 17. . . . .	5	719	854	74
Пабианице, Петроков., до Лодзи, Лодз. 15. . . . .	18	1220	1333	146

НАЗВАНІЕ ГОРОДОВЪ, ПОСАДОВЪ И СЕЛЕНІЙ.	Число жит. въ тыс.	Раз. отъ Петерб.	Раз. отъ Москвы.	Раз. отъ губ. гор.
Павлово, с., Ниж. до Горбатовки, Моск.-Н. 43, Гороховецъ 30. . . . .	7	988	384	88
Павловскій, п., Моск., Моск.-Ниж. . . . .	6	667	63	—
Павловскъ, у., Воронеж., до Сагунъ, Козл.-Ворон.-Рост. 41. . . . .	7	1339	735	185
Павловскъ, Петерб., Царскосел. . . . .	4	25	597	—
Павлодаръ, у., Екатер., Лоз.-С. . . . .	17	1524	920	76
Павлоградъ, у., Семипал. обл. . . . .	7	3565	3097	337
Нейзернъ (Цыздры) Кал. ж. д. 102. . . . .	3	1331	1491	50
Нейшамбе, Самарканд. окр., до Самарканда Закасп. . . . .	4	4480	3776	78
Ленджикендъ, Самарканд. окр., до Самарканда, Закасп. . . . .	3	4397	3793	61
Пенза, Морш.-Сызр. . . . .	61	1278	674	—
Перевозъ, з., Нижегород., до Нижняго, Моск.-Ниж. . . . .	—	1226	552	132
Перекопъ у., Тав., до Таган. 75. . . . .	5	1821	1269	133
Пермышль, у., Калуж., до Калуги, Сызр.-Вяз. 28. . . . .	3	810	206	28
Переяславль-Залѣскій, и., Вл., до Рязанцева, Моск.-Яр 21. . . . .	8	773	169	153
Переяславъ, у., Полтав. до Бровар., Кур.-Кіев. 70. . . . .	14	1191	896	264
Пермь, Урал. . . . .	45	1872	1404	—
Перновъ, у., Лифлянд., до Ревеля, Балт. 135 (Пароход.). . . . .	12	482	1035	241
Перовскъ, у., Сыръ-Дар. обл., до Владикавказ. Владикавказ. 294. . . . .	5	3468	2864	584
Петергофъ, у., Петербург., Балт. (Пет.-Ор.). . . . .	11	20	624	—
Петро-Александровскъ, Аму-Д. . . . .	2	4052	3448	1532
Петровскъ, у., Дагест. обл. . . . .	9	2612	2008	47
Петровскъ, у., Саратов., до Аткарска, Ряз.-Урал. 56. . . . .	13	1370	766	140
Петровскъ, з. Ярослав., Моск.-Яр. . . . .	2	729	187	74
Петрозаводскъ, Олонецк., губ. . . . .	12	451	1055	—
Петроковъ. Варш.-Вѣн. . . . .	30	1185	1358	—
Петропавловскъ, у., Примор. об. . . . .	—	1343	12809	1905
Петропавловскъ, у., Акмол. обл. . . . .	20	3035	2361	281
Пинега, у., Архангел. . . . .	—	1168	1290	204
Пилица, п., Кѣл., Заверце, Варш.-В. 17, Вольбромъ И.-Дом. 14. . . . .	4	1330	1438	267
Пинскъ, у., Мин., Пол. (Бр.-Бр.). . . . .	27	1027	948	254
Пинчовъ, у., Кѣлец. до Андреева, Иван.-Д. 28. . . . .	8	1274	1391	50
Пирятинъ, у., Полтав., до Ромодана, Х.-Ник. (Ромны-Кр.) 64. . . . .	8	1190	890	177
Пишпекъ, Семирѣч. обл. . . . .	6	4298	3694	—
Плесъ, з., Костр., до Кинешмы, Шуя-Иван.-К. 53, Горкино 35. . . . .	2	891	447	139

НАЗВАНІЕ ГОРОДОВЪ, ПОСАДОВЪ И СЕЛЕНІЙ.	Число жит. въ тыс.	Раз. отъ Петерб.	Раз. отъ Москвы.	Раз. отъ губ. гор.
Плонецъ, у., Плоц., до Новаго Двора, Привисл. 39.	7	1119	1292	48
Новогеоргиевскъ, 35, прист. Закрочимъ 26. . . . .	7	1119	1292	48
Плоцкъ, до Кутно, Варш.-Б. 44. . . . .	26	1167	1340	—
Повѣнецъ, у., Олонец. губ. . . . .	1	636	1191	185
Погарь, з., Черн., до Унеча, Полѣс. (Бр.-Бр.) 32, Жудин., 35.	4	1017	577	215
Погорѣлое Городище, Тверск., до Ржева, Новоторж. 43.	2	581	365	211
Подольскъ, у., Моск., Моск.-Кур. . . . .	3	645	41	—
Покровская, сл., Сам., до Саратова, Тамб.-С. 7. . . .	20	1414	810	450
Покровъ, у., Влад., Моск.-Нижег. . . . .	2	707	103	80
Полангень, м., Курл., до Либавы, Либ.-Ром. 76. . . .	1	864	1209	250
Полоцкъ, у., Вит., Динаб.-В. . . . .	20	582	614	94
Полтава, Харково-Ник. . . . .	53	1306	893	—
Поневѣжь, у., Ковен., Либ.-Ром. . . . .	13	642	908	130
Порховъ, у., Пск., до Новоселье, Пет.-Варш. 59. . . .	5	273	655	127
Порѣчье, у., Смол., до ст. Рудня 45, Моск.-Брест. . .	5	624	467	75
Порѣчье, с., Яросл. губ. . . . .	2	723	224	67
Поти, прт., Кутаис. Закавказ. . . . .	7	2879	2275	90
Почепъ, м., Черн., Пол. (Бр.-Бр.), . . . . .	5	963	523	280
Починки, з., Нижег. губ. . . . .	9	1228	624	214
Пошехонье, у., Яросл., до Рыбинска, Рыб.-Болог. 63.	4	697	375	144
Праснышь, у., Плоц., до Цѣханова, Привисл. 23. . . .	9	1104	1307	118
Придуки, у., Полтав., до Нѣжина, Кур.-Кіев. 65. . . .	19	1150	849	218
Пронскъ, у., Ряз., до Хрущова, Ряз.-Урал. 25, Скопинъ 34.	7	960	356	56
Проскуровъ, у., Подол., Юго-Зап. (Бресто-Граев.). . . .	22	1402	1145	88
Пружаны, у., Гродн., до Линева, Моск.-Бр. 12. . . . .	7	984	968	183
Псквъ, Пет.-Варш. . . . .	30	257	729	—
Пудожъ, у., Олонец. губ. . . . .	1	536	999	486
Пултускъ, у., Ломж., до Насельска, Привисл. 22. . . .	15	1064	1267	88
Путивль, у., Курск., до Путивля, Кур.-Кіев. 20. . . .	8	1160	616	214
Пятигорскъ, у., Тер., до Минеральныя воды, Вла- дик. 20, Эссенуки, 15 (шоссе). . . . .	18	2261	1657	239
Рава, у., Петрок., до Скерневицъ, Варш.-Вѣн. 23. . . .	6	1136	1248	95
Радзивиловъ, м., Волян., Ю.-З. (Кіев.-Бр). . . . .	7	1355	1251	277
Радинъ, у., Сѣд., до Лукъ, В.-Т. 24. . . . .	5	1103	1092	134
Радомъ, Варш.-Вѣн. . . . .	28	1146	1282	—
Радомысль, у., Кіев., до Кіева, Ю.-З. (Кіев.-Бр. 98, Фастово 68. . . . .	11	1240	944	98
Радиминъ, у., Варш., до Варшавы, Пет.-В. 20. . . . .	3	1070	1225	20
Раздорская, ст., Д. об., до Новочеркаска, Козл.-В.-Рост.	3	1877	1273	161
Раненбургъ, у., Ряз. до Раненбурга, Ряз.-Козл., вѣт. 2 версты. . . . .	15	954	350	458
Распоинская, ст. Дон. обл. . . . .	10	1529	925	361

НАЗВАНІЕ ГОРОДОВЪ, ПОСАДОВЪ И СЕЛЕНІЙ.	Число жит. въ тыс.	Раз. отъ Петерб.	Раз. отъ Москвы.	Раз. отъ губ. гор.
Ревдинскій заводъ, Перм. губ. . . . .	9	1916	1712	512
Ревель, Эстл., Балт. . . . .	64	347	900	—
Редуть-Кале, Кутаис., до Поти, З. . . . .	—	2072	1873	153
Рени, Бессар., Ю.-З. (Дун.) . . . . .	6	1893	1596	216
Ржевъ, у., Твер., Ржево-Вяз. . . . .	21	538	326	168
Ржищевъ, м., Кіев., до Мироновки, Фаст. 35. . . . .	5	1221	892	180
Рига, Лифл., Риго-Дин., Митава, Р.-Туккум., Псково-Риж. . . . .	256	568	968	—
Ровно, у., Волын., Пол. (Вил.-Р.) . . . . .	24	1252	1148	174
Рогачевъ, у., Могил., до Жлобина, Либ.-Ром. 22, Бобруйскъ 50. . . . .	9	828	575	108
Романовъ-Борисог., у., Яросл., до Ярославля, Моск.-Яр. 35. . . . .	6	620	297	36
Ромны, у., Полт., Либ.-Ром. . . . .	22	1137	789	168
Рославль, у., Смолен., Орл.-Вит. . . . .	17	810	370	110
Россіены, у., Ковенск., до Ковно, П.-Варш. 83. . . . .	7	777	1043	184
Ростовъ-на-Дону, у., Дон. обл., Козл.-Вор-Рост. . . . .	119	1752	1148	485
Ростовъ, у., Яросл., Моск.-Яр. . . . .	13	708	209	52
Руза, у., Моск., до Шелк. М.-В. 23. . . . .	2	709	105	—
Рыбинскъ, у., Яросл., Рыб.-Бол. . . . .	25	574	342	81
Рыльскъ, у., Курск., до Коренево, Курск.-Кіев. 25. . . . .	11	1243	639	125
Рышинъ, у., Плец., до Влоцлавскъ, Варш.-Бромб. 63. . . . .	6	1262	1435	95
Рѣжица, у., Витеб., Пет.-В. . . . .	10	417	801	282
Рѣчица, у., Мин., Пол. (Брян.-Бр.) . . . . .	9	977	797	178
Рязанскъ, у., Рязан., Ряз.-Козл. . . . .	12	901	297	106
Рязань, Моск.-Казан. . . . .	44	789	185	—
Сальяны, Бакин., до Аджибабуля 51, Закавказ. . . . .	10	3160	2556	530
Самара, Оренб. . . . .	91	1724	1120	—
Самарнандъ, Закасп. . . . .	54	4337	3733	—
Сандоміръ, у., Радом., до Островца, Иванг.-Домб. (Бзинь-В.) 45. . . . .	6	1255	1294	108
С.-Петербургъ, Никол., Варш., Балт., Финл., Царскосел. . . . .	1267	—	604	—
С.-Михель, Финл. (Коув.-С.-М.) . . . . .	3	286	990	—
Сапожокъ, у., Рязан., до Кензино, Сызр.-Вяз. 18. . . . .	8	945	341	122
Саранскъ, у., Пен., до Пензы С.-В. 131. . . . .	13	1289	685	131
Сарапуль, у., Вят. губ. . . . .	21	1872	1268	584
Саратовъ, Тамб.-С. . . . .	137	1407	803	—
Сарепта, кол., Сарат., до Царицына, Грязе.-Ц. 28. . . . .	5	1721	1117	390
Свеаборгъ, кр., Нюланд., до Гельсингфорса. Финл. . . . .	1	400	1004	4
Свѣяжскъ, у., Казанск., до Н.-Новгорода, Моск.-Нижег. 368. . . . .	2	1362	758	39
Свѣнцианы, у., Вилен. до Свѣнцианъ, Пет.-Варш. 11. . . . .	6	601	867	84
Себезъ, у., Витеб., до Дриссы, Дин.-В. 72, до Рѣжицы 82. . . . .	4	479	717	197
Севастополь, у., Тавр., Лоз.-С. . . . .	50	2028	1430	73
Седневъ, Чернигов., до Городни, Либ.-Ромен. 34. . . . .	1	1033	736	25

НАЗВАНІЕ ГОРОДОВЪ, ПОСАДОВЪ И СЕЛЕНІЙ.	Число жит. въ тыс.	Раз. отъ Петерб.	Раз. отъ Москвы.	Раз. отъ губ. гор.
Сейны, у., Сувалк., до Порѣчья, Пет.-Варш. 72. . . . .	3	880	1091	30
Сейтовскій, п., Оренб., до Оренбурга, Оренб. . . . .	6	2126	1522	22
Селенгинскъ, у., Забайк. обл. . . . .	1	6172	5704	567
Селижаровскій, п., Твер., до Ржева, Ржево-Вяз. 92. . . . .	1	502	434	278
Семеновъ, у., Нижегород., до Нижняго, Моск.-Ниж. 68. . . . .	3	1087	483	73
<b>Семипалатинскъ</b> , обл., гор. . . . .	26	3902	3434	—
Сенгилей, у., Симб., до Сызрани, Сызр.-Вязем. 164. . . . .	5	1538	934	65
Сергачъ, у., Ниж., до Нижн. 178. . . . .	1	1192	588	178
Сергѣевскій, п., Моск., Моск.-Яр. . . . .	31	672	68	—
Сергѣевскія минер. воды, Сам., д. Смышляевки, Оренб. 103. . . . .	1	1768	1164	124
Сергѣевскъ, з., Самар., до Смышляевки, Оренб. 106. . . . .	0	1838	1234	150
Сергѣевское, с., Тул., Моск.-Кур. . . . .	2	845	241	60
Сергіополь, у., Семир. . . . .	1	4174	3706	178
Сердоболь, у., Выборг., до Выборга, Финл. 231. . . . .	1	268	872	231
Сердобскъ, у., Саратов., до Ртищево, Ряз.-Урал. 40. . . . .	12	1270	666	217
Серпець, у., Плоц., до Млавы, Пр. 60. . . . .	8	1195	1361	155
Серпуховъ, у., Моск., Моск.- Кур., . . . . .	24	699	95	—
Сестрорѣцкъ, Пет. губ. . . . .	2	37	641	—
Сигнахъ, у., Тифл., до Тифлиса, Закавказ. 98. . . . .	8	2729	2125	100
<b>Симбирскъ</b> , до Сызрани, С.-В. 133. . . . .	43	1473	869	—
<b>Симферополь</b> , Тавр., Лоз.-Севаст. . . . .	48	1955	1357	—
Свира, у., Киев., до Бѣл. Цер.(Фаст.)36. до Попел. Ю.-З. 20. . . . .	16	1256	960	115
Сверневицы, у., Варш. Варш.-В. . . . .	9	1111	1284	61
Скопинъ, у., Рязан., Ряз.-Вяз. . . . .	14	930	326	153
Скуляны, м., Бессар., до Унгени, Ю.-З. (Киш.) 18. . . . .	2	1663	1397	175
Славута, м., Вол., Ю.-З. (Киев.-Б.). . . . .	4	1322	1127	167
Славиносербскъ, у., Екатер., до Бѣлой, Донец. (Мар.-Л.) 20. . . . .	3	1651	1047	333
Славянскъ, з., Харьков., до Славянской, Кур.-Хар.-Азов. 5. . . . .	15	1504	900	168
Слободской у., Вят. . . . .	10	1419	1022	31
Слонимъ, у., Гроднен., Полѣсс. (Бар.-Бѣл.). . . . .	15	851	915	167
Слупцы, у., Калиш., до Кутно, Варш.-Тересп. 102. . . . .	3	1270	1443	77
Слудскъ, у., Мин., д. Ляховичей, Поѣсс. (Вильно-Ровно) 77 . . . . .	14	946	766	185
<b>Смоленскъ</b> , Моск.-Брест. . . . .	46	699	392	—
Сморгонь, м., Вил., Либ.-Ром. . . . .	7	739	960	76
Смѣла, м., Киев., Фаст. . . . .	7	1408	1109	257
Соколка, у., Гродн. Пет.-Варш. . . . .	7	850	1059	43
Соколовъ, у., Сѣдлец., Полѣсс. (Малвинъ-Сѣдл.). . . . .	7	996	1156	28
Солигаличъ, у., Костр., до ж. д. 220. . . . .	3	975	580	223
Соликамскъ, у., Перм., до Веретья, Урал., (Чус.-Бер.) 33. . . . .	4	2078	1610	206
Сольвычегодскъ, у., Волог., губ., . . . . .	1	1251	996	543
Сольцы, п., Пск., до Шим., Новг. 28. . . . .	5	253	584	145
Сороки, у., Бессар., до Попелюхи, Ю.-Зап. (Одесс.) 90. . . . .	15	1553	1258	176



НАЗВАНІЕ ГОРОДОВЪ, ПОСАДОВЪ И СЕЛЕНІЙ.	Число жит. въ тыс.	Раз. отъ Петерб.	Раз. отъ Москвы.	Раз. отъ губ. гор.
Сосница, у., Черниг., до Мѣны, Либ.-Ром. 20. . . .	7	1031	704	135
Софійскъ, у., Примор. обл. . . . .	—	9560	8959	247
Сохачевъ, у., Варш., до Ловича, Варш.-Бромберг. 24.	5	1100	1273	50
Сочи, м., Черном. окр., до Новороссійс., Вадик (Новоросс.)	—	2345	1741	—
Спаскъ, у., Казан. губ. . . . .	2	1533	929	130
Спаскъ, у., Рязан. до Старожилово 20, Моск.-Каз. . .	4	841	237	52
Спаскъ, у., Тамб., до Пачелмы, Сыяр.-Вяз. 78. . . .	6	1138	534	399
Срѣтенскъ, у., Забайк. обл. . . . .	—	6988	6384	359
Ставрополь, до Невинномыской, Владик. 63. . . . .	41	2054	1450	—
Ставрополь, у., Самар., до Самары, Оренб. 91. . . . .	5	1664	1060	145
Старая Русса, у., Новг., Новг. . . . .	15	270	540	91
Старая Ушица, з., Подол., до Волковинцы, Ю.-З. (Одесс.)	4	1393	1130	103
Старица, у., Твер., до Старицы, Новоторж. 10. . . . .	5	508	296	139
Старобѣльскъ, у., Хар., до Черты, К.-В.-Р. 96, Лисич. 54.	13	1549	945	214
Стародубъ, у., Черниг., до Унеча, Полѣсс. (Брян.-Бр.) 23.	22	977	538	176
Староконстан, у., Вол., до Проск., Ю.-З. (Жмер.-Вол.) 42.	16	1360	1102	129
Старый Быховъ, у., Могил., до Бобруйска, Либ.-Ром. 101	6	787	618	58
Старый Маргеланъ, Ферг. обл. . . . .	36	4492	3888	14
Старый Осколь, у., Курск., до Солнцево, Кур.-Хар.-Азов. 109. . . . .	16	1262	664	161
Шашевъ, Радомск., до Островца, Иванг.-Домб. (Взинъ-Б.) 51. . . . .	8	1261	1335	114
Стерлитамакъ, у., Уфим., до Уфы, Сам.-Злат. 111. . . .	15	2085	1481	24
Стопница, п., Кѣлец., до Андржеева, Иванг.-Д. 60, Кѣлецъ, 63. . . . .	4	1281	1357	63
Сувалки, до Граево, Юго-Западн. (Бр. Гр.) 67. . . . .	22	910	1121	—
Судакъ, м., Тавр., до Симф., Л.-С. 104. . . . .	—	1998	1446	103
Суджа, у., Курск., до Коречево, Кур.-Кіев. 35, до Сумъ, Х.-Н. 55. . . . .	12	1253	649	147
Судиславль, з., Костр., до Костромы, Моск.-Яр. (Костр.). . . . .	1	801	406	49
Судогда, у., Влад., до Владиміра, Моск.-Ниж. 37. . . .	3	818	214	37
Суздаль, у., Влад., до Владиміра, Моск.-Ниж. 34. . . .	8	815	211	34
Суксунскій заводъ, Перм., до Перми, Уральской. . . .	3	2006	1538	134
Сумы, у., Харьк., Х.-Н. (Сум.). . . . .	27	1262	705	187
Сумскій пос., Арханг. губ. . . . .	1	1717	1819	613
Суражъ, з., Вит., до ст. Витебскъ 41, Орл.-В. . . . .	2	621	551	41
Суражъ, у., Черниг., до Клинцы, Полѣсс. (Брян.-Бр.) 35. . . . .	4	953	513	270
Суражъ, з., Гродн. губ. . . . .	1	917	1080	104
Сурахань, с., Бакин., Закавк. 8. . . . .	1	3000	2400	18
Сургуть, у., Тобольск. губ. . . . .	1	3850	3176	864

НАЗВАНІЕ ГОРОДОВЪ, ПОСАДОВЪ И СЕЛЕНІЙ.	Число жит. въ тыс.	Раз. отъ Петерб.	Раз. отъ Москвы.	Раз. отъ губ. гор.
Сухиничи, з., Калуж., до Калуги, Ряз.-В., тр. чер.				
Мещевскъ, 95. . . . .	5	873	269	91
Суховаля, з., Гродн. губ. . . . .	3	1023	1121	112
Сухумъ-Кале, у., Кутаис., до Поти, Закавк., 96. . . . .	7	2551	1895	438
Сызрань, у., Симб., Морш.-С. . . . .	32	1500	896	133
Сысертскій заводъ, Перм., до Косулинской (Тю- мен.) 30. . . . .	5	2281	1677	515
Сычевка, у., Смол., Ржев.-Вяз. . . . .	4	601	296	234
Сѣвскъ, у., Орлов., до Львовской, Кур.-Кіев. 106. Коренево, 90. . . . .	9	1102	508	150
Сѣдлецъ, Варш.-Тер. . . . .	23	1028	1128	—
Сѣнно, у., Мог., до Кохан., М.-Б. 43. . . . .	4	755	573	148
Сѣрадзь, у., Калиш., до Лодзи, Лодз., 57, Петрововъ, В.-Вѣн. 69. . . . .	7	1230	1386	48
Тавастгусъ, Финл. (Гел.-Тамм.). . . . .	5	368	972	—
Тагайскій пос., Симб. губ. . . . .	2	1522	921	51
Таганрогъ, прг. Дон. обл., К.-Х.-А. . . . .	51	1736	1132	419
Тагильскій зав., Перм., Уральск. . . . .	3	2245	1641	373
Тамань, у., Кубан обл., до Крымской ст. 114, Владик.	1	2181	1582	173
Тамбовъ, Тамб.-Сар. . . . .	48	1054	450	—
Таммерфорсъ, у., Тавастг., Финл., (Гельсинг.-Т.). . . . .	21	420	1024	75
Тара, у., Тобол. губ. . . . .	7	3299	2831	557
Тараша, у., Кіев., до Ольш., Фасст. . . . .	11	1261	965	120
Таруса, у., Кал., до Иваново, М.-К. 17 . . . . .	1	739	135	71
Тарутино, м., Бессар., до Кульмской, Ю.-З. (Дун.) 24.	3	1833	1463	104
Ташкентъ, Сыр.-Дар, до Самарканда. Закасп. 284. . . . .	156	4052	3448	—
Таурогень, м., Ковен., до Шавлей, Либ.-Ром. 95. . . . .	5	792	1132	173
Тверь, Ник. . . . .	53	447	157	—
Тейково, с., Влад., до Ив.-Вознес., Ш.-И.-К. 35, тр. на Нерехту, 24. . . . .	1	770	339	163
Тельавъ, у., Тиф. до Тиф., Закасп. 143. . . . .	11	2792	2188	160
Тельши, у., Ков., До Можейки, Митав., 49. . . . .	6	715	1119	186
Темиръ-Ханъ-Шура, Даг. обл., до Владикавказа. Вла- дикавк. 251. . . . .	9	2615	2011	—
Темниковъ, у., Там., до Начелмы, Морш.-С. . . . .	5	1158	554	527
Темрюкъ, у., Кубан., до Новороссійска, Влад. 108, Крымской 70. . . . .	14	2178	1574	135
Тересполь, Сѣдл., Варш.-Тер. . . . .	4	1137	1030	109
Тетюши, у., Казан., до Сызрани, Сызр.-Вяземск. 249.	4	1580	976	143
Тимъ, у., Кур., до Солнцево, Кур.-Хар.-Азов. 38. . . . .	7	1197	593	90
Тирасполь, у., Хер., Ю.-З. (Киш.). . . . .	27	1694	1399	291
Тифлисъ, Закав. . . . .	160	2630	2026	—

НАЗВАНІЕ ГОРОДОВЪ, ПОСАДОВЪ И СЕЛЕНІЙ.	Число жит. въ тыс.	Раз. отъ Петерб.	Раз. отъ Москвы.	Раз. отъ губ. гор.
Тихвинъ, у., Нов., до Чуд., Ник. 126. . . . .	6	240	621	200
Тобольскъ, до Тюмени, Урал. 257. . . . .	20	2801	2332	—
Токмакъ, у., Семирѣч. обл. . . . .	1	4414	3810	154
Томашовъ, у., Любл., до Рейовець, Привисл. 80. . . . .	6	1284	1294	114
Томашовъ, Петрок., Привисл., до Рейовець. 82. . . . .	21	1260	1373	96
Томскъ, губ. гор. . . . .	52	4236	3586	—
Торжокъ, у., Твер., Новот. . . . .	12	441	229	72
Торопецъ, у., Псков., до Старой Руссы, Новг. 189. . . . .	7	459	723	357
Тотьма, у., Вологод., до Вологды, Ярослав.-В. 205. . . . .	4	913	658	205
Триполье, м., Киев., до Уст., Фас. . . . .	2	1191	896	50
Троицкій пос., Касан., губ. . . . .	1	1294	690	218
Троицкъ, у., Ор., до Златоуст. 187. . . . .	23	2494	1890	751
Троицкъ, з., Пензен., до Титово, Морш.-Сызр. . . . .	4	1409	805	166
Троки, у., Вилен., до Ландварово, Пет.-Варш. 10. . . . .	3	689	910	20
Троицкосавскъ, у., Забайк. обл. . . . .	8	6388	5784	665
Трубчевскъ, у., Орл., до Почапа. Полѣсс. (Брян.- Брест.) 48. . . . .	6	1025	495	215
Туккумъ, у., Курл., Риго-Т. . . . .	7	668	1068	54
Тула, Моск.-Кур. . . . .	111	785	181	—
Тульчинъ, Подол., до Вошнярки, Ю.-З. (Одесс.) 21. . . . .	11	1411	1116	256
Тургай, обл. гор. *). . . . .	—	2254	2078	—
Турекъ, у., Калишск., до Кутно, Варш.-Бромб. 71. . . . .	8	1240	1413	38
Туркестанъ, у., Сыръ-Дар. обл. . . . .	11	3786	3182	266
Туринскъ, у., Тобольск., до Тюмени, Урал. 168. . . . .	2	2708	2239	422
Туринскій верхній зав., Перм. . . . .	5	2272	1568	299
Туринскій нижній зав., Перм., до Кушвы, Урал. 45. . . . .	5	2703	1599	331
Туруханскъ, у., Енисейск. губ. . . . .	—	6022	5553	1415
Тыкоцинь, Ломж., до Вѣлостока, Пет.-Варш. 28, Кнышинъ 9, В.-Г. . . . .	4	941	1144	169
Тюкалинскъ, Тобольск. . . . .	4	3173	2569	463
Тюмень, у., Тобол., Уральск. . . . .	29	2726	2122	257
Угличъ, у., Яросл., до Рыбинска, Рыб.-Болог. 70, Родионово 50. . . . .	9	590	375	150
Узунъ-Ада, Закасп., Закасп. . . . .	1	3258	2654	—
Улеборгъ, Финлянд., (Э.-У.). . . . .	13	622	1226	—
Умань, у., Киев., до Шполы, Фас. 105. . . . .	28	1402	1107	261
Унжа, з., Костр., до Костромы, Моск.-Я. (Костр.) 204. . . . .	1	1072	596	200
Уральскъ, до Бузулука, Орен. 199. . . . .	36	2196	1592	—
Ура-Тюбе, у., Сыръ-Дар., до Самарканда, Закасп. 204. . . . .	20	4259	3655	207
Ургутъ, Самарканд., окр., до Самарканда, Закасп. . . . .	6	4372	3768	35
Уржумъ, у., Вят., пар. прист. 16. . . . .	4	1578	1072	189
Урюпинская ст., Дон. обл., Гр.-Ц. . . . .	9	1323	719	634

НАЗВАНІЕ ГОРОДОВЪ, ПОСАДОВЪ И СЕЛЕНІЙ.	Число жит. въ тыс.	Раз. отъ Петерб.	Раз. отъ Москвы.	Раз. отъ губ. гор.
Усмань, у., Тамб., Коз.-В.-Р. . . . .	9	1094	490	176
Усолье, Перм., до Березник., Урал. . . . .	7	2182	1484	234
Усть-Камеиогорскъ, у., Сем. обл. . . . .	8	4237	3633	202
Усть-Лабинская ст., Кубан. обл., до Станичной 35, (Чов.). . . . .	4	2064	1460	64
Усть-Медвѣдицкая ст., Дон. обл., до Серебрякова, Гр.-Цар. 92. . . . .	14	1504	900	386
Усть-Сысольскъ, у., Волог. . . . .	4	1585	1330	877
Устюжна, у., Новг., до Вѣжеца, Рыб.-Болог. 120, Боровичи 177. . . . .	5	451	685	385
Уфа, Самаро-Уфим. . . . .	49	1961	1357	—
Фалешты, м., Бессар., до Пырлицы, Ю.-З. (Киш.) 30.	4	1634	1339	147
Фастовъ, м., Кіев., Фаст. . . . .	7	1212	916	72
Фатежъ, у., Курс., до Карасевки, 33, Моск.-Курск., Курскъ 44. . . . .	4	1150	546	44
Феллинъ, у., Лифл., до Лайсгольма, Балт. (Талсъ-Д.) 75.	7	563	1057	222
Фридрихсгамъ. прт., Выборг., до Уттисъ, Фин. 41, по лин. Котк — Коуволла 17. . . . .	3	230	834	110
Фридрихштадтъ, у., Курл., до Ремерсгофъ, Риг.-Д. 5.	5	639	905	119
Хабаровскъ, Примор. обл. . . . .	14	8944	8340	—
Ханская ставка, внут. Бук. орд. . . . .	1	1756	1152	385
Харьковъ, Кур.-Х.-Азов. . . . .	174	1335	731	—
Хвалыискъ, у., Саратов., до Сызрани, Сызр.-Вяз. 83. .	15	1582	978	217
Хенцины, Кѣл., до Кѣльце, Ивангор.-Домб. . . . .	6	1256	1348	183
Херсонъ, до Николаева, Хар.-Н. 57, Гороховка 52. . .	69	1733	1257	—
Хмѣльникъ, з., Под., до Бердичева, Ю.-З. 59, Калин. 39.	11	1338	1081	172
Хмѣльникъ, з., Кѣлец., до Ивангорода 31, Иванг.-Д.	6	1274	1342	201
Ходжентъ, у., Самаркандск., до Самарканда, Зап. 274.	30	4256	3652	142
Холмогоры, у., Арханг. губ. . . . .	1	1034	1156	70
Холмъ, у., Любл., Привисл. . . . .	19	1236	1246	66
Холмъ, у., Псков., до Старой Руссы, Новг. 104. . . . .	5	368	639	272
Холуй, с., Влад., до Мстеры, М.-Н. . . . .	2	876	272	210
Хороль, у., Полтав., Хар.-Н. . . . .	8	1288	930	100
Хотинъ, у., Бессар., до Проскурова, Ю.-Зап. (Жмер.- Вол.) 109. . . . .	18	1519	1262	269
Хрѣновое, с., Воронеж., до Лыски, Козл.-Вор.-Рост. 55.	7	1201	597	146
Царевококшайскъ, у., Казан., Ниж.-Новгородъ 518. .	1	1564	960	134
Царевъ, у., Астрах., до Царицина, Грязе-Цар. 264. .	8	1681	1077	481
Царицынъ, у., Саратов., Грязе-Ц. . . . .	55	1609	1005	362
Царское Село, у., Петерб., Царск. . . . .	22	21	593	—
Цивильскъ, у., Каз., Н.-Новг. 301. . . . .	2	1323	719	135

НАЗВАНІЕ ГОРОДОВЪ, ПОСАДОВЪ И СЕЛЕНІЙ.	Число жит. въ тыс.	Раз. отъ Петерб.	Раз. отъ Москвы.	Раз. отъ губ. гор.
Цимлянская ст., Дон. обл., до Калача, Грязе-Ц. (Волг.-Д.) 152. . . . .	2	1833	1229	216
Цѣхановъ, у., Плец., Привисл. . . . .	10	1127	1331	141
Чебоксары, у., Казан., Н.-Новг. 263. . . . .	3	1284	680	146
Челябинскъ, у., Оренб., до Златоуста 145, Урал. . . . .	19	2451	1847	832
Чембаръ, у., Пенз., до Воейково, Сызр.-Вяз. 49. . . . .	5	1237	633	138
Чемкентъ, у., Сырѣ-Дар., до Самарканда, Закас. 397.	10	3940	3336	112
Ченстохово, у., Петрок., Варш.-В. . . . .	45	1265	1438	80
Чердынъ, у., Перм., до Веретья, Урал. (Чусов.- Березн.) 122. . . . .	3	2168	1700	296
Череповецъ, у., Новг., до Вологды, Ярослав.-В. 134. . . . .	6	574	587	508
Чериковъ, у., Могил. до Рославля Орл.-Вит. 99. . . . .	5	817	472	87
Черкасы, у., Кіев., Фаст. (Черк.). . . . .	29	1434	1138	293
Черкасская ст., Дон. обл. . . . .	5	1740	1181	24
Черниговъ, до Городни, Либ.-Р. 54. . . . .	27	1008	714	---
Черный Яръ, у., Астрах. до Царицына, Грязе-Цар. 150.	5	1760	1156	257
Чернь, у., Тул., до Черни, М.-К. 9. . . . .	3	878	274	93
Чегиринъ, у., Кіев., до Фундуклеевки, Фаст. 35. . . . .	9	1491	1196	350
Чимбай, Аму-Дар. обл. . . . .	1	4379	3775	327
Чиназъ, у., Сырѣ-Дар. до Самарканда, Закас. 221. . . . .	—	4116	3512	64
Чистополь, у., Казан., до Бугуруслана, Сам.-Злат. 277.	20	1566	962	136
Чита, Забайк. обл. . . . .	11	6500	6032	---
Чугуевъ, з., Харьк., до Харькова, Кур.-Хар.-Азов. 36.	11	1372	768	36
Чухлома, у., Костр., до Костромы, Моск.-Яросл.-Вол (Костр.) 173. . . . .	2	928	533	176
Шавли, у., Ковен., Либ.-Ром. . . . .	15	696	978	171
Шадринскъ, у., Перм., до Камышлова, Урал. 128. . . . .	11	2450	1982	578
Шацкъ, у., Тамб., до Моршанска, Сызр.-Вяз. 70, до Верцы, С.-В. 60. . . . .	13	1065	461	349
Шемаха, у., Бакин., до Кюрдамира, Закавказк. 69. . . . .	20	3041	2437	113
Шенкурскъ, у., Арханг., до Вологды, 408. . . . .	1	1110	855	374
Шишкѣевъ, з., Пен., до Пензы, М.-С. . . . .	3	1341	737	126
Шидловецъ, Радом., до Ястржемба, Ивангор-Домбр.	7	1199	1330	28
Шкловъ, м., Могил. до Орши, М.-Б. 56. . . . .	10	677	508	52
Шлисселбургъ, у., Петер., до Колпино, Ник. 45. . . . .	5	60	624	---
Шостенскій заводъ, Черниг., до Путивля, Кур.-Кіев. 96.	3	1088	612	251
Шпола, м., Кіев., Фаст. (Шп.). . . . .	3	1390	1095	249
Шуша, у., Елисаветп., до Евлаха, Закавказк. 103. . . . .	25	2948	2344	133
Шуя, у., Влад., Шуйск.-Ив.-К. . . . .	18	810	279	103
Щебрешинъ, Любл. до Рейовець, Привисл. 69. . . . .	5	---	---	105
Щигры, у., Курск., до Курска, 55. . . . .	3	1164	560	57

НАЗВАНІЕ ГОРОДОВЪ, ПОСАДОВЪ И СЕЛЕНІЙ.	Число жит. въ тыс.	Раз. отъ Петерб.	Раз. отъ Москвы.	Раз. отъ губ. гор.
Щучинъ, у., Ломж., до Граево, Ю.-З. (Бр.-Гр.) 13. . .	5	942	1155	43
Эриванъ, до Акстафа, Закавк. 172. . . . .	29	2870	2266	—
Юрбургъ, Ковен., до Вильковишекъ, Пет.-Варш. 63. . .	4	834	1090	131
Юрвевецъ Поволжскій, у., Костр., до Кинешмы, Шуя.- И.-К. 60. . . . .	4	897	454	145
Юрьевъ Польскій, у., Владим., до Рязанцево, Моск.- Яр.-Вол. 42. . . . .	5	801	197	89
Юрьевъ, у., Лифл., Балт., Псков.-Р. . . . .	42	323	876	245
Юхновъ, у., Смолен., до Мятлево, Сызр.-Вяз. 32. . . .	2	762	201	278
Ядринъ, у., Казан., Н.-Новг. 246. . . . .	2	1284	680	247
Якобштадтъ, у., Курл., до Крейдбурга, Риго-Дин. 3. . .	5	687	1291	171
Янгутскъ . . . . .	6	8429	7961	—
Ялта, у., Таврич., до Симферополя, Лозово-Севаст. 89. .	13	2044	1447	89
Ялуторовскъ, у., Тобольск., до Тюмени, Урал. 81. . . .	3	2808	2134	339
Ямбургъ, у., Петерб. Балт. . . . .	4	129	682	—
Ямполь, у., Подол., до Крыжополя, Ю.-З. (Одесс.). . . .	6	1552	1257	186
Яновъ, у., Люб., до Люблина, Црив. 75. . . . .	7	1254	1263	74
Яранскъ, у., Вят. губ. . . . .	4	1323	719	223
Яренскъ, у., Вологод. губ. . . . .	1	1428	1173	720
Ярославль, Моск.-Яр. . . . .	70	656	261	—
Феодосія, у., Таврич., портъ, до Симферополя, Лоз.- Севаст. 105. . . . .	27	2061	1463	610



## Таблица для исчисления поверстной платы

за проездъ пассажировъ по Россійскимъ желѣзнымъ дорогамъ.

(Со включеніемъ Государственнаго сбора.)

Расстояніа въ верст.	Провозная плата.				Расстояніа въ верст.	Провозная плата.			
	Съ пассажира.			Съ 10 ф. багажа.		Съ пассажира.			Съ 10 ф. багажа.
	I кл.	II кл.	III кл.			I кл.	II кл.	III кл.	
	Р. В.	Р. К.	Р. К.			Р. В.	Р. К.	Р. К.	
1	— 23	— 14	— 9	0,35	31	1 13	— 68	— 45	1,78
2	— 23	— 14	— 9	0,35	32	1 15	— 69	— 45	1,84
3	— 23	— 14	— 9	0,35	33	1 18	— 71	— 47	1,90
4	— 23	— 14	— 9	0,35	34	1 23	— 74	— 49	1,96
5	— 23	— 14	— 9	0,35	35	1 28	— 77	— 51	2,01
6	— 23	— 14	— 9	0,35	36	1 30	— 78	— 52	2,07
7	— 25	— 15	— 10	0,40	37	1 33	— 80	— 53	2,13
8	— 30	— 18	— 12	0,46	38	1 38	— 83	— 55	2,19
9	— 33	— 20	— 13	0,52	39	1 40	— 84	— 56	2,24
10	— 38	— 23	— 15	0,58	40	1 45	— 87	— 58	2,30
11	— 40	— 24	— 16	0,63	41	1 48	— 89	— 59	2,36
12	— 43	— 26	— 17	0,69	42	1 53	— 92	— 61	2,42
13	— 45	— 27	— 18	0,75	43	1 55	— 93	— 62	2,47
14	— 53	— 32	— 21	0,81	44	1 58	— 95	— 63	2,53
15	— 55	— 33	— 22	0,86	45	1 60	— 96	— 64	2,59
16	— 58	— 35	— 23	0,92	46	1 68	1 01	— 67	2,65
17	— 60	— 36	— 24	0,98	47	1 70	1 02	— 68	2,70
18	— 65	— 39	— 26	1,04	48	1 73	1 04	— 69	2,76
19	— 70	— 42	— 28	1,09	49	1 75	1 05	— 70	2,82
20	— 73	— 44	— 29	1,15	50	1 80	1 08	— 72	2,88
21	— 75	— 45	— 30	1,21	51	1 85	1 11	— 74	2,93
22	— 80	— 48	— 32	1,27	52	1 88	1 13	— 75	2,99
23	— 83	— 50	— 33	1,32	53	1 90	1 14	— 76	3,05
24	— 88	— 53	— 35	1,38	54	1 95	1 17	— 78	3,11
25	— 90	— 54	— 36	1,44	55	1 98	1 19	— 79	3,16
26	— 95	— 57	— 38	1,50	56	2 03	1 22	— 81	3,22
27	— 98	— 59	— 39	1,55	57	2 05	1 23	— 82	3,28
28	1 00	— 69	— 40	1,61	58	2 10	1 26	— 84	3,34
29	1 03	— 62	— 41	1,67	59	2 13	1 28	— 85	3,39
30	1 10	— 66	— 44	1,73	60	2 15	1 29	— 86	3,45

Расстояніа въ верст.	Провозная плата.				Расстояніа въ верст.	Провозная плата.			
	Съ пассажира.			Съ 10 ф. багажа.		Съ пассажира.			Съ 10 ф. багажа.
	I кл.	II кл.	III кл.			I кл.	II кл.	III кл.	
	Р. К.	Р. К.	Р. К.			Р. К.	Р. К.	Р. К.	
61	2 18	1 31	— 87	3,51	96	3 45	2 07	1 38	5,52
62	2 25	1 35	— 90	3,57	97	3 48	2 09	1 39	5,58
63	2 28	1 37	— 91	3,62	98	3 53	2 12	1 41	5,64
64	2 30	1 38	— 92	3,68	99	3 58	2 15	1 43	5,69
65	2 33	1 40	— 93	3,74	100	3 60	2 16	1 44	5,75
66	2 38	1 43	— 95	3,80	101	3 63	2 18	1 45	5,81
67	2 43	1 46	— 97	3,85	102	3 68	2 21	1 47	5,87
68	2 45	1 47	— 98	3,91	103	3 70	2 22	1 48	5,92
69	2 48	1 49	— 99	3,97	104	3 75	2 25	1 50	5,98
70	2 53	1 52	1 01	4,03	105	3 78	2 27	1 51	6,04
71	2 55	1 53	1 02	4,08	106	3 83	2 30	1 53	6,10
72	2 60	1 56	1 04	4,14	107	3 85	2 31	1 54	6,15
73	2 63	1 58	1 05	4,20	108	3 88	2 33	1 55	6,21
74	2 68	1 61	1 07	4,26	109	3 90	2 34	1 56	6,27
75	2 70	1 62	1 08	4,31	110	3 98	2 39	1 59	6,33
76	2 73	1 64	1 09	4,37	111	4 00	2 40	1 60	6,38
77	2 75	1 65	1 10	4,43	112	4 03	2 42	1 61	6,44
78	2 83	1 70	1 13	4,49	113	4 05	2 43	1 62	6,50
79	2 85	1 71	1 44	4,54	114	4 10	2 46	1 64	6,56
80	2 88	1 73	1 15	4,60	115	4 15	2 49	1 66	6,61
81	2 90	1 74	1 16	4,66	116	4 18	2 51	1 67	6,67
82	2 95	1 77	1 18	4,72	117	4 20	2 52	1 68	6,73
88	3 00	1 80	1 20	4,77	118	4 25	2 55	1 70	6,79
84	3 03	1 82	1 21	4,83	119	4 28	2 57	1 71	6,84
85	3 05	1 83	1 22	4,89	120	4 33	2 60	1 73	6,90
86	3 10	1 86	1 24	4,95	121	4 34	2 61	1 74	6,96
87	3 13	1 88	1 25	5,00	122	4 40	2 64	1 76	7,02
88	3 18	1 91	1 27	5,06	123	4 43	2 66	1 77	7,07
89	3 20	1 92	1 28	5,12	124	4 45	2 67	1 78	7,13
90	3 25	1 95	1 30	5,18	125	4 48	2 69	1 79	7,19
91	3 28	1 97	1 31	5,23	126	4 55	2 73	1 82	7,25
92	3 30	1 98	1 32	5,29	127	4 58	2 75	1 83	7,30
93	3 33	2 00	1 33	5,35	128	4 60	2 76	1 84	7,36
94	3 40	2 04	1 36	5,41	129	4 63	2 78	1 85	7,42
95	3 43	2 06	1 37	5,46	130	4 68	2 81	1 87	7,48



Разстоянія въ верст.	Провозная плата.				Разстоянія въ верст.	Провозная плата.			
	Съ пассажира.			Съ 10 ф. багажа.		Съ пассажира.			Съ 10 ф. багажа.
	I кл.	II кл.	III кл.			I кл.	II кл.	III кл.	
	Р. К.	Р. К.	Р. К.			Р. К.	Р. К.	Р. К.	
131	4 73	2 84	1 89	7,53	166	5 88	3 53	2 35	9,55
132	4 75	2 85	1 90	7,59	167	5 90	3 54	2 36	9,60
133	4 78	2 87	1 91	7,65	168	5 93	3 56	2 37	9,66
134	4 83	2 90	1 93	7,71	169	5 95	3 57	2 38	9,72
135	4 85	2 91	1 94	7,76	170	5 98	3 59	2 39	9,78
136	4 90	2 94	1 96	7,82	171	6 00	3 60	2 40	9,83
137	4 93	2 96	1 97	7,88	172	6 03	3 62	2 41	9,89
138	4 98	2 99	1 99	7,94	173	6 05	3 63	2 42	9,95
139	5 00	3 00	2 00	7,99	174	6 08	3 65	2 43	10,01
140	5 03	3 02	2 01	8,05	175	6 10	3 66	2 44	10,06
141	5 05	3 03	2 02	8,11	176	6 10	3 66	2 44	10,12
142	5 13	3 08	2 05	8,17	177	6 13	3 68	2 45	10,18
143	5 15	3 09	2 06	8,22	178	6 15	3 69	2 46	10,24
144	5 18	3 11	2 07	8,28	179	6 18	3 71	2 47	10,29
145	5 20	3 12	2 08	8,34	180	6 20	3 72	2 48	10,35
146	5 25	3 15	2 10	8,40	181	6 23	3 74	2 49	10,41
147	5 30	3 18	2 12	8,45	182	6 25	3 75	2 50	10,47
148	5 33	3 20	2 13	8,51	183	6 28	3 77	2 51	10,52
149	5 35	3 21	2 14	8,57	184	6 30	3 78	2 52	10,58
150	5 40	3 24	2 16	8,63	185	6 33	3 80	2 53	10,64
151	5 43	3 26	2 17	8,68	186	6 33	3 80	2 53	10,70
152	5 48	3 29	2 19	8,74	187	6 35	3 81	2 54	10,75
153	5 50	3 30	2 20	8,80	188	6 38	3 83	2 55	10,81
154	5 55	3 33	2 22	8,86	189	6 40	3 84	2 56	10,87
155	5 58	3 35	2 23	8,91	190	6 43	3 86	2 57	10,93
156	5 60	3 37	2 24	8,97	191	6 45	3 87	2 58	10,98
157	5 63	3 38	2 25	9,03	192	6 48	3 89	2 59	11,04
158	5 70	3 42	2 28	9,09	193	6 50	3 90	2 60	11,10
159	5 73	3 44	2 29	9,14	194	6 53	3 92	2 61	11,16
160	5 75	3 45	2 30	9,20	195	6 55	3 93	2 62	11,21
161	5 78	3 47	2 31	9,26	196	6 55	3 93	2 62	11,27
162	5 80	3 48	2 32	9,32	197	6 58	3 95	2 63	11,33
163	5 83	3 50	2 33	9,37	198	6 60	3 96	2 64	11,39
164	5 85	3 51	2 34	9,43	199	6 63	3 98	2 65	11,44
165	5 88	3 53	2 35	9,49	200	6 65	3 99	2 66	11,50

Расстояніа въ верст.	Провозная плата.				Расстояніа въ верст.	Провозная плата.			
	Съ пассажира.			Съ 10 ф. багажа.		Съ пассажира.			Съ 10 ф. багажа.
	I кл.	II кл.	III кл.			I кл.	II кл.	III кл.	
	Р. К.	Р. К.	Р. К.			Р. К.	Р. К.	Р. К.	
201	6 68	4 01	2 67	11,56	236	7 45	4 47	2 98	13,57
202	6 70	4 02	2 68	11,62	237	7 48	4 49	2 99	13,63
203	6 73	4 04	2 69	11,67	238	7 50	4 50	3 00	13,69
204	6 75	4 05	2 70	11,73	239	7 53	4 52	3 01	13,74
205	6 78	4 07	2 71	11,79	240	7 55	4 53	3 02	13,80
206	6 78	4 07	2 71	11,85	241	7 58	4 55	3 03	13,86
207	6 80	4 08	2 72	11,90	242	7 60	4 56	3 04	13,92
208	6 83	4 10	2 73	11,96	243	7 63	4 58	3 05	13,97
209	6 85	4 11	2 74	12,02	244	7 65	4 59	3 06	14,03
210	6 88	4 13	2 75	12,08	245	7 68	4 61	3 07	14,09
211	6 90	4 15	2 76	12,13	246	7 68	4 61	3 07	14,15
212	6 93	4 16	2 77	12,19	247	7 70	4 62	3 08	14,20
213	6 95	4 17	2 78	12,25	248	7 74	4 64	3 09	14,26
214	6 98	4 19	2 79	12,31	249	7 75	4 65	3 10	14,32
215	7 00	4 20	2 80	12,36	250	7 78	4 67	3 11	14,38
216	7 00	4 20	2 80	12,42	251	7 80	4 68	3 12	14,43
217	7 03	4 22	2 81	12,48	252	7 83	4 70	3 13	14,49
218	7 05	4 23	2 82	12,54	253	7 85	4 71	3 14	14,55
219	7 08	4 25	2 83	12,59	254	7 88	4 73	3 15	14,61
220	7 10	4 26	2 84	12,65	255	7 90	4 74	3 16	14,66
221	7 13	4 28	2 85	12,71	256	7 90	4 74	3 16	14,72
222	7 15	4 29	2 86	12,77	257	7 93	4 76	3 17	14,78
223	7 18	4 31	2 87	12,82	258	7 95	4 77	3 18	14,84
224	7 20	4 32	2 88	12,88	259	7 98	4 79	3 19	14,89
225	7 23	4 34	2 89	12,94	260	8 00	4 80	3 20	14,95
226	7 23	4 34	2 89	13,00	261	8 03	4 82	3 21	15,01
227	7 25	4 35	2 90	13,05	262	8 05	4 83	3 22	15,07
228	7 28	4 37	2 91	13,11	263	8 08	4 85	3 23	15,12
229	7 30	4 38	2 92	13,17	264	8 10	4 86	3 24	15,18
230	7 33	4 40	2 93	13,23	265	8 13	4 88	3 25	15,24
231	7 35	4 41	2 94	13,28	266	8 13	4 88	3 25	15,30
232	7 38	4 43	2 95	13,34	267	8 15	4 89	3 26	15,35
233	7 40	4 44	2 96	13,40	268	8 18	4 91	3 27	15,41
234	7 43	4 46	2 97	13,46	269	8 20	4 92	3 28	15,47
235	7 45	4 47	2 98	13,51	270	8 23	4 94	3 29	15,53

Расстоянія въ верст.	Провозная плата.				Расстоянія въ верст.	Провозная плата.			
	Съ пассажира.			Съ 10 ф. багажа.		Съ пассажира.			Съ 10 ф. багажа.
	I кл.	II кл.	III кл.			I кл.	II кл.	III кл.	
	Р. К.	Р. К.	Р. К.			Р. К.	Р. К.	Р. К.	
271	8 25	4 95	3 30	15,48	426 450	12 00	7 20	4 80	24,75
272	8 28	4 97	3 31	15,64	451 475	12 50	7 50	5 00	26,25
273	8 30	4 98	3 32	15,70	476 500	13 00	7 80	5 20	27,25
274	8 33	5 00	3 33	15,76	501 530	13 50	8 10	5 40	29,25
275	8 35	5 01	3 34	15,81	531 560	14 00	8 40	5 60	30,75
276	8 35	5 01	3 34	15,87	561 590	14 50	8 70	5 80	32,25
277	8 38	5 03	3 35	15,93	591 620	15 00	9 00	6 00	33,75
278	8 40	5 04	3 36	15,99	621 650	15 50	9 30	6 20	35,25
279	8 43	5 06	3 37	16,04	651 680	16 00	9 60	6 40	36,75
280	8 45	5 07	3 38	16,10	681 710	16 50	9 90	6 60	38,25
281	8 48	5 09	3 39	16,16	711 745	17 00	10 20	6 80	39,75
282	8 50	5 10	3 40	16,22	746 780	17 50	10 50	7 00	41,25
283	8 53	5 12	3 41	16,27	781 815	18 00	10 80	7 20	42,75
284	8 55	5 13	3 42	16,33	816 850	18 50	11 10	7 40	44,25
285	8 58	5 15	3 43	16,39	851 885	19 00	11 40	7 60	45,75
286	8 58	5 15	3 43	16,45	886 920	19 50	11 70	7 80	47,25
287	8 60	5 16	3 44	16,50	921 955	20 00	12 00	8 00	48,75
288	8 63	5 18	3 45	16,56	956 990	20 50	12 30	8 20	50,25
289	8 65	5 19	3 46	16,62	991 1030	21 00	12 60	8 40	51,75
290	8 68	5 21	3 47	16,68	1031 1070	21 50	12 90	8 60	53,25
291	8 70	5 22	3 48	16,73	1071 1110	22 00	13 20	8 80	54,75
292	8 73	5 24	3 49	16,79	1111 1150	22 50	13 50	9 00	56,25
293	8 75	5 25	3 50	16,85	1151 1190	23 00	13 80	9 20	57,75
294	8 78	5 27	3 51	16,91	1191 1230	23 50	14 10	9 40	59,25
295	8 80	5 28	3 52	16,96	1231 1270	24 00	14 40	9 60	60,75
296	8 80	5 28	3 52	17,02	1271 1310	24 50	14 70	9 80	62,25
297	8 83	5 30	3 53	17,08	1311 1350	25 00	15 00	10 00	63,75
298	8 85	5 31	3 54	17,14	1351 1390	25 50	15 30	10 20	65,25
299	8 88	5 33	3 55	17,19	1391 1430	26 00	15 60	10 40	66,75
300	8 90	5 34	3 56	17,25	1431 1470	26 50	15 90	10 60	68,25
отъ до									
301 325	9 50	5 70	3 80	17,25	1471 1510	27 00	16 20	10 80	69,75
326 350	10 00	6 00	4 00	18 75	1511 1560	27 50	16 50	11 00	71,25
351 375	10 50	6 30	4 20	20,25	1561 1610	28 00	16 80	11 20	72,75
376 400	11 00	6 60	4 40	21,75	1611 1660	28 50	17 10	11 40	74,25
401 425	11 50	6 90	4 60	23,25	1661 1710	29 00	17 40	11 60	75,75

Разстоянія въ верст.	Провозная плата.				Разстоянія въ верст.	Провозная плата.				
	Съ пассажира.			Съ 10 ф. багажа.		Съ пассажира.			Съ 10 ф. багажа.	
	I кл.	II кл.	III кл.			I кл.	II кл.	III кл.		
	Р. К.	Р. К.	Р. К.			Р. К.	Р. К.	Р. К.		
отъ до										
1711 1760	29 50	17 70	11 80	77,25	3211 3260	44 50	26 70	17 80	122,25	
1761 1810	30 00	18 00	12 00	78,75	3261 3310	45 00	27 00	18 00	123,75	
1811 1860	30 50	18 30	12 20	80,25	3311 3360	45 50	27 30	18 20	125,25	
1861 1910	31 00	18 60	12 40	81,75	3361 3410	46 00	27 60	18 40	126,75	
1911 1960	31 50	18 90	12 60	83,25	3411 3460	46 50	27 90	18 60	129,25	
1961 2010	32 00	19 20	12 80	84,75	3461 3510	47 00	28 20	18 80	129,75	
2011 2060	32 50	19 50	13 00	86,25	3511 3560	47 50	28 50	19 00	131,25	
2061 2110	33 00	19 80	13 20	87,75	3561 3610	48 00	28 80	19 20	132,75	
2111 2160	33 50	20 10	13 40	89,25	3611 3660	48 50	29 10	19 40	134,25	
2161 2210	34 00	20 40	13 60	90,75	3661 3710	49 00	29 40	19 60	135,75	
2211 2260	34 50	20 70	13 80	92,25	3711 3760	49 50	29 70	19 80	137,25	
2261 2310	35 00	21 00	14 00	93,75	3761 3810	50 00	30 00	20 00	138,75	
2311 2360	35 50	21 30	14 20	95,25	3811 3860	50 50	30 30	20 20	140,25	
2361 2410	36 00	21 60	14 40	96,75	3861 3910	51 00	30 60	20 40	141,75	
2411 2460	36 50	21 90	14 60	98,25	3911 3960	51 50	30 90	20 60	143,25	
2461 2510	37 00	22 20	14 80	99,75	3961 4010	52 00	31 20	20 80	144,75	
2511 2560	37 50	22 50	15 00	101,25	4011 4060	52 50	31 50	21 00	146,25	
2561 2610	38 00	22 80	15 20	102,75	4061 4110	53 00	31 80	21 20	147,75	
2611 2660	38 50	23 10	15 40	104,25	4111 4160	53 50	32 10	21 40	149,25	
2661 2710	39 00	23 40	15 60	105,75	4161 4210	54 00	32 40	21 60	150,75	
2711 2760	39 50	23 70	15 80	107,25	4211 4260	54 50	32 70	21 80	152,25	
2761 2810	40 00	24 00	16 00	108,75	4261 4310	55 00	33 00	22 00	153,75	
2811 2860	40 50	24 30	16 20	110,25	4311 4360	55 50	33 30	22 20	154,25	
2861 2910	41 00	24 60	16 40	111,75	4361 4410	56 00	33 60	22 40	155,75	
2911 2960	41 50	24 90	16 60	113,25	4411 4460	56 50	33 90	22 60	158,25	
2961 3010	42 00	25 20	16 80	114,75	4461 4510	57 00	34 20	22 80	159,75	
3011 3060	42 50	25 50	17 00	116,25	4511 4560	57 50	34 50	23 00	161,25	
3061 3110	43 00	25 80	17 20	117,75	4561 4610	58 00	34 80	23 20	162,75	
3111 3160	43 50	26 10	17 40	119,25	4611 4660	58 50	35 10	23 40	164,25	
3161 3210	44 00	26 40	17 60	120,75	4661 4710	59 00	35 40	23 60	165,75	

Примѣчаніе. Чтобы узнать, что будетъ стоить проѣздъ отъ одного пункта до другого, сначала надо узнать количество верстъ между этими пунктами (какое обозначено въ прилагаемой таблицѣ кратчайшихъ разстояній между главнѣйшими пунктами сѣти рос. жел. дорогъ), а потомъ смотрѣть въ „таблицѣ поверстной платы“ провозную плату за данное количество верстъ.

	Брестъ.	Варшава.	Вержболово.	Вильно.	Витебскъ.	Владикавказъ.	Вологда.	Воронежъ.	Граница.	Двинскъ.
Брестъ . . . . .	—	199	497	353	761	1202	1487	1177	428	514
Варшава . . . . .	199	—	532	388	802	2402	1692	1376	288	552
Вержболово . . . . .	497	532	—	178	587	2346	1527	1321	834	343
Вильна . . . . .	353	388	178	—	415	2168	1351	1143	690	157
Витебскъ . . . . .	761	802	587	415	—	2049	994	863	1104	244
Владикавказъ . . . . .	1202	2402	2346	2168	2049	—	2271	1264	2654	2287
Вологда . . . . .	1487	1692	1527	1551	994	2272	—	1027	1915	1238
Воронежъ . . . . .	1177	1376	1321	1143	863	1264	1027	—	1606	1119
Граница . . . . .	428	288	834	690	1104	2654	1915	1606	—	754
Двинскъ . . . . .	514	552	343	157	244	2287	1238	1119	754	—
Екатеринославъ . . . . .	1282	1328	1543	1365	1145	1130	1486	744	1511	1389
Казань . . . . .	2012	2221	2050	1874	1511	2423	1452	1159	2438	1761
Кіевъ . . . . .	761	808	1009	831	993	1700	1404	675	991	977
Козловъ . . . . .	1231	1431	1378	1200	838	1432	859	168	1659	1094
Курскъ . . . . .	946	1064	1090	912	632	1417	973	231	1375	876
Либава . . . . .	677	712	411	358	618	2496	618	1482	1015	374
Липецкъ . . . . .	1137	1337	1286	1106	744	1407	942	143	1566	988
Минеральные Воды . . . . .	2016	2216	2160	1982	1863	186	2086	1078	2465	2101
Минскъ . . . . .	322	499	361	185	440	1986	1164	961	750	68
Москва . . . . .	1025	1224	1065	889	520	1817	461	553	1453	764
Нижній . . . . .	1442	1647	1482	1306	950	2227	876	950	1876	1194
Николаевъ . . . . .	1281	1242	1467	1289	1410	1499	1752	1020	1435	1386
Новороссійскъ . . . . .	1972	2172	2118	1940	1899	228	2063	1136	2373	2155
Одесса . . . . .	1077	1123	1338	1160	1550	1921	2016	1287	1306	1525
Орелъ . . . . .	881	1081	1028	850	488	1561	829	398	1310	744
Оренбургъ . . . . .	2378	2590	2430	2254	1886	2652	1898	1388	2819	2130
Пенза . . . . .	1634	1833	1673	1489	1130	1896	1143	632	2062	1374
Полтава . . . . .	1191	1237	1210	1163	993	1291	1334	592	1420	1237
Псковъ . . . . .	753	789	579	402	488	2526	1292	357	1091	244
Ревель . . . . .	1274	1309	1099	921	1014	2726	1365	1462	1611	620
Рига . . . . .	723	757	458	369	448	2492	1442	1311	1059	203
Ростовъ-Донъ . . . . .	1550	1750	1694	1516	1475	652	1639	612	1939	1731
Рыбинскъ . . . . .	1617	1621	1411	1233	932	2416	1055	1152	1922	1176
Рязань . . . . .	1222	1428	1257	1086	865	1631	660	367	1656	1109
Самара . . . . .	1986	2198	2038	1862	1494	2260	1507	996	1427	1738
Саратовъ . . . . .	1653	1852	1999	1622	1268	1854	1281	690	2081	1512
Севастополь . . . . .	1814	1779	2075	1797	1570	1554	1911	1169	2001	1814
Смоленскъ . . . . .	633	832	673	497	128	1922	866	736	1051	372
С.-Петербургъ . . . . .	1100	1046	836	658	750	2430	1069	1166	1347	500
Сызрань . . . . .	1870	1969	1909	1733	1365	2131	1378	1167	2298	1609
Тамбовъ . . . . .	1299	1498	1446	1268	914	1500	927	236	1727	1077
Тверь . . . . .	1184	1389	1224	1048	685	1983	622	719	1612	821
Тула . . . . .	1075	1258	1114	938	570	1709	653	448	1476	814
Уфа . . . . .	2477	2489	2529	2353	1985	2751	1998	1487	2918	2229
Харьковъ . . . . .	1014	1213	1158	980	861	1188	1202	466	1442	1105
Царицынъ . . . . .	1736	1935	1883	1705	1343	1937	1590	673	2165	1599
Челябинскъ . . . . .	2927	3139	2979	2803	2435	3201	2448	1937	3368	2679

# нѣйшими пунктами сѣти рос. жел. дорогъ.

алфавитномъ порядкѣ.

Категоріи-славя.	Казань.	Кіевъ.	Козловъ.	Курскъ.	Либавъ.	Липецкъ.	Минеральныя воды.	Минскъ.	Москва.	Нижній.	Ново-лава.	Ново-воросіискъ.	Одесса.
1282	2012	761	1231	946	677	1137	2016	322	1025	1442	1281	1972	1077
1328	2221	808	1431	1064	712	1337	2216	499	1224	1647	1242	2172	1123
1543	2050	1009	1378	1090	411	1286	2160	361	1065	1482	1467	2118	1338
1365	1874	831	1200	912	358	1106	1982	185	889	1306	1289	1940	1160
1145	1511	993	838	632	618	744	1863	440	520	950	1410	1899	1550
1130	2423	1700	1432	1417	2496	1407	186	1986	1817	2227	1499	228	1921
1486	1452	1404	859	973	1618	942	2086	1164	461	886	1752	2063	2016
744	1159	675	168	231	1482	143	1078	961	553	950	1020	1136	1287
1511	2438	991	1659	1375	1015	1566	2465	750	1453	1876	1435	2373	1306
1389	1761	977	1094	876	374	988	2101	684	764	1194	1386	2155	1525
—	2003	640	912	472	1728	900	944	1133	1015	1429	370	902	792
2003	—	1834	991	1489	2141	1086	2237	1694	978	1375	2179	2195	2346
640	1834	—	843	444	1188	818	1514	649	949	1360	564	1472	612
912	991	843	—	399	1462	95	1246	1123	385	782	1188	1204	1455
472	1489	444	399	—	1256	374	1231	730	502	916	789	1189	1056
1728	2141	1188	1462	1256	—	1362	2310	541	1144	1574	1695	2268	1518
900	1086	818	95	374	1362	—	1221	929	480	890	1163	1179	1430
944	2237	1514	1246	1231	2310	1221	—	1800	1631	2041	1313	548	1735
1133	1694	649	1123	730	1541	929	1800	—	704	1126	1056	1758	1110
1015	978	949	385	502	144	480	1631	704	—	411	1291	1589	1513
1429	1375	1360	782	916	1574	890	2041	1126	411	—	1702	1986	1972
370	2179	564	1188	789	1695	1163	1313	1056	1291	1702	—	1271	716
902	2195	1472	1204	1189	2268	1179	548	1758	1589	1986	1271	—	1693
792	2346	612	1455	1056	1518	1430	1735	1110	1513	1972	716	1693	—
616	1294	588	350	144	1112	256	1378	673	358	772	933	1434	1200
2132	2031	2061	1220	1619	2504	1313	2466	2069	1425	1822	2406	2424	2673
1376	1275	1307	464	863	1747	559	1710	1312	669	1066	1652	1668	1919
416	1751	549	760	361	1591	735	1105	850	863	1277	429	1628	701
1633	1805	1221	1212	1120	618	1232	2340	567	818	1239	1630	2393	1562
1880	1888	1735	1294	1408	634	1389	1087	2540	900	1321	2142	2498	2081
1552	1953	1182	1286	1080	219	1191	2306	536	968	1398	1591	2264	1530
478	1771	1048	780	765	1844	755	466	1333	1165	1562	847	424	1269
1569	1578	1541	984	1097	1300	1079	2230	1296	590	1010	1883	2188	2153
1111	792	1042	199	598	1336	294	1445	901	186	583	1387	1403	1554
1740	1639	1669	828	1227	2112	921	2074	1677	1033	1430	2014	2032	2281
1334	1413	1265	422	821	1884	517	1668	1445	807	1204	1442	1626	1877
532	2427	1172	1337	938	2194	1325	1368	1478	1440	1854	902	1326	1324
1018	1383	865	711	505	746	617	1736	312	392	822	1282	1772	1413
1625	1592	1558	998	1112	768	1095	2244	823	604	1025	1900	2202	2170
1611	1510	1542	699	1098	1983	794	1945	1548	904	1301	1887	1903	2154
980	1059	911	68	467	1530	163	1314	1091	453	850	1256	1272	1523
1177	1144	1108	551	664	1195	645	1797	868	159	570	1450	1755	1720
834	1088	765	277	322	1188	305	1523	753	183	596	1110	1484	1377
2231	2130	2160	1319	1718	2603	1412	2565	2168	1524	1921	2505	2523	2772
243	1715	512	628	229	1485	603	1002	798	734	1145	560	960	832
1417	1616	1345	625	904	1967	599	1751	1528	1010	1407	1693	1709	1960
2681	2580	2610	1769	2168	3053	1862	3015	2618	1974	2371	2955	2973	3222
1254	1212	661	775	1120	751	1894	972	263	688	1560	1865	1824	—

	Орелъ.	Оренбургъ.	Пенза.	Полтава.	Псковъ.	Ревель.	Рига.	Ростовъ-Донъ.	Рыбинскъ.	Рязань.
Брестъ . . . . .	881	2378	1634	1191	753	1274	723	1550	1617	1222
Варшава . . . . .	1081	2590	1833	1237	789	1309	757	1750	1621	1428
Вержболово . . . . .	1028	2430	1673	1210	579	1099	458	1694	1411	1257
Вильна . . . . .	850	2254	1489	1163	402	921	369	1516	1233	1086
Витебскъ . . . . .	488	1886	1130	993	488	1014	448	1475	932	865
Владикавказъ . . . . .	1561	2652	1896	1291	2526	2726	2492	652	2416	1631
Вологда . . . . .	829	1898	1143	1334	1292	1365	1442	1639	1055	660
Воронежъ . . . . .	398	1388	632	592	1357	1462	1311	612	1152	367
Граница . . . . .	1310	2819	2062	1420	1091	1611	1059	1939	1922	1656
Двинскъ . . . . .	744	2130	1374	1237	244	620	205	1731	1176	1109
Екатеринославъ . . . . .	616	2132	1376	416	1633	1880	1552	478	1569	1111
Казань . . . . .	1294	2031	1275	1751	1805	1888	1953	1771	1578	792
Кіевъ . . . . .	588	2061	1307	549	1221	1735	1182	1048	1541	1042
Козловъ . . . . .	350	1220	464	760	1212	1294	1286	780	984	199
Курскъ . . . . .	144	1619	863	361	1120	1408	1080	765	1097	598
Либава . . . . .	1112	2504	1747	1591	618	634	219	1844	1300	1336
Липецкъ . . . . .	256	1313	559	735	1232	1389	1102	755	1079	294
Минеральныя воды	1378	2466	1710	1105	2340	1087	2306	466	2230	1445
Минскъ . . . . .	673	2069	1312	850	567	2540	536	1333	1296	901
Москва . . . . .	358	1423	669	863	818	900	968	1165	590	186
Нижній . . . . .	772	1822	1066	1277	1239	1321	1398	1562	1010	583
Николаевъ . . . . .	933	2406	1652	429	1630	2142	1591	847	1883	1387
Новороссійскъ . . . . .	1434	2424	1668	1628	2393	1498	2264	424	2188	1403
Одесса . . . . .	1200	1673	1919	701	1562	2081	1530	1269	2153	1554
Орель . . . . .	—	1505	748	505	982	1264	936	1010	953	549
Оренбургъ . . . . .	1505	—	756	1980	2252	2334	2334	2000	2024	1239
Пенза . . . . .	748	756	—	1224	1496	1578	1577	1244	1268	483
Полтава . . . . .	505	1980	1224	—	1481	1769	1442	1204	1458	959
Псковъ . . . . .	982	2252	1496	1481	—	391	292	1969	789	1353
Ревель . . . . .	1264	2334	1578	1769	391	—	415	2074	871	1095
Рига . . . . .	936	2334	1577	1442	292	415	—	1840	1081	1172
Ростовъ-Донъ . . . . .	1010	2000	1244	1204	1969	2074	1840	—	1764	979
Рыбинскъ . . . . .	953	2024	1268	1458	789	871	1081	1764	—	785
Рязань . . . . .	549	1239	483	959	1353	1095	1172	979	785	—
Самара . . . . .	1113	392	364	1588	1860	1942	1942	1608	1632	847
Саратовъ . . . . .	772	1642	886	1182	1634	1716	1708	1202	1406	621
Севастополь . . . . .	1082	2557	1801	841	2058	2346	2018	902	2035	1536
Смоленскъ . . . . .	361	1758	1002	866	616	991	576	1348	804	737
С.-Петербургъ . . . . .	968	2034	1282	1473	257	348	549	1778	575	799
Сызрань . . . . .	984	521	235	1459	1731	1813	1813	1479	1503	718
Тамбовъ . . . . .	418	1288	532	828	1280	1362	1354	848	1052	267
Тверь . . . . .	520	1591	835	1025	662	744	1026	1331	434	352
Тула . . . . .	189	1317	561	682	1006	1088	1507	1060	777	296
Уфа . . . . .	1604	99	855	2079	2351	2433	2433	2099	2123	1338
Харьковъ . . . . .	373	4848	1092	132	1149	1637	1309	536	1326	827
Царицынъ . . . . .	855	1845	1089	1265	1837	1919	1791	1285	1609	824
Челябинскъ . . . . .	2054	549	1305	2529	2801	2883	2883	2549	2573	1788
Ярославль . . . . .	631	1701	945	1136	1084	1167	1244	1441	857	462

алфавитномъ порядкѣ.

Самара.	Сара- товъ.	Сева- стополь.	Смо- ленскъ.	С.-Пе- тербургъ.	Сыз- ранъ.	Там- бовъ.	Тверь.	Тула.	Уфа.	Харь- ковъ.	Цари- цынъ.	Челя- бинскъ.	Яро- славль.
1986	1653	1814	633	1100	1870	1299	1184	1075	2477	1014	1736	2927	1295
2198	1852	1779	832	1046	1969	1498	1389	1258	2489	1213	1935	3139	1500
2038	1999	2075	673	836	1909	1446	1224	1114	2529	1158	1883	2979	1335
1862	1622	1797	497	658	1733	1268	1048	938	2353	980	1705	2803	1159
1494	1268	1570	128	750	1365	914	685	570	1985	861	1343	2435	796
2260	1854	1554	1922	2430	2131	1500	1983	1709	2751	1188	1937	3201	280
1507	1281	1911	866	1069	1378	927	622	653	1998	1202	1590	2448	192
996	690	1169	736	1166	1167	236	719	448	1487	466	673	1937	803
1427	2081	2001	1051	1347	2298	1727	1612	1476	2918	1442	2165	3368	1723
1738	1512	1814	372	500	1609	1077	821	814	2229	1105	1599	2679	1040
1740	1334	532	1018	1625	1611	980	1177	834	2231	243	1417	2681	1288
1639	1413	2427	1383	1592	1510	1059	1144	1088	2130	1715	1616	2580	1254
1669	1265	1172	865	1558	1542	911	1108	765	2160	512	1345	2610	1212
828	422	1337	711	998	699	68	551	277	1319	628	625	1769	661
1227	821	948	505	1112	1098	467	664	322	1718	229	904	2168	775
2112	1884	2194	746	768	1983	1530	1195	1188	2603	1485	1967	3053	1420
921	517	1325	617	1095	794	163	645	305	1412	603	599	1862	751
2074	1668	1368	1736	2244	1945	1314	1797	1523	2565	1002	1751	3015	1894
1677	1445	1478	312	823	1548	1091	868	753	2168	798	1528	2618	972
1033	807	1440	392	604	904	459	159	183	1524	734	1010	1974	263
1430	1204	1854	822	1025	1301	850	570	596	1921	1145	1407	2371	680
2014	1442	902	1282	1900	1887	1256	1450	1110	2505	560	1693	2955	1560
2032	1626	1326	1772	2202	1903	1272	1755	1484	2523	960	1709	2973	1865
2281	1877	1324	1413	2170	2154	1523	1720	1377	2772	832	1960	3222	1824
1113	772	1082	361	968	984	418	520	189	1604	373	855	2054	631
392	1642	2557	1758	2034	521	1288	1591	1317	99	1848	1845	549	1701
364	886	1801	1002	1282	235	532	835	561	855	1092	1089	1305	945
1588	1182	841	866	1423	1459	828	1025	682	2079	132	1265	2529	1136
1860	1634	2058	616	257	1731	1280	662	1006	2351	1149	1837	2801	1084
1942	1716	2346	991	348	1813	1362	744	1088	2433	1637	1919	2883	1167
1942	1708	2018	576	549	1813	1354	1026	1507	2433	1309	1791	2883	1244
1608	1202	902	1348	1778	1479	848	1331	1060	2099	536	1285	2549	1441
1632	1406	2035	804	575	1503	1052	434	777	2123	1326	1609	2573	857
847	621	1536	737	799	718	267	352	296	1338	827	824	1788	462
—	1250	2165	1366	1646	129	896	1199	925	491	1456	1453	941	1309
1250	—	1759	1140	1420	1121	354	973	699	1741	1050	1047	2191	1083
2165	1759	—	1443	2050	2036	1405	1602	1260	2656	709	1842	3106	1713
1366	1140	1443	—	818	1237	786	557	442	1857	734	1216	2307	668
1646	1420	2050	818	—	1517	1066	448	792	2137	1341	1623	2587	871
129	1121	2036	1237	1517	—	767	1070	796	620	1327	1324	1070	1180
896	354	1475	786	1066	767	—	619	345	1387	696	693	1837	729
1199	973	1602	557	448	1070	619	—	344	1690	893	1176	2140	424
925	699	1260	442	792	796	345	344	—	1416	550	902	1866	455
491	1741	2656	1857	2137	620	1387	1690	1416	—	1947	1944	450	1800
1456	1050	709	734	1341	1327	696	893	550	1947	—	1133	2397	1004
1453	1047	1842	1216	1623	1324	693	1176	902	1944	1133	—	2394	1286
941	2191	3106	2307	2587	1070	1837	2140	1866	450	2397	2394	—	2250
1309	1083	1713	668	871	1180	729	424	455	1800	1004	1286	2250	



## Новый способъ пользованія таблицами новаго тарифа.

По прежнему тарифу взималась плата съ версты и пассажира независимо отъ общаго разстоянія, на которое выданъ билетъ. По тарифу же 1 декабря 1894 года, чѣмъ длиннѣе разстояніе, на которое билетъ берется, тѣмъ большая скидка дѣлается съ общей стоимости проѣзда. Вслѣдствіе этого нѣтъ нужды указывать, какъ дѣлалось прежде въ Крестномъ Кал., стоимость проѣзда по линіи каждой желѣзной дороги, ибо вѣрными оказались бы только цифры, означающія цѣну проѣзда отъ начальной до конечной станціи (напр. Москва—Петербургъ, Николаевской ж. д.), но разъ пассажиръ сѣлъ бы не изъ Москвы, ѣдучи въ Петербургъ, а напр. изъ Клина или изъ Тулы—стоимость

проѣзда ему все равно пришлось бы исчислить по таблицамъ. Такимъ образомъ для того, чтобы узнать, какъ доѣхать по жел. дор. отъ мѣста до мѣста и сколько стоитъ билетъ, слѣдуетъ: 1) въ списокѣ городовъ сыскать мѣсто отправленія и назначенія и по цифрамъ, поставленнымъ противъ каждаго мѣста въ скобкахъ (№ желѣзной дороги) найти, на какой или близъ какой станціи эти мѣста стоятъ; 2) на картѣ прослѣдить ближайшія между намѣченными мѣстами желѣзнодорожныя линіи; 3) по списку станцій жел. дорогъ отчитать число верстъ между помѣченными мѣстами и 4) по расчетнымъ таблицамъ отыскать, сколько стоитъ проѣхать найденное число верстъ въ томъ или другомъ классѣ.

## Необходимыя свѣдѣнія изъ общаго устава желѣзныхъ дорогъ.

Плата за перевозку пассажировъ и ихъ багажа исчисляется такъ:

1) За проѣздъ въ 3-мъ классѣ до 160 верстъ съ пассажира берется по 1,4375 коп. за каждую версту; отъ 161 до 300 верстъ—плата за 160 верстъ (2 руб. 30 коп.) и за каждую версту еще  $\frac{9}{10}$  коп., отъ 301—325 верстъ плата за 300 верстъ (3 руб. 56 коп.) и еще 24 коп. Свыше же 325 верстъ разстояніе дѣлится на пояса (см. расчетную та-

блицу). 2) За проѣздъ во 2 классѣ берется въ полтора раза больше и за проѣздъ въ 1-мъ классѣ—въ два съ половиною раза больше, чѣмъ въ 3-мъ классѣ.

2) Приплата къ этому тарифу дѣлается только на дорогахъ: Николаевской, Петерб.-Варшавской, Варшаво-Вѣнской, Варшаво-Тереспольской и Московско-Брестской за проѣздъ въ курьерскихъ и скорыхъ поѣздахъ.

### 3) Приплата за спальныя мѣста.

На казенныхъ ж. д.: за 1 ночь (отъ 9 вечера до 9 утра или часть этого времени) 1 кл. 2 р. 50 к., 2 кл. 2 р., 3 кл. 1 р. 50 к. За 2 ночи: 1 кл. 4 р. 50 к., 2 кл. 3 р. 50 к., 3 кл. 2 р. 60 к. За 3 ночи: 1 кл. 5 р. 75 в. 2 кл. 4 р. 50 к. и 3 кл. 3 р. 50 к. Б) На Новгородской ж. д.: Чудово-Новгородъ—1 р., Новг.—Ст. Русса—75 к. Чудово—Ст. Русса—1 р. 50 к. В) Въ вагонахъ междунар. Общества: 1) Варшава-Граница: 1 кл. 6 р. 44 к., 2 кл. 4 р. 60 к. II) Москва-Варшава: 1 кл. 6 р. 44 к., 2 кл. 5 р. 52 к. Москва—Смоленскъ: 1 кл. 4 р. 10 к. 2 кл. 3 р. 22 к. Смоленскъ-Варшава: 1 кл. 5 р. 52 к., 2 кл. 4 р. 60 к. III) Москва-Нижній—4 р. 60 к. IV) Петерб.-Варшава: 1 кл. 7 р. 36 к., 2 кл. 5 р. 98 к. Петерб.—Вержболово: 1 кл. 7 р. 48 к., 2 кл. 5 р. 28 к. Петерб.—Вильна: 1 кл. 5 р. 52 к., 2 кл. 4 р. 14 к. Вильна-Варшава: 1 кл. 3 р. 68 к., 2 кл. 2 р. 76 коп. V) Петерб.-Ревель—2 р. 76 коп.

4) Уменьшеніе платы. 1) Дѣти отъ 5 до 10 лѣтъ провозятся за  $\frac{1}{4}$  стоимости билета. 2) Рабочіе (въ вагонахъ 4-го класса) провозятся: по Моск.-Яросл. и Моск.-Каз. ж. д. за  $\frac{5}{8}$  коп. съ версты и пассажира, а по остальнымъ дорогамъ за разстояніе до 920 вер. берется по  $\frac{3}{4}$  к. съ версты и человѣка, а выше этого по 15 к. за поясъ (пояса какъ и въ общемъ тарифѣ). 3) Уча-

щіеся (въ низшихъ, среднихъ и высшихъ уч. зав.), представляющіе удостовѣреніе начальства, провозятся въ 3 кл. со скидкой: 50 к. при поѣздѣ на разст. отъ 70 до 140 в. и одного рубля—на разст. отъ 140 до 900 в. На разст. же свыше 900 в. и до 70 в. никакой скидки не дѣляется.

5) Сроки билетовъ. „Единичные“ билеты выдаются съ правомъ для пассажировъ перерывать поѣздку, при чемъ билету полагается срокъ дѣйствія. Если билетъ выданъ на разстояніе до 200 верстъ, то срокъ билета—1 сутки; отъ 201—500—срокъ 2 сутокъ, отъ 501 до 800 в.—3 сутокъ, отъ 801 до 1100 в.—4 сутокъ, отъ 1001 до 1500 в.—5 сутокъ, отъ 1501 до 1900 в.—6 сутокъ и т. д., прибавляя однѣ сутки на каждыя 400 верстъ. Срокъ билета начинается съ полуночи, слѣдующей за временемъ его взятія, и кончается въ полночь послѣдняго дня. Время задержки, происшедшей не по винѣ пассажира (опозданіе поѣзда и пр.), исключается изъ срока билета, если пассажиръ заявилъ о задержкѣ нач. станціи и послѣдній поставилъ на билетъ отмітку. Что-бы билетъ не потерялъ своей силы при перерывѣ поѣздки или въ томъ случаѣ, если пассажиръ не выѣхалъ съ тѣмъ поѣздомъ, на который взятъ билетъ,—необходимо при сходѣ съ поѣзда (въ первомъ случаѣ) и при взятіи билета (во второмъ) заявить начальнику станціи, который долженъ поставить на би-

летѣ отмѣтку о его годности, а садясь на поѣздъ—предъявить билетъ въ кассу для отмѣтки числа и поѣзда. Безъ этого билетъ считается недействительнымъ.

6) **Багажъ.** Каждый пассаж. билетъ даетъ право на безплатный провозъ въ багажномъ вагонѣ 40 фун-

товъ багажа, а дѣтскій—20 фунтовъ.

7) **Особые тарифы** установлены на Банскунчакской, Ириновской, Обоянской, Сестрорѣцкой, Царско-сельской и филиандскихъ желѣзныхъ дорогахъ, а также на другихъ для пригороднаго и дачнаго сообщенія.

## Адресы правленій желѣзныхъ дорогъ.

Балтійской—Спб., Фонтанка, 117. Баскунчакской—Спб., Фонтанка, 117. Боровичской—Сб., Пушкинская, 10. Варшавско-Вѣнской и Бромбергской—Варшава. Варшавско-Тереспольской—Спб. Фонтанка, 117. Владикавказской—Спб., Б. Морская, 34. Грязе-Царицынской—Спб., Знамен., 35. Динабургъ - Витебской—Рига. Донецкой—Москва, Чист. пруды, д. Даниловой, 21. Екатерининской—Спб., Фонтанка, 117. Закавказской—Спб., Фонтанка, 117. Закаспійской—Асхабадъ. Изангородъ-Домбровской—Спб., Невскій, 30. Киево-Воронежской—Москва, Чистые пруды, соб. д. Курско-Кіевской—Москва, у Красн. вор., д. Общества Ряз.-Козл. дор. Курско-Харьново-Азовской—Спб., Фонтанка, 117. Либаво-Роменской—Спб., Фонтанка, 117. Ливенской—Спб., Невскій пр., 88. Лодзинской-Фабричной—Варшава. Лозово-Севастопольской—Спб., Фонтанка, 117. Митавской—Спб., Фонтанка, 117. Московско-Бретской—Спб., Ново-Исакиевская ул., 2. Московско-Кур-

ской—Спб., Фонтанка, 117. Московско-Нижегородской—Спб., Фонтанка, 117. Московско-Казанской—Москва, на станціи. Московско-Ярославско-Вологодской—Москва, на станціи. Муромской—Спб., Фонтанка, 117. Николаевской—Спб., Фонтанка, 117. Новгородской—Спб. В. Московская ул., 8. Новоторжской и Ржево-Вяземской—Спб., Фонтанка, 117. Оренбургской—Спб. Екатерин. кан., 14. Орловско-витебской—Спб., Фонтанка, 117. Полѣсскихъ—Спб., Фонтанка, 117. Портовая вѣтвь—Никол. жел. дор. (бывшая Путиловской дор.) Спб., на станціи Николаев. жел. дор. Привислянкой—Спб., уголь Вознесен. и Екатер., 38 Псковско-Рижской—Спб., Фонтанка, 117. Рига-Двинской—Спб., Фонтанка, 117. Риги-Туккумской—Спб., Фонтанка, 117. Рыбинско-Бологовской—Спб., Демид., 1 Рязанско-Уральской—Спб., Мойка, 40 Самаро-Златоуст.—Спб., Фонтанка, 117. Спб.-Варшавской—Спб., Фонтанка, 117. Сызрано-Вяземской—Спб.,

Фонтанка, 117. Уральской—Спб.,  
Фонтанка, 117. Фастовской—Спб.,  
Галерная, 3. Харьково-Николаев-  
ской—Спб., Фонтанка, 117. Шуйско-  
Иваново-Кинешемской—Москва, на

Петровкѣ. д. Петровскихъ торговыхъ  
линій. Царскосельской—Спб., на  
станц. (Загородн. пр.). Юго-Запад-  
ныхъ жел. дор.—Спб., Адмир. на-  
бер., 8.

## П о ч т а.

**Приемъ и выдача** всякаго рода корреспонденци производится: въ почтамтѣ отъ 8 ч. утра до 4 часовъ веч.; въ городскихъ почтовыхъ отдѣленіяхъ—отъ 8 ч. утра до 2 час. пополудни. Въ праздники: Св. Пасхи, Вознесенія Господня, Преображенія, Рождества Цр. Богородицы, Успенія, Воздв. Креста, Введенія во храмъ, во 2-й день Рождества Христова и во всѣ воскрен. дни приемъ и выдача корреспонденци производится: въ почтамтѣ съ 8 ч. до 12 ч. дня; въ отдѣленіяхъ съ 8 ч. до 1 часа дня.

Всѣ почтовые учрежденія совершенно закрыты для публики въ слѣдующіе дни: тезоименитство Государя Императора и Государыни Императрицы, въ день Нового года, въ день Богоявленія Господня, 1-й и 2-й дни Св. Пасхи, въ день Св. Троицы и въ первый день Рождества Христова.

### ВНУТРЕННЯЯ КОРРЕСПОНДЕНЦІЯ:

1, **Закрытое простое письмо** по 7 к. за каждый лоть. Если оно вѣситъ болѣе лота, а оплач. 7 к., то съ получателя взимается недостающая сумма до полной оплаты въ двойн. разм. Безъ марки или съ маркою цѣною менѣе 7 к. внутрен. пись-

мо не отправляется, но за границу отправл., при чемъ съ получателя берется двойная плата. Высшій предѣлъ вѣса закрытаго письма 5 ф.

2) **Закрытое заказное письмо.** Сверхъ вѣсового 7 к. сбора за лоть, взимается еще 7 к. за заказъ и расписку, и въ случаѣ утраты письма выдается отправителю 10 р. Если требуется отправителю получить расписку въ полученіи его письма отъ того лица, кому оно адресовано (обратная расписка обознач. на самомъ письмѣ), то взимается еще 7 к., Запрещ. пересылка въ прост. и заказн. письмахъ внутр. кор. денегъ.

*Примѣчаніе.* Закрытыя письма не могутъ быть влагаемы въ посылки, иначе взимается штрафъ по 1 р. за лоть.

3. **Открытое письмо** 3 коп., съ оплаченнымъ отвѣтомъ 6 к.

### 4. Бандерольное отправленіе.

За простое бандерольн. отправ. по 2 к. за кажд. 4 лота, за заказное взимается еще 7 к. за заказъ. Высшій предѣлъ вѣса 4 фун. Нисшій размѣръ платы банд. отп. за дѣловыя бумаги 7 к., а за образчики товара 3 коп.

Дѣловыми бумагами назыв. руко-

писи, не имѣющія характера личнаго сношенія: счета, бланки, документы, нотаріальн. бумаги, фактуры и проч. Высшій предѣлъ вѣса 4 ф.

Образчики товаровъ допускаются по пересылкѣ банд. отправ., въ объемѣ, не превышающемъ 4 вершк. въ длину, 2 вершка въ ширину и 1 вершка въ вышину. Высшій предѣлъ вѣса 27 лотовъ

### ДЕНЕЖНАЯ И ЦѢННАЯ КОРРЕСПОНДЕНЦІЯ.

Въ денежномъ пакетѣ пересылаются деньги въ кредитныхъ руб., въ мѣдной монетѣ до  $9\frac{3}{4}$  к., серебромъ до 1 р. и золотомъ до 11 р., государ. проц. бумаги, акціи, облигаціи, купоны разныхъ обществъ и учрежден., дозвол. правительств., вексельная и гербовая бумага съ обяз. страхов. не ниже казен. цѣны и не выше какъ вдвое. Золото страхуется въ нарицательн. цѣнѣ, т. е. полуимперіаль въ 5 р. 15 к., 1 р. въ 4 франка и 1 коп. въ 4 савт. На пакетѣ, на адресной стор., должна быть надпись „денежный“.

Въ цѣнномъ пакетѣ, кромѣ вышеупомянутыхъ денегъ (не свыше 1.000 р.), могутъ пересылаться разные бумаги, имѣющія въ глазахъ отправителя какую-либо цѣнность, но такой пакетъ не можетъ быть оцѣненъ свыше 15000 р. Въ эти пакеты могутъ быть вкладываемы письма, но не закрытыя.

Цѣнный пакетъ не свыше 500 р. можетъ быть поданъ закрытымъ, но долженъ быть опеч. 5 сургуч.

печатами, и должна быть подана бумага съ оттиск. этихъ печатей и съ адресами какъ отправ., такъ и получат. Деньги въ такомъ пакетѣ къ пересылкѣ не допускаются. Во вѣсхъ остальныхъ случаяхъ пакеты подаются открытыми, при чемъ подателемъ дѣлается полная опись за ключ. въ пакетѣ бумагъ съ обозн. числа (цифр. и прописью) и на какую сумму (безъ копѣекъ). Высшій предѣлъ вѣса цѣннаго пакета не долженъ превышать: денежн. и цѣнн. открытаго 20 ф., закрытаго цѣнн. 10 ф. и ден. въ кожаномъ узлѣ 60 ф. На адресной сторонѣ пакета дѣлается надпись: „цѣнный“.

Страховой сборъ взим.: 1) съ цѣнъ или суммъ отъ 1 до 600 р. по  $\frac{1}{2}$  к. 2) отъ 601 до 1.600 руб. по  $\frac{1}{4}$  коп. съ приплатою 1 р. 50 к. за все отправл., 3) съ цѣнъ или суммъ свыше 1.600 р. по  $\frac{1}{8}$  к. съ приплатою еще 3 р. 50 к. за все отправленіе.

Переводъ денежныхъ суммъ по почтѣ чрезъ посредство почтово-телегр. учреждений производится на слѣдующихъ основаніяхъ: 1) деньги для перевода принимаются всеми почтовыми и почтово-телеграфн. учреждениями. 2) Размѣръ суммы каждаго перевода ограниченъ 100 р. 3) За переводъ денегъ по почтѣ устанавливается повсемѣстно такса въ слѣдующемъ размѣрѣ: за переводъ суммъ не свыше 25 руб. — по 15 к. за каждый переводъ; за суммъ свыше 25 руб. до 100 р. — по 25 коп. за каждый переводъ. При

переводъ по телеграфу взимается сверхъ этихъ платежей плата по телеграф. тарифу за обыкновен. телег. въ 20 словъ. 4) Для перевода принимаются наличныя деньги (золото по курсу, установленному м-мъ финанс.) при особнхъ бланкахъ съ отрѣзнымъ купономъ, съ наложеннымъ штемпелемъ въ 15 коп. Бланки эти продаются во всѣхъ почтово-телеграф. учрежденіяхъ по 1 к. за 4-е бланка безъ штемпеля; за бланки со штемпелемъ взимается 15 к. 5) Почтовый сборъ за переводъ на бланкахъ безъ штемпеля уплачивается при подачѣ перевода почтовыми марками, котор. наклеиваются на лицевой сторонѣ бланка. 6) На лицевой сторонѣ переводнаго бланка, въ правой сторонѣ, податель долженъ ясно написать „по почтѣ“ или „по телеграфу“, смотря по тому, какимъ способомъ желаетъ онъ совершить переводъ. Обратную сторону находящагося при бланкѣ отрѣзнаго купона дѣлающій переводъ по почтѣ можетъ заполнить письменнымъ сообщеніемъ адресату. 7) Переводъ денегъ по бланкамъ частнаго заготовленія, а также обмѣнъ испорченныхъ бланковъ на новые не допускается. 8) Въ мѣстахъ, гдѣ существуетъ доставка денежныхъ пакетовъ на домъ, могутъ быть доставляемы и переводныя суммы, по правиламъ доставки на домъ денежныхъ пакетовъ. 9) Въ случаѣ утраты почтоваго перевода почтовое учрежденіе возвращаетъ отправителю принятую для перевода сумму или же посылаетъ, по

его желанію, дубликатъ перевода, безъ взиманія за то особой платы. 11) Расписка о принятіи перевода — бесплатно.

**Корреспонденція съ наложеннымъ платежемъ.** Отправитель корреспонденціи, желая получить съ адресата (получателя) слѣдующія деньги, налагаетъ на эту корреспонденцію платежъ, т.-е. назначаетъ сумму, которая должна быть уплачена адресатомъ при самомъ полученіи корреспонденціи. Платежъ дозволяется налагать на мѣстные и иногородные цѣнные пакеты, посылки (безъ цѣны и цѣнныя, заказныя закрытыя письма и заказныя бандерольныя отправленія). (Корреспонденція съ наложеннымъ платежемъ къ пересылкѣ въ Финляндію и за границу не допускается.) При подачѣ корреспонденціи съ наложеннымъ платежемъ соблюдаются всѣ дѣйствующія почтовые правила. Отправитель обязанъ обозначить на адресной сторонѣ корреспонденціи цифрами и прописью сумму наложеннаго платежа такъ: „съ наложеннымъ платежемъ на такую-то сумму“, и указать возможно подробно свой адресъ. Сумма наложеннаго платежа не должна превышать ста рублей. За корреспонденцію съ наложеннымъ платежемъ — взимается, сверхъ общеустановленныхъ почтовыхъ сборовъ, еще особый комиссіонный сборъ по двѣ копейки съ каждаго рубля, при чемъ наименьшій размѣръ этого сбора опредѣляется въ десять копѣекъ. Комиссіонный сборъ уплачивается наличными деньгами, а

не почтовыми марками, коими эта корреспонденція должна лишь уплачиваться по вѣсу за заказъ.

### ПОСЫЛКИ.

Подъ видомъ посылки м. б. посылается всѣ принимаемые на почту предметы, за исключеніемъ денегъ и закрытыхъ писемъ; найденныя въ посылкахъ закрытыя письма и деньги считаются за потаенно-вложенныя (штрафъ по 1 р. съ лота, и деньги конфискуются). Посылки м. б. подаваемы съ объявленіемъ цѣнности вложенія и безъ объявленія. Высшій размѣръ объявленной цѣнности посылки 5000 р. Посылки д. б. задѣланы въ ящикъ, кожу, клеенку или холстъ, а вѣсомъ до 5 ф. можно задѣлывать и въ плотную бумагу. Посылка, задѣланная не въ ящикъ и не въ кожу, д. б. перевязана крестообразно крѣпкой бечевкой. Посылки съ книгами подаются на почту неокончательно задѣланными. Въ дальнія мѣстности книги выгоднѣе отправлять подъ бандеролью. На цѣнныхъ посылкахъ д. б. надпись „цѣнная“. Вѣсъ посылки не долженъ превышать 3 пуд.

Въ видахъ упрощенія условій пересылки по почтѣ посылокъ и денежныхъ узловъ и пониженія при этомъ

вѣсовой посылочной таксы, устанавливаются по сему предмету слѣдующія правила (19 янв. 1899 г.).

§ 1. Въ отношеніи оплаты вѣсовымъ сборомъ посылки и денежные узлы подраздѣляются на три категоріи. Къ первой относятся посылки и узлы вѣсомъ до 2 фунтовъ, ко второй — посылки и узлы вѣсомъ свыше 2 и до 7 фунт. включительно и къ третьей категоріи — посылки узлы, вѣсъ коихъ превышаетъ 7 фунтовъ.

§ 2. Посылки и узлы первыхъ двухъ категорій считаются маловѣсными; за пересылку ихъ взимается однообразная плата по каждой категоріи, независимо отъ точнаго вѣса посылки. Плата эта исчисляется не по разстоянію пересылки посылокъ какъ нынѣ, а по поясамъ, коихъ устанавливается три: 1) Европейская Россія съ Закавказьемъ, 2) Западная Сибирь и Туркестанскій край (съ Закаспійской областью) и 3) Восточная Сибирь.

§ 3. За пересылку маловѣсныхъ посылокъ и узловъ какъ въ предѣлахъ cadaго изъ трехъ поясовъ, такъ и изъ одного пояса въ другіе устанавливаются слѣдующія таксы вѣсового почтового сбора:

	Въ 1 поясѣ (Европейск. Россія).	Во 2 поясѣ (Западн. Си- бирь, Турк. край и Зака- сп. обл.)	Въ 3 поясѣ (Восточная Сибирь).	Между со- сѣдними поя- сами.	Черезъ одинъ поясъ.
За маловѣсныя посылки и узлы 1-й категоріи (вѣс. не болѣе 2-хъ фун.)	20 к.	30 к.	40 к.	40 к.	60 к.
За маловѣсныя посылки и узлы 2-й категоріи. (вѣс. бол. 2 я до 7 ф. вклоч.)	40 к.	60 к.	80 к.	80 к.	1 р. 20 к.

§ 4). За пересылку посылок и узлов третьей категории (вѣсомъ болѣе 7 фунтовъ) взимается вѣсовой почтовый сборъ на слѣдующихъ основаніяхъ:

За первые 7 фунтовъ — по вышеприведенной поясной таксѣ.

За излишній же сверхъ этого вѣсъ уплачивается съ каждаго фунта почтовый сборъ въ слѣдующемъ размѣрѣ:

а) 5 коп.—при пересылкѣ въ предѣлахъ одной губерніи или области Европейской Россіи, а также въ предѣлахъ одного округа Восточной Сибири;

б) 10 коп.—при пересылкѣ въ предѣлахъ одной губерніи или области Западной Сибири и Туркестанскаго края (съ Закаспійской областью);

в) при пересылкѣ изъ одной губ. или обл. въ другую, а въ Вост. Сибири, кромѣ того, и при пересылкѣ изъ одного округа въ другой — по разстояніямъ:

до 500 верстѣ	5 к.
Свыше 500 „	1.000 „ 10 к.
„ 1.000 „	2.000 „ 20 к.
Свыше 2.000 до 3.000 верстѣ	25 к.
„ 3.000 „	4.000 „ 30 к.
„ 4.000 на всяк. разст.	35 к.

*Примѣчаніе 1-е.* Разстояніе исчисляется, какъ и нынѣ, отъ губернскаго, областнаго или окружнаго (въ Восточной Сибири) городовъ — мѣста подачи посылки и узла — до такихъ же городовъ мѣста назначенія.

*Примѣчаніе 2-е.* За посылки и узлы, обмѣняваемые сѣверными округами Приморской области: Петропавловскою, Анадырскою, Охотскою, Гижигинскою и Беринговымъ остро-

вомъ, какъ между собою, такъ и съ остальными округами той же области, взимается, какъ и нынѣ, однообразная плата въ 5 коп. съ фунта и части фунта. Та же плата взимается за посылки и узлы, обмѣняемые между островомъ Сахалиномъ и Приморскою областью.

§ 5. Сборъ страховой и за расписку въ приемъ на почту посылки и узла остаются безъ измѣненія.

Постановленія эти введены въ дѣйствіе съ 1 мая 1899 года, при чемъ въ Восточной Сибири — лишь въ отношеніи пересылки и оплаты денежныхъ узловъ.

### Международная корреспонденція (заграничная).

Адресы на корреспонденціи надо писать на французскомъ языкѣ, но для правильнаго направленія ея почтовыми учрежденіями страну и мѣсто назначенія необходимо обозначить также и по-русски.

Простыя закрытыя письма оплачиваются особыми почтовыми марками по 10 к., за каждые 15 граммовъ ( $1\frac{1}{6}$  лота). Вѣсъ неограниченъ. Допускаются какъ не вполне оплаченныя, такъ и вовсе неоплаченныя (при выдачѣ получатель платитъ вдвойнѣ).

Открытыя письма по 4 к. и съ оплаченнымъ впередъ отвѣтомъ по 8 к.

Рекомендованныя (заказныя) отправленія (письма и бапдероли) подчиняются правиламъ внутренней корреспонденціи, но оплачиваются вѣсо-



вымъ сборомъ по такѣ для простой международной корреспонденціи, т.-е. по 10 к. за каждые 15 граммовъ ( $1\frac{1}{6}$  лота) и за заказъ 10 к.

**Пересылка по почтѣ русскихъ кредитныхъ билетовъ изъ Россіи въ иностранныя государства**, черезъ европейскую границу, съ 1-го іюня 1893 г. воспрещена въ закрытыхъ, простыхъ и рекомендованныхъ письмахъ, закрытыхъ цѣнныхъ пакетахъ и въ посылкахъ. Русскіе кредитные билеты могутъ быть пересылаемы изъ Россіи за границу только въ денежныхъ и цѣнныхъ пакетахъ, подаваемыхъ на почту открытыми для перерчета вложенія, при чемъ съ подавателей взывается таможенная пошлина въ размѣрѣ 1 коп. кред. съ каждыхъ 100 руб.

**Денежные и цѣнные пакеты.** За пересылку взываются сборы: 1) вѣсовой по 10 к. за каждые 15 граммовъ ( $1\frac{1}{6}$  лота), 2) страховой—см. ниже и 3) за заказъ и расписку—10 к.

Въ цѣнныхъ пакетахъ могутъ быть пересылаемы: иностранные кредитные билеты, всякія процентныя бумаги, чистая гербовая или вексельная бумага, купоны и талоны къ нимъ (но

отнюдь не монеты или вещи) съ обязательнымъ страхованіемъ по дѣйствительн. стоимости.

Подаются по правиламъ внутренней корреспонденціи.

Сумма цѣнностей, пересылаемыхъ въ денежныхъ пакетахъ, не ограничена. Объявляемая цѣнность вложенія открытыхъ цѣнныхъ пакетовъ ограничена 15.000 руб. (100.000 франковъ), а для закрытыхъ—въ 500 руб. (2.000 франковъ). Объявленная цѣнность денежныхъ и цѣнныхъ пакетовъ не должна быть выше дѣйствительно вложенной.

Объявленная въ русской монетѣ общая цѣнность можетъ быть переложена не иначе какъ на франки, считая 1 рубль за 4 франка и 1 копейку за 4 сантима.

**Страховой сборъ съ пакетовъ и ящичковъ съ объявленною цѣнностью:** 1) по 3 к., съ каждыхъ 75 р. объявленной цѣнности или части 75 р. за пакеты, слѣдующіе въ Германію, Австро-Венгрію, Румынію, Турцію, Швецію и Норвегію, и 2) по 7 к. съ каждыхъ 75 р. объявленной цѣнности или части 75 р. за пакеты, слѣдующіе во всѣ остальные, приступившія къ международному союзу, страны.

## Т Е Л Е Г Р А Ф Ъ .

Плата за телеграммы взимается: допешная и, кромѣ того, пословная.

Постоянная допешная плата взимается:

1) Съ корреспонденціи, обмѣниваемой въ предѣлахъ Европейской и Азіатской Россіи, за каждую телеграмму по . . 15 к.

2) Съ корреспонденціи, обмѣниваемой въ предѣлахъ Великаго Княжества Финляндскаго, за каждую телеграмму по (50 пенни) 1 2/4 к. металл.

*Пословная плата* взимается независимо отъ разстоянія:

а) съ корреспонденціи, обмѣниваемой въ предѣлахъ Европейской и въ предѣлахъ Азіатской Россіи, за каждое слово по . . . 5 к.

б) Съ корреспонденціи, переходящей изъ Европейской Россіи въ Азіатскую или обратно, за каждое слово по . . . . . 10 к.

в) Съ городской корреспонденціи за каждое слово по . . . . . 1 к.

г) Съ корреспонденціи въ предѣлахъ Велик. Княж. Финляндскаго за каждое слово по (10 пенни) 2 1/2 к.

За телеграмму изъ Финляндіи въ Россію взимается обыкновенная пословная плата (см. пункты а и б).

Для Европейской Россіи, со включеніемъ Кавказа, установлены основныя тарифныя таксы для европейской корреспонденціи: окончныя въ 30 сант., а транзитныя въ 24 сант.

### Телеграфныя правила.

Все, что относится до содержанія телеграммъ, сохраняется въ безусловной тайнѣ. Телеграммы принимаются какъ на правительственныхъ, такъ и на желѣзнодорожныхъ телеграфныхъ станціяхъ ежедневно, не исключая воскресныхъ и праздничныхъ дней, въ назначенные для того часы. Въ С.-Петербурѣ и въ

Москвѣ на главныхъ станціяхъ телеграммы принимаются во всякое время дня и ночи. Въ пріемѣ телеграммъ подателю выдается квитанція. Подлинныя телеграммы должны быть написаны четко и понятно. Помарки, дополненія и исправленія должны быть оговорены подателемъ. Отправителямъ предоставляется право подавать телеграммы, въ которыхъ подлинность подписи засвидѣтельствована. Это засвидѣтельство дѣлается начальникомъ станціи или заступающимъ его мѣсто, если отправитель телеграммы лично ему извѣстенъ. Въ противномъ случаѣ подпись на телеграммахъ должна быть засвидѣтельствована полиціей или присутствен. мѣстомъ. Телеграммы могутъ быть остановлены по желанію отправителей и ихъ повѣренныхъ. Частныя телеграммы, содержаніе которыхъ будетъ найдено противнымъ законамъ, обществен. порядку или нравственности или же неприличнымъ, не допускается къ передачѣ по телеграфу. Доставка телеграммъ по адресу производится бесплатно.

*Срочная телеграмма.* Передъ адресомъ должно быть написано въ скобкахъ слово: „срочная“. Срочная телеграмма передается тотчасъ же по предъявленіи ея на станцію (не въ очередь). За срочную телеграмму взимается *тройная плата*.

*Телеграмма съ оплаченнымъ отвѣтомъ.* Податель телеграммы можетъ уплатить за *отвѣтъ*, кото-

рый онъ ожидаетъ. Въ такихъ телеграммахъ пишется подателемъ отмѣтка: „отвѣтъ уплаченъ“. Съ такой отмѣткой телеграмма можетъ имѣть отвѣтъ въ *десять* словъ. Если же отправитель желаетъ уплатить за большее или меньшее число словъ, то онъ долженъ обозначить это число въ текстѣ телеграммы:

Отвѣтъ 15 уплаченъ

” 8 ”

*Телеграмма, посылаемая въ сторону отъ телеграф. лини.* За доставленіе телеграммъ въ сторону—по почтѣ взимается 7 к., съ эстафетой—плата согласно почтов. постановленіямъ, съ нарочнымъ—по расписанію, которое имѣется на каждой станціи.

*Телеграмма съ нѣсколькими адресами.* Отправитель можетъ послать одну и ту же телеграмму нѣсколькимъ лицамъ по разнымъ адресамъ, но въ одной и той же мѣстности. Плата за копію въ 100 словъ—20 к. Городскія телеграммы такого рода не принимаются.

*Телеграмма вслѣдъ.* Такая телеграмма, недоставленная адресату за его выѣздомъ съ мѣста назначенія денеша, посылается вслѣдъ за нимъ по адресу, полученному въ первомъ мѣстѣ. Отправитель можетъ обозначить въ своей телеграммѣ не одинъ, а нѣсколько адресовъ. Съ отправителя берется плата только до перваго пункта назначенія, за послѣдующія отправки платитъ адресатъ. За ненахожденіемъ адресата, вся платная сумма получается съ отправителя.

*Телеграмма съ провѣркою.* Во избѣжаніе искаженія словъ, отправитель можетъ отправить свою депешу *съ провѣркою*, для чего уплачиваетъ четвертую часть стоимости обыкновенной денеша. Въ телеграммѣ пишется: „провѣрка оплачена“.

*Извѣщеніе о доставленіи телеграммы.* На телеграммѣ пишется: „извѣщеніе о доставленіи оплачено“. Плата за 10 словъ.

## С у д ъ.

Все суды въ Россіи раздѣляются на „особенные“ и „общіе“. Къ особеннымъ судамъ относятся волостные, церковные, военно-уголовные, коммерческіе; „общими судами“ называютъ земскихъ начальниковъ, уѣздныхъ членовъ окружнаго суда, городскихъ и мировыхъ судей, уѣзд-

ные и мировые съѣзды, окружные суды, судебныя палаты и сенатъ.

*Волостные суды* разрѣшаютъ всякаго рода иски (просьбы о взысканіи или присужденіи) цѣною не свыше 300 р., между крестьянами, мѣщанами, посадскими, ремесленниками и цеховыми, живущими посто-

явно въ селеніяхъ; лица другихъ сословіи также могутъ обращаться въ волостные суды, если отвѣтчики принадлежатъ къ перечисленнымъ обывателямъ. Кромѣ того, волостные суды разбираютъ слѣдующія дѣла: иски о правѣ на недвижимое имущество (земля) лѣсъ, дома, зданія), входящее въ составъ крестьянскаго надѣла, но лишь между крестьянами; дѣла по наслѣдованію и раздѣламъ вообще между наслѣдниками крестьянскаго имущества, имѣющими на него право по закону, къ какому бы сословію они не принадлежали; при этомъ, если недвижимость входитъ въ составъ крестьянскаго надѣла, волостные суды вѣдаютъ иски, какой бы цѣны они ни были; если же недвижимость была полною собственностью покойнаго крестьянина, то волостные суды разсматриваютъ наслѣдственные дѣла, непревышающія цѣною 500 руб. Волостные суды разбираютъ жалобы и обвиненія (уголовныя дѣла) въ маловажныхъ проступкахъ, учиненныхъ лицами сельскаго состоянія противъ лицъ такого же состоянія; но необходимо, чтобъ проступокъ былъ учиненъ въ предѣлахъ волости, хотя бы не той, гдѣ онъ обсуждается, при чемъ безразлично — произошло ли это на крестьянской или помѣщичьей землѣ. Въ мѣстностяхъ, гдѣ не введены земскіе участковые начальники, волостной судъ вѣдаетъ лишь проступки, предусмотрѣнные сельскимъ судебнымъ уставомъ для государственныхъ вѣрстанъ 23 марта 1839 г.

Эти проступки приблизительно слѣдующіе: противъ церковнаго благочинія, неисполненіе законныхъ распоряженій и ослушаніе волостного начальства, нарушеніе общественнаго порядка, тишины, брань, драки, утружденіе начальства несправедливыми просьбами, самовольная отлучка съ мѣста жительства далѣе 30 верстъ, самовольное переселеніе, оскорбленіе родителей словами, неказаніе помощи при наводненіи, пожарѣ и тому подобномъ происшествіи, наконецъ — клевета. Въ мѣстностяхъ, гдѣ введены земскіе начальники, волостной судъ разбираетъ дѣла о болѣе серьезныхъ проступкахъ. Волостные суды имѣютъ право налагать слѣдующія наказанія: выговоръ, денежныя взысканія отъ 25 коп. до 30 руб., арестъ простой и строгій (на хлѣбъ и воду) на 15 дней; за кражу, мошенничество, присвоеніе чужого имущества и за покушеніе на эти проступки, за нарушеніе условій найма послѣ взятія задатка, если наемъ былъ заключенъ безъ договорнаго листа, за мотовство и пьянство — волостной судъ пользуется правомъ присуждать къ аресту до 30 дней и къ тѣлесному наказанію розгами до 20 ударовъ.

*Церковныя суды* (при каждой епархіи, въ духовныхъ консисторіяхъ) разбираютъ взаимные споры духовныхъ лицъ о пользованіи движимыми или недвижимыми церковными имуществами. Церковный судъ разбираетъ затѣмъ всѣ обвиненія духовныхъ лицъ въ нарушеніи обя-

занностей званія, не предусмотрѣнномъ уложеніемъ о наказаніяхъ (XV томъ законовъ), или же отнесенномъ закономъ къ вѣдѣнію церковнаго суда.

*Военные суды* въ мирное время вѣдаютъ всѣ преступныя дѣянія лицъ, состоящихъ на дѣйствительной военной службѣ — строевой или въ срочномъ отпуску; кромѣ того, военные суды разбираютъ обвиненія гражданскихъ чиновъ военнаго вѣдомства въ преступленіяхъ по должности.

*Коммерческіе суды* разбираютъ иски торговцевъ, спорящихъ о товарахъ; затѣмъ коммерческіе суды рѣшаютъ всѣ иски, основанные на векселяхъ, цѣною свыше 500 рублей, хотя бы и между лицами, не принадлежащими къ торговому сословію.

*Мировымъ судьямъ* подвѣдомственны всякіе иски по личнымъ обязательствамъ и договорамъ, о вознагражденіи за ущербъ и убытки, когда цѣна ихъ не превышаетъ 500 рублей, иски о возстановленіи нарушеннаго владѣнія, когда со времени нарушенія прошло не болѣе 6 мѣсяцевъ; кромѣ того, имъ подсудно охраненіе наслѣдственныхъ имуществъ, вызовъ наслѣдниковъ; но изъ вѣдомства ихъ изъяты иски о правѣ собственности и о правѣ на владѣніе недвижимымъ имуществомъ, утвержденномъ на формальномъ актѣ (напр., основанномъ на купчей крѣпости).

Вѣдомству мировыхъ судей подлежатъ дѣла о преступныхъ дѣяніяхъ, предусмотрѣнныхъ особо для нихъ

составленнымъ уставомъ о наказаніяхъ (Сводъ Законовъ, томъ XV), но отсюда допущены изъятія, которыми вѣдомство мировыхъ судей расширяется далеко за предѣлы, указанные уставомъ о наказаніяхъ; такъ, мировые судьи вѣдаютъ нарушенія уставовъ казенныхъ управленій, дѣла о торговлѣ, о промышленности фабричной, заводской и ремесленной (за исключеніемъ дѣлъ о прекращеніяхъ работъ по стачкамъ и о насильственныхъ дѣйствіяхъ участниковъ стачекъ).

Мировые судьи могутъ присуждать къ выговорамъ, замѣчаніямъ и внушеніямъ, денежнымъ взысканіямъ не свыше 300 рублей (при этомъ цѣна гражданского иска исчисляется особо, какъ указано, не свыше 500 рублей), аресту не свыше 3 мѣсяцевъ и заключенію въ тюрьмѣ не свыше одного года и шести мѣсяцевъ.

Рѣшенія мировыхъ судей приводятся въ исполненіе судебными приставами согласно „исполнительнымъ листамъ“, выдаваемымъ тяжущимся судьею.

*Мировые съезды* рассматриваютъ дѣла, поступившія по протестамъ, отзывамъ и жалобамъ на рѣшенія и опредѣленія мировыхъ судей. Тяжущіеся извѣщаются о днѣ разбора посредствомъ повѣстокъ; но о днѣ разбора по частнымъ жалобамъ на дѣйствія мировыхъ судей (на медлительность, на непринятіе прошенія, или устной жалобы и просьбы)

они должны узнавать сами. Неявка одной изъ сторонъ не останавливаетъ разсмотрѣнія дѣла. Когда же не явятся обѣ стороны — дѣло откладывается. При вторичной неявкѣ дѣло можетъ быть сѣздомъ приостановлено на три года, послѣ же трехъ лѣтъ все производство уничтожается.

Состоявшіяся въ сѣздахъ рѣшенія считаются окончательными и подлежащими исполненію, но могутъ быть и *обжалованы* въ кассационныя департаменты сената *въ четырехъ-мѣсячный срокъ* со дня объявленія рѣшенія. Жалоба подается въ тотъ сѣздъ, гдѣ производилось дѣло, — непременно члену, при чемъ представляется копія съ рѣшенія сѣзда и залогъ въ 10 р.

Вопросы свидѣтелямъ предлагаютъ какъ судьи и товарищъ прокурора, такъ и стороны. Затѣмъ стороны представляютъ свои объясненія, и товарищъ прокурора даетъ заключеніе. Последнее слово всегда предоставляется обвиняемому.

Приговоромъ сѣзда по апелляціонной жалобѣ или утверждается приговоръ мирового судьи, или же постановляется новый приговоръ. Если сѣздъ доводы отзыва на окончательное рѣшеніе мирового судьи найдетъ основательными, то дѣло передается другому мировому судѣ, для постановленія новаго приговора.

Неудовольствіе на приговоръ сѣзда заявляется въ теченіе сутокъ; форма заявленія неудовольствія та-

кая: „Въ такой-то сѣздъ, мѣщанина Петра Федоровича Кучина заявленіе.

На состоявшійся 12 мая 1899 года, Вашъ приговоръ по обвиненію меня въ N ст., уст. о указ. объявляю свое неудовольствіе, Саратовъ, 12 мая 1899 г.

Саратовъ, мѣщанинъ Петръ Федоровъ Кучинъ“.

*Окружный судъ* вѣдаетъ всѣ дѣла, уголовныя и гражданскія, изъятія изъ вѣдомства мировыхъ судей.)

*Уголовный процессъ* имѣетъ три формы: съ участіемъ присяжныхъ засѣдателей, безъ нихъ и въ порядкѣ частнаго обвиненія. Суду присяжныхъ принадлежатъ дѣла, въ которыхъ обвиняемому грозитъ лишеніе свободы, или ограниченіе правъ состоянія. Всѣ прочія дѣла разсматриваются безъ присяжныхъ засѣдателей.

Сначала производится судебнымъ слѣдователемъ (по жалобамъ потерпѣвшихъ, по сообщенію полиціи, присутственныхъ мѣстъ и должностныхъ лицъ) *предварительное слѣдствіе*. Слѣдователь снимаетъ допросъ съ обвиняемаго не позже сутокъ послѣ явки послѣдняго. Прежде допроса слѣдователь объявляетъ обвиняемому, въ чемъ онъ обвиняется. Слѣдователь не долженъ домогаться признанія обвиняемаго ни общаніями, ни ухищреніями, ни угрозами, ни другими мѣрами вымогательства (405 ст. уст. уг. суд.). Допросивъ обвиняемаго, слѣ-

дователь принимает мѣры, чтобы онъ не уклонялся отъ слѣдствія и суда. Мѣры эти слѣдующія: а) отбирается видъ на жительство, или берется подписка о неотлучкѣ съ мѣста жительства, б) отдача обвиняемаго подъ надзоръ полиціи, в) отдача на поруки и взятіе залога, г) домашній арестъ, д) взятіе подъ стражу. Во время предварительнаго слѣдствія обвиняемый не пользуется правомъ имѣть защитника.

Произведя предварительное слѣдствіе и убѣдившись въ виновности обвиняемаго, слѣдователь направляетъ дѣло къ товарищу прокурора. Прокуроръ составляетъ обвинительный актъ и препровождаетъ его въ окружной судъ. Обвиняемому препровождаются обвинительный актъ и списокъ вызываемыхъ въ судъ лицъ. Въ семидневный срокъ обвиняемый долженъ заявить, желаетъ ли онъ, чтобы ему судомъ назначенъ былъ защитникъ. Если у обвиняемаго есть свой защитникъ, то онъ обязанъ объ этомъ также заявить суду. О поступленіи въ судъ обвинительнаго акта извѣщается также и гражданскій истецъ, который имѣетъ право въ семидневный срокъ просить о допленіи списка свидѣтелей.

Во время суда прокуроръ (обвинитель) и защитникъ пользуются одинаковыми правами. При судебномъ состязаніи послѣднее слово предоставляется подсудимому или его защитнику. Молчаніе подсудимаго не признается за сознание имъ вины.

Присяжные засѣдатели, чрезъ предсѣдателя, имѣютъ право предлагать вопросы свидѣтелямъ.

На выдачу копии съ опредѣленія суда полагается срокъ 3 сутокъ. На изготовленіе приговора въ окончательной формѣ — срокъ 2 недѣли. Свидѣтели, оштрафованные за неявку, могутъ просить о сложеніи взыскація въ теченіе 2 недѣль. На подачу протестовъ, апелляціонныхъ отзывовъ и кассационныхъ жалобъ полагается 2 недѣли со времени объявленія приговора.

*Гражданскій процессъ.* Искъ предъявляется суду, въ округѣ котораго живетъ отвѣтчикъ. Искъ на недвижимое имущество предъявляется по мѣсту нахождения имущества. Исковыя пошлины взимаются въ размѣрѣ 50 к. со 100 руб. Гражданскія дѣла производятся или *общимъ* или *сокращеннымъ* порядкомъ. Сокращеннымъ порядкомъ производятся дѣла: по искамъ о взятыхъ въ долгъ товарахъ, о наймѣ домовъ и квартиръ, о наймѣ прислуги, по искамъ объ отдачѣ и приѣмѣ на храненіе денегъ, или иного имущества, по просьбамъ объ исполненіи договоровъ. по искамъ о вознагражденіи убытковъ за самоуправное владѣніе, когда съ этимъ не соединяется споръ о правѣ собственности на недвижимое имущество, по спорамъ, возникшимъ при исполненіи рѣшеній, и по спорамъ о привилегіяхъ. Съ согласія сторонъ всѣ дѣла могутъ производиться сокра-

щеннымъ порядкомъ. *Общій порядокъ.* По полученіи прошенія, судъ вызываетъ тяжущихся повѣстками. Къ назначенному сроку отвѣтчикъ долженъ представить *письменный отвѣтъ*, въ которомъ долженъ высказать: признаетъ онъ или отвергаетъ искъ; въ послѣднемъ случаѣ должны быть приведены доказательства. Истецъ, въ теченіе двухъ недѣль со дня полученія копии съ отвѣта, можетъ представить въ судъ письменныя *возраженія*. Отвѣтчикъ на это возраженіе, въ теченіе двухъ недѣль со дня полученія копии съ возраженія, можетъ представить въ судъ *опроверженіе*. Во время производства дѣла истецъ не можетъ увеличивать своихъ исковыхъ требований. Отвѣтчикъ можетъ заявить *встрѣчный искъ*, но не позже какъ въ первой отвѣтной бумагѣ, а если онъ таковой не подавалъ, то въ первомъ же засѣданіи по дѣлу. *Сокращенный порядокъ.* Когда стороны явились въ судъ, предсѣдатель немедленно назначаетъ засѣданіе. Истецъ имѣетъ право просить объ *обезпеченіи иска*. Если искъ не можетъ быть обезпеченъ, то истецъ можетъ просить судъ объ отобраніи съ отвѣтчика подписки о невыѣздѣ. По разсмотрѣннн обстоятельство дѣла и по выслушаніи сторонъ, судъ постановляетъ *рѣшеніе*. Если отвѣтчикъ не явился въ судъ, то послѣдній постановляетъ *заочное рѣшеніе*. Если не явится истецъ, то отвѣтчикъ можетъ просить судъ о прекращеніи дѣла и о взыскаши съ истца въ свою пользу судебныхъ издержекъ.

Выписка изъ заочнаго рѣшенія сообщается отвѣтчику, который въ двухнедѣльный срокъ можетъ подать *отзывъ* о новомъ разсмотрѣнн дѣла. При отзывѣ должны быть приложены пошлины по 50 коп. со 100 руб. съ исковой суммы. Съ принятіемъ отзыва, заочное рѣшеніе считается недѣйствительнымъ. Отзывъ противъ втораго заочнаго рѣшенія не допускается. Заочное рѣшеніе, объ исполненіи коего истецъ не просилъ въ теченіе 3-хъ лѣтъ, терять силу.

*Судебныя палаты* вѣдаютъ какъ дѣятельность окружныхъ судовъ, такъ и являются самостоятельными судами по нѣкоторымъ дѣламъ. Судебная палата вмѣстѣ со всеми подчиненными окружными судами составляетъ округъ судебной палаты. Судебныя палаты разбираютъ вторично по апелляціоннымъ жалобамъ дѣла, уже разобранныя въ окружныхъ судахъ. Затѣмъ онѣ передаютъ обвиняемыхъ суду по уголовнымъ дѣламъ, подлежащимъ разсмотрѣнн съ участіемъ присяжныхъ засѣдателей, и, наконецъ, самостоятельно разбираютъ преступленія политическія (дѣйствія противъ правительства) и преступленія по должности, наказуемыя лишеніемъ или ограниченіемъ правъ (взяточничество, убійство и покушеніе на убійство должностныхъ лицъ, сопротивленіе должностнымъ лицамъ, оставленіе корабельщикомъ судна въ опасности и т. д.). Эти дѣла судебныя палаты разбираютъ съ 4 сословными представителями (губернскій и



уѣздный предводитель дворянства, городской голова, волостной старшина), вмѣсто присяжныхъ засѣдательей.

*Сенатъ.* Если судебная палата нарушила прямой смыслъ закона, нарушила формы судопроизводства, или нарушила придѣлы власти, то на рѣшенія ея приносятся жалобы въ сенатъ, при чемъ судебныхъ пошлинъ не требуется. Кассационная жалоба подается въ судебную палату въ четырехмѣсячный срокъ со дня объявленія рѣшенія палаты. О днѣ слушанія въ сенатѣ стороны не извѣщаются, но могутъ присутствовать при докладѣ дѣла. Сенатъ, по выслушаніи заключенія товарища оберъ-прокурора, утверждаетъ или отмѣняетъ опредѣленіе, или рѣшеніе палаты.

### *Прошенія, на ВЫСОЧАЙШЕЕ*

*имя приносимыя:*

а) *жалобы* на опредѣленія департаментовъ Правительствующаго Сената, кромѣ кассационнаго; б) на дѣйствія и распоряженія министровъ, главноуправляющихъ отдѣльными частями, генераль-губернаторовъ, когда таковыя дѣйствія и распоряженія не подлежатъ по закону обжалованію Правительствующаго Сената; в) *прошенія* о дарованіи милостей, въ особыхъ случаяхъ, не подходящихъ подъ дѣйствіе общаго закона, когда симъ не нарушаются ничьи законные интересы и гражданскія права, и г) о помилованіи и смягченіи участи лицъ

осужденныхъ, или отбывающихъ наказаніе (ст. 3).

Жалобы и прошенія эти, а также всѣ бумаги по нимъ освобождаются отъ гербового сбора. Жалобы и прошенія приносятся не иначе, какъ отъ имени и за явственную подписью того лица, отъ коего подана просьба, съ указаніемъ мѣста жительства просителя и съ означеніемъ переписчика, когда просьба написана чужою рукою (6). Принесеніе жалобъ и прошеній повѣренными допускается лишь въ слѣдующихъ 2-хъ случаяхъ: 1) если въ дѣлѣ участвуютъ нѣсколько лицъ и всѣ они или нѣкоторые изъ нихъ уполномочили на подачу прошенія одного изъ среды своей довѣренностью, которая должна быть въ подлинности представлена; 2) если въ дѣлахъ, относящихся до цѣлаго сословія, общества, или общественнаго установленія, жалоба или прошеніе принесены законнымъ его представителемъ, уполномоченнымъ на сіе въ установленномъ порядкѣ (7). Въ жалобахъ на опредѣленіе департаментовъ Правительствующаго Сената должны быть приведены законы, которые проситель считаетъ нарушенными, а также доказательства и доводы, на коихъ онъ основываетъ свое ходатайство, съ приложеніемъ коши съ обжалованнаго опредѣленія и свидѣтельства о времени его объявленія, или приведеніе въ дѣйствительное исполненіе (8). Оставляются безъ разсмотрѣнія: а) жалобы и прошенія, принесенныя съ отступленіемъ отъ правилъ, изложенныхъ въ статьяхъ

5 и 6; б) жалобы на опредѣленіе департаментовъ Правительствующаго Сената, поданныя безъ приложенія къ нимъ требуемыхъ ст. 7 копій съ опредѣленія и свидѣтельства о времени его объявленія или приведенія въ дѣйствительное исполненіе, и в) жалобы и прошенія, писанныя безпорядочно или безсмысленно, на клочкахъ бумаги, или съ неприличными выраженіями (9). Оставляются безъ послѣдствій властью командующаго Императорскою Главною Квартирою, безъ представленія на Высочайшее усмотрѣніе: а) жалобы и прошенія, предусмотрѣнныя въ ст. 3 настоящаго узаконенія; б) жалобы и прошенія о такихъ предметахъ, по коимъ въ

общемъ законномъ порядкѣ надлежитъ обращаться къ служебному начальству, или къ установленному вѣдомству и учрежденію; в) жалобы и прошенія, заключающія въ себѣ повторенія всеподданнѣйшаго ходатайства, оставленнаго безъ послѣдствій, если при томъ въ подкрѣпленіе онаго не приведено новыхъ обстоятельствъ; г) жалобы и прошенія, заключающія въ себѣ нѣсколько разныхъ отдѣльныхъ одинъ отъ другого предметовъ, имѣвшихъ особыя производства, и д) прошенія о назначеніи пенсій въ виду особыхъ служебныхъ отличій и заслугъ просителя (ст. 14 п. 6 учр. ком. мин. и 204 уст. о пенс., изд. 1876 г.).

## Судебныя издержки.

*По дѣламъ уголовнымъ.* Всѣ прошенія, объясненія, отзвы и жалобы къ дѣламъ, производящимся у Мировыхъ и Городскихъ Судей, Земскихъ Начальниковъ и въ ихъ Създахъ, въ Окружныхъ Судахъ, Палатахъ и Угол. Кассац. департаментѣ Сената, подаются на простой бумагѣ и самое производство освобождается отъ всякихъ пошлинъ. Изъятія: 1) за копій протоколовъ, приговоровъ и пр. (если они выдаются не обвиняемому) — въ общихъ суд. установленныхъ 40 коп. съ листа, въ мировыхъ и у земск. начальниковъ 10 коп. съ листа; 2) при подачѣ кассационныхъ жалобъ (въ Сенатъ) на при-

говоры суд. палатъ безъ присяжныхъ — 25 р. залога, на приговоры създовъ — 10 р. Залогъ возвращается въ случаѣ удовлетворенія жалобы и 3) на признаннаго по суду виновнымъ возлагается вознагражденіе свидѣтелей (вызванныхъ далѣе чѣмъ за 15 верстъ) по 3 коп. за версту и 25 к. суточныхъ, и свѣдущихъ людей: до 25 р. каждому и по 10 коп. съ версты.

*По дѣламъ гражданскимъ а) въ Мировыхъ Судахъ, у Земскихъ начальн. и у гор. судей:* (по дѣламъ свыше 10 р.) съ исковыхъ прошеній, отзвовъ, аппел. жалобъ и пр. по 1 коп. съ отыскиваемого рубля

и по 1 коп. съ cadaго подаваемого листа прошений, приложений и пр. За копіи — 10 коп. съ листа. Свидѣтелямъ по ихъ просьбѣ — до 1 р. въ день, свѣдущимъ людямъ — до 2 р. При подачѣ Кассац. жалобы въ Сенатъ — 10 рублей залога; б) *въ Окружные Суды, Палаты и Сенатъ* всѣ бумаги подаются съ 80 коп. маркой; кромѣ того, взимаются: судебныя пошлины  $\frac{1}{2}$  коп. съ cadaго отыскиваемого рубля, канцелярскія — съ исполн. листовъ, копій, справокъ, свидѣтельствъ и пр. по 40 коп. съ листа и 20 коп. за печать. Вознагражденіе свидѣтелямъ (за отвлеченіе отъ занятій) — до 3 р., свѣдущимъ людямъ — до 25 р., духовнымъ лицамъ (для привода къ присягѣ) — 1 руб. и всѣмъ по 10 коп. съ версты на проѣздъ. При подачѣ Кассац. жалобы на рѣшеніе Палаты — 100 руб. залогъ; в) *въ Коммерческіе Суды* всѣ бумаги подаются съ 80 коп. маркой. За неправильный искъ штрафа по 5 коп. съ рубля. При апелляціи въ Сенатъ залогъ 60 рублей, за неправильную апелляцію, кромѣ того, штрафъ по 10 коп. съ рубля. По вексельнымъ дѣламъ — какъ обыкновенно.

### *Такса вознагражденія присяжнымъ повѣреннымъ.*

По этой таксѣ исчисляются *издержки за веденіе дѣла*, но она не препятствуетъ довѣрителю и повѣренному заключать между собою условія на другихъ основаніяхъ.

За ходатайство по дѣлу въ двухъ инстанціяхъ присяжный повѣренный получаетъ: съ суммы иска свыше 500 руб. до 2 т. р. 10<sup>0</sup>/<sub>0</sub>, свыше 2 т. руб. до 15 т. руб. — съ первыхъ двухъ тысячъ 200 руб., съ остальной суммы 8<sup>0</sup>/<sub>0</sub>; съ суммы отъ 5 т. р. до 25 т. р. съ первыхъ 5-ти т. р., 400 руб., съ остальной суммы 4<sup>0</sup>/<sub>0</sub>, съ суммы отъ 25 т. руб. до 50 т. р. — съ первыхъ 25 т. р. 124 р., съ остальной суммы 2<sup>0</sup>/<sub>0</sub>, съ суммы отъ 50 т. р. до 75 т. руб. — съ первыхъ 50 т. р. 1740 р., съ остальной суммы 1<sup>0</sup>/<sub>0</sub>, съ суммы свыше 75 т. руб. съ первыхъ 75 т. р. 1990 р., съ остальной суммы  $\frac{1}{2}$  <sup>0</sup>/<sub>0</sub>.

По дѣламъ, неподлежащимъ оценкѣ, вознагражденіе повѣреннаго за ходатайство въ двухъ инстанціяхъ опредѣляется судомъ сообразно значенію и важности самаго дѣла для тяжущихся, средствамъ ихъ, а также времени и труду повѣреннаго, въ размѣрѣ отъ 5 до 1200 руб.

По дѣламъ охранительнаго судопроизводства, смотря по сложности дѣла, до 600 р.

Изъ означеннаго въ предшествующихъ статьяхъ всего вознагражденія присяжный повѣренный получаетъ за ходатайство по существу дѣла: 1) въ первой инстанціи двѣ трети и 2) во второй инстанціи одну треть.

За ходатайство въ сенатѣ —  $\frac{1}{4}$  опредѣленнаго статьею 1-ю вознагражденія.

Въ случаѣ прекращенія довѣрителемъ уполномочія, даннаго присяж-

ному повѣренному на ходатайство по дѣлу безъ достаточнаго въ тому повода со стороны сего послѣдняго, а также въ случаѣ миролюбиваго окончанія дѣла, присяжный повѣренный имѣеть право на полученіе, по опредѣленію суда, вознагражденія сполна - если дѣло было имъ окончено въ первой инстанціи и перенесено во вторую инстанцію — какъ за ходатайство въ двухъ инстанціяхъ; если же дѣло ведено имъ только въ

одной первой или въ одной второй инстанціи — какъ за окончаніе ходатайства въ той инстанціи, въ которой онъ имѣлъ ходатайство по сему дѣлу.

Въ случаѣ проигрыша иска, присяжный повѣренный всегда имѣеть право на вознагражденіе за проигранное дѣло въ размѣрѣ лишь  $\frac{1}{4}$  того вознагражденія, которое причиталось бы ему на основаніи вышеизложенныхъ правилъ.

## Указатель сроковъ.

**Апелляція.** Принесеніе апел. на приговоры *уголовные* миров. и общихъ суд. *уст. двѣ недѣли*, на рѣшенія *гражданскія*: мир. судьи *мѣсяцъ*, общ. суд. и при сокращ. производствѣ *мѣсяцъ*, а въ остальныхъ случаяхъ *четыре мѣсяца*. Подача *чистн. жалобы* на возвращеніе апелляціи или непринятіе ея — мир. судьей *семь дней*, въ общ. суд. мѣсть *двѣ недѣли*. Просьба о *возстановленіи* права апелляціи *двѣ недѣли* со дня объявленія о пропущеніи срока. На обжалованіе опредѣленій суда по такимъ просьбамъ *двѣ недѣли*.

Апелляція по *судопроизв. торговому*. На заявленіе объ апелляціи на рѣш. ком. суда *8 дней*, а по вексельному, конкурсному и фрах. тов. дѣламъ *3 дня*. На подачу апелляціи. *2 мѣсяца*, а по дѣламъ конкурса и фрахт. — *мѣсяцъ*.

**Бракъ.** Споръ о дѣйствит. брака и о соединенныхъ съ бракомъ правахъ — *два года* со дня смерти супруга. **Бракъ** прекращается безвѣстнымъ отсутствіемъ супруга въ теченіе *5 лѣтъ*.

**Вводъ во владеніе.** Споръ по вводамъ во влад. присужденнымъ имуществомъ *двѣ недѣли*.

**Вексель.** *Дни обожданія* для векс. срочныхъ *10 дней*, для векселей не предъявл. *3 дня*, для векс. ярмарочн. *нѣтъ дней* обожд. **Протестъ** векс. немедленно по окончаніи дней обожданія. Если срокъ платежа наступаетъ въ праздничный или табельный день, то онъ отлагается на слѣдующій день. Представленіе ко *взысканію* протест. векселей: -- не позже *2-хъ лѣтъ* со времени протеста. Предъявленіе къ платежу векселя, по предъявленію, не *позже года* отъ составленія векселя.

*Взысканіе за неявку.* На пред- ставленіе вызванными къ слѣдствію или къ суду лицами оправданій неявки: въ мир. устан. — *два недѣли*, въ общ. суд. устан. по дѣл. угол. — *два недѣли*, по дѣл. гражд. — *мѣсяцъ*.

Обращеніе *взысканія* на имущество недвижимое должнику дается на уплату долга *два мѣсяца*. На предъявленіе кредиторами споровъ противъ расчета, сдѣланнаго судомъ, по распределенію между ними взысканной суммы — *недѣля*. Къ участию во взысканной суммѣ не допускаются кредиторы, представившіе свои исполн. листы по истеченіи *шести недѣль* со времени предъявленія той суммы въ окружный судъ. На уплату взыск. за лѣсн. наруш. въ частныхъ лѣсахъ — *два мѣсяца*.

*Вознагражденіе за вредъ и убытки.* На предъявленіе иска о дозн. за вредъ и убыт. вслѣдствіе смерти или поврежд. въ здоровьѣ, причинен. при эксплуатаціи внутреннихъ жел. дорогъ и пароходн. сообщ. — *годъ*. На предъявленіе исковъ о вознагражд. за вредъ и уб., причиненные дѣйствіями должностныхъ лицъ — *три мѣсяца* со дня объявленія распоряженія, или *шесть мѣсяцевъ* со дня приведенія онаго въ дѣйствіе. На подачу апелляціи по дѣламъ этого рода *четыре мѣсяца*.

*Возраженіе.* Истецъ можетъ представить возраженіе на сѣздѣ отвѣтника *въ два недѣли*.

*Возстановленіе сроковъ.* Просьбы о томъ — *два недѣли*. Просьбы о возет. права апелляціи: *два недѣли*. Возет. наруш. владѣнія на подачу просьбы о семъ мировому судѣ *шесть мѣсяцевъ*, по минованіи же сего срока, дѣла этого рода могутъ быть вчиняемы не иначе, какъ въ окружномъ судѣ.

*Всеподданнѣйшія жалобы.* На подачу всепод. жал. на постановленія высшихъ госуд. установленій *четыре мѣсяца*.

*Встрѣчный искъ.* Заявленіе встрѣчн. иска — въ первомъ засѣд. по дѣлу.

*Выкупъ.* Срокъ на выкупъ родового имущ. *три года* со дня совершенія купчей.

*Городской судья и Земскій Начальникъ.* Сроки по производству дѣлъ у нихъ совпадаютъ со сроками въ мир. суд. установленіяхъ.

*Довѣренность* на полученіе пен- сии и жалованія только *на годъ*.

*Завѣщаніе духовное.* Срокъ явки для живущихъ въ Россіи *годъ*, для находящихся за границею *два года*. Предъявленіе споровъ противъ духовн. завѣщанія *два года*. На подачу частн. жалобъ на опред. озр. суд. объ утв. завѣщ. *мѣсяцъ*.

*Задатокъ.* Требованіе обратно задатка до *двухъ лѣтъ* со времени выдачи.

*Заемное письмо* или передаточная запись по немъ являются къ за-

свидѣтельствъ. не дольше 7 дней со времени написанія въ городѣ и мѣстѣ въ уѣздѣ.

**Законность рожденія.** На начатіе дѣла о зак. рожд. младенца — годъ, если мужъ находится въ Россіи, и два года — если за границею. Для наследниковъ мужа, умершаго до истеч. сихъ сроковъ, три мѣсяца со дня смерти мужа или рожденія младенца.

**Заочный приговоръ.** Подача отзыва по угол. и гражд. дѣламъ у Мир. Судьи *два недѣли*. Общихъ судебн. установл. при общемъ порядкѣ: *мѣсяцъ*, а при сокращ. *два недѣли*; апелляціон. отзывовъ на первое засѣд. рѣш. мир. суд. — *два недѣли* и поверстный срокъ на первое заоч. рѣш. общихъ суд. устан. — общій апелляц. срокъ съ прибавлен. поверстныхъ.

**Исполненіе.** Апелляція на рѣшеніе суда, постановленное въ порядкѣ исполн. произв.: *мѣсяцъ*. Споры и жалобы по приведенію въ исполненіе рѣшеній *два недѣли* со времени исполненія.

**Кассационныя жалобы.** Принесеніе кас. жалобъ на окончат. приговоры по уголовн. дѣл. учрежд. миров. и общ. *два недѣли*, на окончат. рѣшенія по дѣл. гражд. мир. судьи *мѣсяцъ*, мир. съѣздовъ *два мѣсяца* и общихъ судебн. мѣсть *четыре мѣсяца*.

**Конкурсное управленіе.** На обжалованіе его дѣйствій *семь дней*.

**Личное задержаніе.** Жалоба на опредѣленіе о личномъ задерж. за долги *два недѣли*.

**Наемъ личный** не можетъ простираться долѣ, *пяти лѣтъ*, а если нанимающійся отпущенъ по паспорту, то не далѣе сего срока. Наемъ частн. имущества допускается не дальше какъ на *12-мѣсячій* срокъ, кромѣ пустопор. земель, могущихъ быть отдав. въ аренду на *30 лѣтъ*; помѣщичьихъ и удѣльныхъ земель, угодій, и оброч. статей на *36 лѣтъ*.

**Наслѣдство.** Въ случаѣ неявки наследн. чрезъ *6 мѣсяцевъ*, имѣніе вступаетъ въ опеку. Въ случаѣ неявки нѣкоторыхъ наследн. чрезъ *полгода*, остальные вступаютъ во владѣніе наследствомъ. Неявившійся въ теченіе *10 лѣтъ* теряетъ наследство. Требованіе на наследство умершихъ въ Россіи иностранцевъ въ теченіе *2 лѣтъ*. Для полюбовнаго раздѣла наслед. *два года*. На подачу апел. объ отмѣнѣ рѣшенія о раздѣлѣ наследства по общ. порядку *четыре мѣсяца*, а по сокращенному *мѣсяцъ*. На заявл. мир. судьи о наследств. имуществов., подлежащемъ оплатѣ пошлиною — *три мѣсяца*, со дня принят. наследства. Разсрочка наслед., попл. — на срокъ не свыше *пяти лѣтъ*.

**Несостоятельность.** Сроки предъявленія претензій къ несостоятельному: для находящихся въ томъ же городѣ *два недѣли*; въ другихъ мѣстахъ *четыре мѣсяца*, за границею *годъ*. Созваніе кредиторовъ — до *трехъ дней* по открытіи несост.

Если въ теченіе *двухъ недѣль* отъ перваго собранія заимодавцевъ кураторы не выбраны, то они назначаются отъ суда. Безденежно отчужденное несостоятельнымъ въ теченіе послѣднихъ *10 лѣтъ* поступаетъ въ конкурсную массу. Товаръ или вексель, купленные несостоятельнымъ въ теченіе послѣднихъ *10 дней* и неоплаченные еще, не поступаютъ въ конкурсную массу. Платежъ по выданнымъ несостоятельнымъ векселямъ, которымъ не истекъ срокъ, учиненный въ теченіе послѣднихъ *10 дней*, счит. незаконнымъ. Мир. сдѣлки, за *шесть мѣсяцевъ* съ частью заимодавцевъ, во вредъ прочимъ учиненныя, ничтожны. Искъ, признанный конкурсомъ подлежащимъ суд. разбирательству, долженъ быть предъявленъ истцомъ въ *трехъ-мѣсячный* срокъ.

*Несостоятельность неторговал.* На предьявл. претензій къ несостоятельному *четыре мѣс.* На принес. апелл. жалобы на рѣш. окр. суд. по дѣл. о несост. *мѣсяцъ.*

*Опись.* Жалобы на описи имущества при обращеніи на нихъ взыскапія *два недѣли.*

*Оцѣнка.* На представленіе взыскателемъ возраженій противъ оцѣнки *недѣля.* На принесеніе жалобъ по оцѣнкѣ имущ. *два недѣли.*

*Охранительное производство.* На подачу жалобы на постановл. окр. суд. въ порядкѣ охран. произв. *два недѣли.*

*Подлоги.* На предьявл. въ Окр. С. иска о признаніи подложнымъ документа, заподозрѣннаго зем. начальникомъ или гор. судьбою, *мѣсяцъ;* на предьявленіе въ Окр. С. доказательствъ подлога документа и на представленіе возраженія противъ того *недѣля.*

*Подсудимый.* На доведеніе имъ до суда объ избраніи защитника или желанія дополнить списокъ свидѣтелей *семь дней.* Сообщается ему списокъ прокурора, судей и присяжн. за *три дня* до засѣд. На заявл. о присоединеніи къ апелл. отзыву, поданному другимъ подсудим., *два недѣли.*

*Подсудность.* Отводъ о подсудности—въ *первомъ засѣданіи* суда. На обжалованіе опредѣленія объ оставленіи безъ уваженія отвода о подсудности *семь дней.* На обжалованіе постанов. палаты по пререканіямъ о подсуд. *два недѣли.*

*Поклажа* не подлежитъ давности.

*Поручитель* по обязат. на срокъ—отвѣчаетъ, если послѣ срока обязательство представлено ко взысканію не позже мѣсяца. Поручитель не на срокъ освоб. отвѣтств., если взысканіе не начато заимодавцемъ въ прод. *шести мѣс.* со дня наступ. срока платежу.

*Продажи.* Подача жалобы на неправильное объявленіе о продажѣ—не позже какъ *за два недѣли* до дня торга. Утвержденіе за купившимъ съ публ. продажи имѣніе—по истеч. *семи дней* со дня торга.

**Проценты.** По займу подъ процентъ, превышающіе узаконенные 6%, капиталъ можетъ быть возвращенъ во всяк. время, спустя *6 мѣсяцевъ* по заключ. займа съ письменн. предупреж. о томъ за *три мѣсяца*.

**Рядная записъ** должна быть явлена послѣ брака въ теченіе *6 мѣсяцевъ*.

**Счеты,** подписанные должникомъ, должны быть представлены ко взыскацію въ теченіе *6 мѣсяцевъ*.

**Убытки.** На подачу прошенія о взыскаіиіи убытковъ и доходовъ въ порядкѣ исполн. произ. *три мѣсяца*.

**Узаконеніе** дѣтей, рожден. до брака. Просьбы объ узаконеніи дѣтей, рожденныхъ до брака, подаются окружному суду по мѣсту постоянного жительства родителей ребенка или сего послѣдняго. *Подача сихъ просьбъ чрезъ повторенныхъ не допускается.* При просьбѣ должны быть представлены: письменное заявленіе отца и матери о томъ, что ребенокъ происходитъ отъ нихъ, и метрическія свидѣтельства: о рожденіи ребенка и о бракѣ родителей.

Въ просьбѣ, поданной окружному суду по истеченіи болѣе одного года со дня совершенія брака, служащаго основаніемъ къ узаконенію, должны быть объяснены причины, оправдывающія такое промедленіе. Судъ извѣщаетъ просителей о днѣ, назначенномъ для слушанія дѣла, и разсмотрѣвъ всѣ обстоятельства дѣла, постановляетъ опредѣленіе объ узаконеніи

ребенка. Жалобы на опредѣленія окружнаго суда по дѣламъ объ узаконеніи допускаются со стороны какъ участвующихъ въ дѣлѣ лицъ, такъ и прокурора въ двухъ недѣльный срокъ

**Упрощ. порядокъ судопроизводства.** На предъявленіе иска — *пять мѣтѣ* со дня просрочки обязательств., а для исковъ о сдачѣ имущества въ наймъ имущ. — *годъ*. Предъявл. споровъ, отводовъ и документ. — не позже засѣд. по дѣлу. На подачу жалобъ (частныхъ) *семь дней*. На заявл. просьбы объ обращ. къ производству въ общ. пор. дѣла, рѣшеннаго въ упрощ. пор. — *мѣсяцъ* со дня объявл. рѣшенія.

**Усыновленіе.** На подачу жалобъ на опред. окр. суда *два недѣли*. На предъявл. иска лицами, права коихъ наруш. неправильнымъ усыновленіемъ — *два года*.

**Частныя жалобы** на опредѣленія и дѣйствія мир. суд. и сѣздовъ *семь дней*, общихъ суд. мѣсть — *два недѣли* (кромѣ на неприятие судомъ отвода о неподсудности *семь дней*; на опредѣленіе суда по просьбѣ объ устраненіи судьи *три дня*; на неправильное производство торга *семь дней*). На опред. ком. суда *восемь дней*.

**Форма довѣренности общей на ходатайство.**

Милостивый Государь такой-то (имя и отчество).

Настоящею довѣренностью уполномачиваю васъ ходатайствовать по



всѣмъ моимъ дѣламъ, какъ нынѣ производящимся, такъ и впредь возникнуть могущимъ во всѣхъ судебныхъ учрежденияхъ и у должностныхъ лицъ. Для чего вы можете подавать прошения, объявленія и отзывы на заочныя рѣшенія и другія бумаги, заявлять споры о подлогахъ и давать отвѣты по таковымъ спорамъ, получать справки, всякаго рода документы, обязательства копии съ нихъ, равно копии съ рѣшеній, приносить на послѣднія частныя и апелляціонныя жалобы въ мировые сѣзды и судебныя палаты и кассаціонныя жалобы въ Правительствующій Сенатъ, прекращать дѣла миромъ получать исполнительные листы и быть при исполненіи рѣшеній, получать деньги по присужденнымъ мнѣ искамъ и доставлять ихъ ко мнѣ и передовѣрять это полномочіе другимъ лицамъ. Во всемъ этомъ я вамъ вѣрю, и что вы по сему сдѣлаете, спорить и прекословить не буду. Довѣренность эта принадлежитъ такому-то (званіе, имя, отчество и фамилія).

### Домашнее духовное завѣщаніе.

Во имя Отца и Сына и Святаго Духа! Я (званіе, имя, отчество и фамилія), находясь въ здоровомъ умѣ и твердой памяти, по праву, данному мнѣ закономъ (прил. къ ст. 118 т. X ч. 1, по продол. 1863 г.), собственное мое недвижимое родовое имѣніе, состоящее —ской губерніи, —уѣзда, въ деревнѣ—, доставшееся по наслѣдству послѣ родителя

моего (такого-то), послѣ моей смерти предоставляю въ пожизненное владѣніе женѣ моей (имя, отчество и фамилія), въ полномъ составѣ того имѣнія, со всѣми строеніями и хозяйственными заведеніями, со всею принадлежающею къ тому имѣнію движимостью, скотомъ и хлѣбомъ, со всѣми правами и обязанностями. Благопріобрѣтенный капиталъ мой, заключающійся въ 5<sup>0</sup>/<sub>0</sub> билетахъ государственнаго банка, именныхъ и на предъявителя, акціяхъ разныхъ обществъ и вообще весь капиталъ, какой послѣ моей смерти окажется, предоставляю въ собственность племянниковъ моихъ, такихъ-то, по равнымъ частямъ. Завѣщаніе это силу и дѣйствіе должно воспріять послѣ моей смерти. Цѣну завѣщанію предоставляю опредѣлить послѣ моей смерти моимъ наслѣдникамъ. Аминь.

Если все завѣщаніе написано рукою завѣщателя, тогда подпись его и находженіе въ здоровомъ умѣ и твердой памяти должны быть удостоверены двумя свидѣтелями. Если же завѣщаніе писано другимъ, то свидѣтелей должно быть три.

### Форма искового прошенія.

Въ такой-то окружной судъ. Прочитъ истецъ (званіе, имя, фамилія и мѣстожителство).

По дѣлу съ отвѣтчикомъ (званіе, имя, фамилія и мѣстожителство).

Затѣмъ излагается: 1) обстоятельство дѣла и тѣ доказательства, доводы или законы, на ко-

торыхъ проситель основываетъ свою просьбу.

2) Цѣна иска и въ случаѣ иска о недвижимомъ имуществѣ, точное означеніе мѣста, гдѣ находится спорное имущество.

3) Просительный пунктъ, начинающійся словами: На основаніи вышеизложеннаго, прошу Окружный судъ постановить (излагаютъ требован. просителя).

4) Какіе документы, деньги и копии прилагаются при прошеніи. (При большомъ числѣ документовъ представляется особая, подписанная просителемъ, опись о томъ и объясняется въ семь пунктѣ).

Въ концѣ означаются годъ, мѣсяцъ и число подписанія прошенія; затѣмъ проситель подписываетъ свои званіе, имя, фамилію или прозвище.

### Запродажная запись.

Тысяча восемьсотъ девяносто седьмого года, мая пятнадцатаго дня, я, нижеподписавшійся, Московскій купецъ Петръ Васильевъ Зайцевъ, запродавъ тульскому 2-й гильдіи купцу Петру Терентьеву принадлежащій мнѣ участокъ земли, находящійся въ Московской губ., Серпуховскомъ уѣздѣ, Ивановской волости, при деревнѣ Тучѣ, заключающійся въ 8.000 десятинахъ земли, изъ которой пахотной 402 десятины, луговой 278 десятинъ, а остальное подъ лѣсомъ; участокъ этотъ нахо-

дится въ межахъ такихъ-то (указать имена сосѣднихъ владѣльцевъ, земля которыхъ прилегаетъ къ продаваемому участку); запродавъ я. Зайцевъ, эту землю Терентьеву цѣною по тридцати рублей за десятину кругомъ, а всего за двѣсти сорокъ тысячъ рублей, въ счетъ которыхъ, при совершеніи этой запродажной записи, получилъ отъ покупателя, Терентьева, денегъ въ задатокъ пятьдесятъ тысячъ рублей. Купчую крѣпость обязуюсь совершить не позже перваго августа тысяча восемьсотъ девяносто седьмого года, а въ случаѣ несовершенія къ этому сроку купчей крѣпости, возвращаю Терентьеву задатокъ и, сверхъ того, плачу неустойки пятьсотъ руб. Я, Терентьевъ, всѣ расходы по совершенію купчей крѣпости принимаю на себя и обязуюсь внести Зайцеву остальные сто девяносто тысячъ въ день утвержденья купчей старшимъ нотаріусомъ. Въ случаѣ, если я, Терентьевъ, откажусь отъ покупки упомянутой земли, то задатокъ остается въ пользу продавца, Зайцева.

Затѣмъ слѣдуютъ подписи продавца и покупателя (званіе, имя, отчество и фамилія).

Запродажные записи цѣною менѣ 50 р. оплачиваются 10 к. гербовой маркой, а свыше этой суммы пишутся на актовой бумагѣ, смотря по цѣнѣ имущества.

## Банковья, торгово-промышлен. и финансовья свѣдѣнія.

### БАНКОВЫЯ СВѢДѢНІЯ.

#### Государственный банкъ.

(Уставъ утвержденъ 6 июня 1894 г.).

*Учрежденія, состоящія при центральномъ управленіи Б-ка:* Отдѣлъ кредитныхъ билетовъ производитъ обмѣнъ кредитныхъ билетовъ, выпускъ ихъ въ обращеніе и уничтоженіе билетовъ, изъ обращенія изъятыхъ, а также храненіе размѣннаго капитала кредитныхъ билетовъ и металлическаго фонда, обезпечивающаго выпускъ билетовъ въ обращеніе. *Судебный отдѣлъ* наблюдаетъ за производствомъ взысканій по просроченнымъ долгамъ Б. и за оставшимися за Б. залогами и закладами, а также составленіе договоровъ и прочихъ гражданскихъ актовъ и документовъ, до Б. относящихся.

*Мѣстныя учрежденія Банка:* конторы, б) отдѣленія, в) агентства. Учетно-судные комитеты учреждаются при конторахъ и отдѣленіяхъ для опредѣленія размѣра кредита, который можетъ быть открытъ въ Б. частнымъ лицамъ, фирмамъ и учрежденіямъ, оцѣнки благонадежности представляемыхъ къ учету векселей, закладовъ и залоговъ по ссудамъ, а по промышленнымъ ссудамъ подъ соло-векселя съ обезпеченіемъ, сверхъ то-

го, и производительности затраты, на которую ссуда испрашивается.

#### Коммерческія операціи Банка.

Государственному Б. предоставляется производить слѣдующія операціи: а) учетъ векселей и друг. срочныхъ обязательствъ; б) выдачу ссудъ и открытіе кредитовъ; в) приемъ вкладовъ, денежныхъ и на храненіе; г) покупку и продажу векселей и другихъ цѣнностей, и д) переводъ суммъ и друг. комиссионныя операціи.

*Учетъ векселей и друг. срочныхъ обязательствъ.* Принимаются къ учету векселя и основанныя на личномъ кредитѣ срочныя обязательства, какъ-то: свидѣтельства на платежи, причитающіеся отъ казенныхъ управленій, а также друг. обязательства сего рода, признаваемые Б. безспорными, — отъ отдѣльныхъ лицъ, торговыхъ, промышленныхъ и банковыхъ фирмъ и обществ. учреждений, коимъ открытъ кредитъ. Срочныя обязательства, не основанныя на личномъ кредитѣ, какъ-то: купоны отъ цѣнныхъ бумагъ, государствен. и частныхъ, принимаемыхъ Б. въ закладъ по ссудамъ, самыя бумаги этого рода, вышедшія въ тиражъ погашенія, ассигновки

горныхъ правленій и т. п., принимаются къ учету отъ каждаго предъявителя. Векселя простые и переводные, выданные какъ въ Имперіи, такъ и за границей, если они назначены къ платежу въ одномъ изъ пунктовъ, гдѣ находятся учрежденія Б. Принимаемые къ учету векселя должны быть обеспечены въ платежѣ не менѣе, какъ двумя благонадежными подписями. Къ учету принимаются векселя какъ основанные на торговыхъ сдѣлкахъ, такъ и выданные для торгово-промышленныхъ цѣлей: векселя и основанныя на личномъ кредитѣ срочныя обязательства принимаются къ учету лишь въ томъ случаѣ, если до срока платежа остается не болѣе 6-ти мѣсяцевъ. Незначительность суммы векселя не можетъ служить препятствіемъ къ приему его къ учету. Размѣръ учетнаго  $\%$  устанавливается сообразно съ условіями торговли и промышленности, а также состояніемъ денежнаго рынка. Процентъ сей можетъ быть неодинаковымъ по мѣстностямъ Имперіи и для различныхъ видовъ торговли и промышленности и опредѣляется въ меньшемъ размѣрѣ для учета на короткіе сроки, сравнительно съ учетомомъ на долгіе сроки. Проценты за учетъ взимаются впередъ по расчету числа дней со дня выдачи денегъ по срокъ обязательства съ присоединеніемъ къ сему сроку, въ подлежащихъ случаяхъ, также дней обожданія. Съ векселей и обязательствъ, назначенныхъ къ платежу внѣ того города,

въ которомъ они представлены къ учету, сверхъ учетнаго  $\%$ , можетъ быть взимаема дополнительная плата, не свыше опредѣленной за переводъ суммъ. Лицамъ, объявленнымъ несостоятельными или допустившимъ представленные ими векселя до протеста на себя, вексельный кредитъ закрывается. Если плательщикъ по учетному Б. векселю окажется несостоятельнымъ до истеченія срока векселя, то Б. извѣщаетъ о томъ предъявителя, который черезъ 3 дня обязанъ или выкупить вексель несостоятельнаго векселедателя, или замѣнить его другимъ благонадежнымъ залогомъ. Въ исключительныхъ случаяхъ допускаются разсрочки и отсрочки долговъ по векселямъ какъ уже протестованнымъ, такъ и недоведеннымъ еще до протеста; въ послѣднемъ случаѣ—съ разрѣшенія министра финансовъ. Такія льготы допускаются не иначе какъ съ обеспеченіемъ долга закладной или залоговымъ свидѣтельствомъ на недвижимое имущество, а равно и другими способами.

### Выдача ссудъ и открытіе кредитовъ.

1) Промышленныя ссуды подъ соло-векселя съ обеспеченіемъ. Б. открываетъ кредиты и выдаетъ ссуды подъ соло-векселя (т.-е. подъ векселя съ одною подписью векселедателя), обеспеченные: а) залогомъ недвижимаго имущества; б) залогомъ сельско-хозяйственнаго или фабрично-заводскаго инвентаря (машинъ, орудій производства); в) поручитель-

ствомъ и г) друг. благонадежными обезпеченіями. Кредиты должны имѣть точно опредѣленное назначеніе, указываемое самимъ заемщикомъ въ заявленіи, подаваемомъ при прошеніи о ссудѣ, и разрѣшаются Б. исключительно для снабженія оборотными капиталами и необходимымъ инвентаремъ: а) сельскаго хозяйства; б) промышленныхъ предпріятій; в) ремесленниковъ и кустарей, и г) мелкихъ торговцевъ. Кредиты и ссуды подь соло-векселя ремесленникамъ, кустарямъ и мелкимъ торговцамъ могутъ быть открыты и безъ указанныхъ обезпеченій, но съ тѣмъ, чтобы размѣръ выданной отдѣльному заемщику ссуды не превышалъ 300 р. Залогъ недвижимаго имущества въ обезпеченіе соло-векселя совершается посредствомъ представленія залоговаго свидѣтельства, съ наложеніемъ на имущество запрещенія въ суммѣ открываемаго кредита или разрѣшаемой ссуды. Запрещенія эти сохраняютъ силу на все то время, въ теченіе котораго заемщикъ будетъ пользоваться кредитомъ, выдавая соло-векселя и производя по нимъ уплаты. При обезпеченіи соло-векселей недвижимымъ имуществомъ, заемщикамъ могутъ быть открываемы, въ суммѣ представленныхъ соло-векселей, кредиты на основаніяхъ спеціальнаго текущаго счета на 12-ти мѣс. срокъ, по истеченіи котораго Б. предоставляется возобновить ихъ на тотъ же срокъ. Ссуды, обезпеченныя инвентаремъ, выдаются только на пріобрѣтеніе инвентаря или на

возобновленіе существующаго инвентаря, и могутъ быть обезпечиваемы какъ имѣющимся уже инвентаремъ, такъ и вновь пріобрѣтаемымъ. Въ послѣднемъ случаѣ Б. уплачиваетъ причитающіяся заемщику по ссудѣ суммы непосредственно поставщикамъ пріобрѣтаемаго инвентаря, по надлежащемъ удостовѣреніи въ доставкѣ онаго на мѣсто. Инвентарь, пріобрѣтаемый на счетъ полученной ссуды, долженъ быть отечественнаго производства. Размѣръ ссуды одному промышленному предпріятію не можетъ превышать 500,000 р., а отдѣльному мелкому торговцу — 600 руб. 0/0 по соло-векселямъ съ обезпеченіемъ взимаются по истеченіи срока соло-векселей или при досрочныхъ уплатахъ. Ссуды на пріобрѣтеніе инвентаря могутъ быть выдаваемы на болѣе продолжительные сроки, но не долѣе чѣмъ на 3 г., съ тѣмъ, что-бы ссуда погашалась постепенно, на опредѣленныхъ при выдачѣ ея условіяхъ, и чтобы при каждой срочной уплатѣ былъ представленъ новый соло-вексель на остающуюся въ долгу сумму. Ссуды и кредиты подь соло-векселя съ обезпеченіемъ, предназначенные для снабженія заемщика оборотнымъ капиталомъ, не должны превышать 75<sup>0</sup>/<sub>100</sub>, потребныхъ для введенія его предпріятія, хозяйства или промысла оборотныхъ средствъ, при чемъ, при обезпеченіи соло-векселя сельскохозяйственными имѣніями, ссуды эти, въ совокупности съ предшествующими ипотечными долгами, не долж-

ны превышать 75 оцѣнки сихъ имѣній, а при обезпеченіи фабриками—50 % оцѣнки залоговъ. Размѣръ ссуды на приобрѣтеніе и возобновленіе инвентаря не можетъ превышать 50% оцѣнки обезпечивающаго ссуду инвентаря. Заклады и залоги по соло-вексямъ, подверженные порчѣ отъ пожара, должны быть застрахованы отъ огня въ суммѣ не менѣе какъ на 10% превышающей сумму ссуды, и на срокъ, во всякомъ случаѣ не менѣе срока ссуды, считая дни обожданія. При полученіи ссуды заемщикъ, независимо отъ соло-векселя, выдаетъ Б. особое обязательство въ томъ, что ссуда будетъ употреблена согласно назначенію и что онъ не вступитъ по представленнымъ въ обезпеченіе имуществамъ въ такіе договоры и вообще не будетъ допускать по отношенію къ нимъ такихъ дѣйствій, которыя могутъ уменьшить цѣнность или доходность сихъ имуществъ. Взысканіе по соло-вексямъ производится или по вексельному праву какъ съ принятаго въ обезпеченіе, такъ и со всякаго другого принадлежащаго заемщику имущества, на основаніи правилъ устава о векселяхъ, или по залоговому праву—продажею заложеннаго имущества собственнымъ распоряженіемъ Банка.

2) Ссуды подѣ товары и документы на нихъ. Б. выдаетъ ссуды подѣ закладъ неподверженныхъ легкой порчѣ товаровъ отечественнаго производства, а равно подѣ докумен-

ты на эти товары, находящіеся на складѣ или въ пути, какъ-то: складочныя и закладныя свидѣтельства товарныхъ складовъ, коносаменты и квитанціи пароходныхъ и транспортныхъ предпріятій, дубликаты накладныхъ желѣзныхъ дорогъ и т. н. Ссуды подѣ закладъ иностранныхъ товаровъ могутъ быть допускаемы не иначе, какъ по постановленію совѣта Б. Ссуды выдаются лишь подѣ товары, внесенные въ утверждаемую совѣтомъ Б. роспись; имъ же утверждается списокъ предпріятій, товарные документы коихъ могутъ быть принимаемы въ обезпеченіе по ссудамъ. Ссуды подѣ закладъ товаровъ, кромѣ металловъ, и подѣ свидѣтельства товарныхъ складовъ могутъ быть выдаваемы на срокъ до 9-ти мѣс.; подѣ коносаменты и квитанціи пароходныхъ и транспортныхъ предпріятій, а также подѣ дубликаты накладныхъ желѣзныхъ дорогъ—до 3-хъ мѣс.; подѣ металлы—до 15-ти мѣс. Допускаются отерочки по товарнымъ ссудамъ, каждый разъ не долѣе какъ на 3 м. Размѣръ ссудъ не долженъ превышать  $\frac{2}{3}$  оцѣнки заклада. Ссуды подѣ закладныя и складочныя свидѣтельства товарныхъ складовъ выдаются въ размѣрѣ 80% стоимости товара. Въ томъ же размѣрѣ могутъ быть выдаваемы ссуды на срокъ не долѣе 6-ти недѣль, подѣ дубликаты накладныхъ желѣзныхъ дорогъ. Размѣръ % по ссудамъ опредѣляется совѣтомъ Б. и взимается при самой выдачѣ ссуды. Представляемые въ закладъ товары,

подверженные порчѣ отъ пожара, должны быть застрахованы отъ огня въ суммѣ, не менѣе какъ 10<sup>0</sup>/<sub>0</sub> превышающей сумму ссуды и на срокъ, не менѣе срока ссуды, считая и льготные дни; при выдачѣ же ссудъ подъ коносаменты и квитанціи пароходныхъ и транспортныхъ предприятий товары, на которые сіи документы выданы, должны быть застрахованы въ томъ же размѣрѣ и на тотъ же срокъ отъ другихъ случайностей. Принятые въ закладъ товары должны быть сложены въ благонадежныхъ помѣщеніяхъ, за печатью Б. Въ случаѣ порчи заложенного товара не по винѣ Б. или его агентовъ, или когда цѣна товара понизится на 15<sup>0</sup>/<sub>0</sub> противъ оцѣнки, по которой онъ принятъ въ закладъ, а также въ случаѣ утраты товара, обезпечивающаго ссуду подъ соло-вексель, заемщикъ, по требованію Б., обязанъ уплатить соотвѣтствующую часть ссуды или представить дополнительныя обезпеченія. Ссуда можетъ быть уплачена прежде срока, на который она выдана, вся или по частямъ, съ освобожденіемъ принятыхъ закладовъ. При этомъ <sup>0</sup>/<sub>0</sub> удерживается за время дѣйствительнаго пользованія ссудою, а за остальное возвращается. Продажа заемщиками заложенного товара дозволяется подъ условіемъ или предварительнаго погашенія долга, или перевода онаго на покупателя. Проценты по ссудѣ, со времени проерочки, исчисляются по разсчету 6-ти годовыхъ или въ раз-

мѣрѣ, первоначально назначенномъ по ссудѣ, если этотъ послѣдній превышаетъ 6<sup>0</sup>/<sub>0</sub>. Лицамъ, благонадежность которыхъ извѣстна Б., могутъ быть выдаваемы ссуды подъ соло-векселя, съ допущеніемъ слѣдующихъ облегченій: а) ссуды могутъ быть выдаваемы подъ товары, не вошедшіе въ общую роспись; б) товары могутъ быть оставляемы на храненіи владѣльца ихъ, и в) размѣръ ссудъ можетъ быть увеличиваемъ до 75<sup>0</sup>/<sub>0</sub> стоимости товара.

**III. Ссуды подъ закладъ цѣнныхъ бумагъ** выдаются какъ всѣхъ государственныхъ и гарантированныхъ правительствомъ, такъ и тѣхъ изъ негарантированныхъ частныхъ бумагъ, которыя принимаются въ закладъ по обязательствамъ съ казною. Оцѣнка этихъ бумагъ устанавливается на каждые 3 мѣс., соображаясь съ биржевыми на онныя цѣнами, а также размѣры ссудъ, выдаваемыхъ подъ эти бумаги. Размѣры эти не должны превышать: для государственныхъ или гарантированныхъ правительствомъ бумагъ—90<sup>0</sup>/<sub>0</sub>, для закладныхъ листовъ и облигацій ипотечнаго кредита—80<sup>0</sup>/<sub>0</sub> и для прочихъ бумагъ—75<sup>0</sup>/<sub>0</sub> оцѣнокъ. Ссуды выдаются на сроки не свыше 6-ти мѣс. При наступленіи сроковъ ссудъ могутъ быть допускаемы отсрочки, не превышающія каждый разъ 3-хъ лѣтъ. <sup>0</sup>/<sub>0</sub> по ссудамъ взимаются впередъ по срокъ платежа, но во всякомъ случаѣ не менѣе какъ за 30 дней. При уплатѣ ссуды ранѣе срока, Б. удерживаетъ <sup>0</sup>/<sub>0</sub>

за полныя мѣс., считая начавшійся мѣс. за полный, а за остальное время возвращаетъ  $\frac{0}{100}$  заемщику. При полученіи ссуды Б. выдаетъ заемщику именную расписку на принятія въ закладъ бумаги. Расписка эта можетъ быть передаваема другому лицу не иначе, какъ посредствомъ перевода по книгамъ Б. Въ случаѣ просрочки ссуды Б. имѣетъ право продать закладъ по истеченіи 6-ти льготныхъ послѣ просрочки дней, безъ преувѣдомленія залогодателя. Къ продажѣ заклада Б. приступаетъ также въ томъ случаѣ, если биржевая цѣна на заложенные бумаги понизится на  $10\frac{0}{100}$  противъ оцѣнки, по которой онѣ приняты въ закладъ, и если при томъ залогодатель, въ теченіе 6-ти дней по объявленіи, не внесетъ добавочнаго обезпеченія или не произведетъ соотвѣтствующей уплаты.

**IV. Открытіе кредитовъ по спеціальнымъ текущимъ счетамъ.** Б. открываетъ кредиты на основаніяхъ спеціальнаго текущего счета подъ обезпеченія, принимаемыя по ссудамъ на срокъ, а равно подъ векселя, удовлетворяющіе требованіямъ пріема ихъ къ учету. Предѣльные размѣры кредитовъ по спеціальнымъ текущимъ счетамъ, открываемымъ частнымъ кредитнымъ учрежденіямъ, опредѣляются согласно особымъ указаніямъ министра финансовъ. Кредиты эти могутъ быть открываемы какъ до востребованія, такъ и на опредѣленные сроки.  $\frac{0}{100}$  по спеціальнымъ текущимъ счетамъ взи-

маются въ сроки, установленныя для періодическаго заключенія сихъ счетовъ по расчету за время дѣйствительнаго пользованія позаимствованными суммами, и притомъ по ссудамъ подъ цѣнные бумаги — не менѣе какъ за 10 дней.

**Условный текущій счетъ.** Лицо, желающее производить свои денежные расчеты со всѣми, съ кѣмъ онъ имѣетъ дѣла, черезъ посредство Б., можетъ открыть себѣ для этой цѣли во всѣхъ учрежд. Б. особый *условный текущій счетъ*. Заявленіе объ этомъ подается въ то учрежденіе Б., гдѣ предполагается открыть этотъ счетъ, и если надпись лица Б-ку не извѣстна, то она должна быть удостовѣрена. Лицо, которое будетъ подписывать чеки, даетъ свою подпись въ особой книгѣ Б. или на карточкѣ. Владчику Б. выдаетъ: расчетную книжку, книжку бѣлыхъ и красныхъ чековъ. На условномъ текущемъ счету, во все продолженіе пользованія имъ, должна находиться сумма не менѣе опредѣленнаго размѣра и ни въ какомъ случаѣ не можетъ быть менѣе 100 р. Въ пользу вкладчика можетъ быть установлено начисленіе  $\frac{0}{100}$ , которые съ 1 янв. и 1 іюля cadaго года присоединяются къ вкладу. На условный текущій счетъ принимаются и ставятся: а) всѣ вносимыя на этотъ счетъ суммы; б) поступающіе на имя вкладчика переводы и платежи всякаго рода; в) суммы по учетнымъ векселямъ, по ссудамъ подъ  $\frac{0}{100}$  бумаги, по купонамъ отъ лежащихъ



на храненіи 0/0 бумагъ; г) 0/0 по текущему счету Б. производитъ: платежи и перечисленія на чужіе счета, по чекамъ вкладчика; переводитъ суммы въ другія учрежденія Б. и выдаетъ на это кредитивы; оплачиваетъ векселя и другія срочныя обязательства; оплачиваетъ всѣ операціонныя издержки (за переводный, телеграфный, гербовый сборъ и т. п.) Все это производится Б. безплатно. Наличныя деньги вносятся на текущій счетъ, лично или другимъ лицомъ, какъ въ то учрежденіе Б., гдѣ ведется текущій счетъ, такъ и въ другія его учрежденія съ указаніемъ учрежденія ведущаго счетъ, № счета и фамиліи вкладчика. Расчетная книжка, выдаваемая вкладчику, должна представляться въ Б., для сличенія со счетомъ, по крайней мѣрѣ разъ въ годъ, въ началѣ его. Чеки, выданные Б., употребляются для распоряженія вкладками и должны предъявляться въ то учрежденіе Б., гдѣ ведется текущій счетъ, въ теченіе 10 дней отъ подписанія его; они могутъ быть посылаемы и по почтѣ. *Бѣлый чекъ* выдается для приказовъ Б. и на немъ должно обозначаться лицо, которому назначается выдача. *Красные чеки*—для уплаты указанной въ нихъ суммы посредствомъ перечисленія. Для оплаты векселя или другого срочнаго обязательства должно о томъ своевременно заявить Б. Текущій счетъ можетъ быть закрытъ во всякое время, по желанію вкладчика.

**V. открытіе кредитовъ земствамъ и городамъ производится въ каждомъ отдѣльномъ случаѣ по взаимному согласію министровъ финансовъ и внутреннихъ дѣлъ.**

**VI. Ссуды чрезъ посредниковъ открываются:** а) для выдачи мелкимъ землевладѣльцамъ и арендаторамъ сельско-хозяйственныхъ имѣній, крестьянамъ, кустарямъ и ремесленникамъ ссудъ подъ закладъ предметовъ ихъ производства, также ссудъ на оборотныя средства и на приобрѣтеніе инвентаря, и б) для выдачи ссудъ подъ находящіяся въ пути или предназначенныя къ перевозкѣ товары. Посредниками для выдачи означенныхъ ссудъ могутъ быть: а) земскія учрежденія; б) частныя кредитныя установленія (какъ-то: банки, общества взаимнаго кредита, ссудо-сберегательныя товарищества и другія учрежденія мелкаго кредита), общества и товарищества на началахъ взаимности и артели, если они дѣйствуютъ на основаніи утвержденныхъ правительствомъ уставовъ и притомъ изымаютъ согласіе подчиниться всѣмъ тѣмъ правиламъ контроля за ихъ дѣятельностью по выдачѣ упомянутыхъ ссудъ, которыя будутъ установлены Б.; в) частныя лица, избираемая изъ числа извѣстныхъ Б. и вполне благонадежныхъ мѣстныхъ жителей, и въ послѣднемъ случаѣ (пун. б) чрезъ посредство желѣзныхъ дорогъ, а также пароходныхъ и транспортныхъ предпріятій. Кредиты частнымъ лицамъ, превышающіе 1,000 р., открываются не иначе,

какъ съ особаго каждому лицу разрѣшенія министра финансовъ. Посредники пользуются открытыми имъ кредитами въ суммѣ представленныхъ ими векселей или залоговыхъ обязательствъ заемщиковъ съ банковыми или поручительными надписями посредниковъ. Б. можетъ выдавать посредникамъ авансы въ счетъ открытыхъ кредитовъ, подѣ условіемъ позднѣйшаго представленія вышеуказанныхъ векселей или обязательствъ. Открытыми имъ кредитами посредники могутъ пользоваться на основаніяхъ спеціальнаго текущаго счета. Въ случаѣ признанія дѣятельности посредника по выдачѣ ссуды несоотвѣтствующею тѣмъ цѣлямъ для которыхъ ему былъ открытъ кредитъ, послѣдній можетъ быть закрытъ. При этомъ Б. назначаетъ срокъ для окончательныхъ расчетовъ съ посредникомъ по выданнымъ въ счетъ открытыхъ кредитовъ суммамъ.

#### Пріемъ денежныхъ вкладовъ.

Вклады принимаются: а) на текущій счетъ, б) безсрочные и в) срочные. Вклады принимаются отъ частныхъ лицъ, торгово-промышленныхъ товариществъ и обществъ, общественныхъ и сословныхъ учреждений и банковъ. Независимо отъ вкладовъ въ кредитной валютѣ, Б. принимаетъ во вклады золото, ассигновки горныхъ правленій на золото и другія цѣнности въ золотой валютѣ. Взаимнѣ сихъ цѣнностей выдаются, на опредѣленные въ государственной россійской золотой монетѣ

суммы, депозитныя квитанціи, по коиимъ Б. уплачиваетъ во всякое время нарицательную сумму тою же монетою. Квитанціи эти принимаются на особыхъ условіяхъ. Объ измѣненіи этихъ условій относительно вкладовъ безсрочныхъ и срочныхъ Б. обязанъ объявлять за мѣс. впередъ. По вкладамъ срочнымъ условія принятія не могутъ быть измѣняемы до истеченія срока, на который принять вкладъ. По предъявленіи чека, подписаннаго вкладчикомъ, Б. производитъ немедленно платежи, переводы и пр. Б. принимаетъ на текущій счетъ вкладчика суммы, вносимыя на его имя третьими лицами. Вкладчики, которымъ открытъ текущій счетъ, могутъ назначать выдаваемые ими векселя или друг. денежные обязательства къ платежу въ Б. изъ суммъ, состоящихъ въ ихъ распоряженіи. Вкладчики, имѣющіе текущій счетъ, не производятъ никакой платы за исполненіе платежей по ихъ приказамъ, а ровно за пріемъ суммъ въ ихъ пользу въ мѣстѣ нахождения учрежденія, гдѣ они имѣютъ счетъ. Документы, выдаваемые Б. на вклады безсрочные, допускаются только именные. Документы на срочные вклады могутъ быть какъ именные, такъ и на предъявителя. Именные документы могутъ быть передаваемы другимъ лицамъ не иначе какъ посредствомъ перевода ихъ по книгамъ Б. на имя сихъ лицъ. Въ случаѣ утраты именныхъ документовъ на вклады, Б. выдаетъ дубликаты оныхъ, послѣ троекратной

публикаціи вкладчикомъ о потери документа. Въ то же время Б. публикуетъ на счетъ вкладчика о недействительности утраченнаго документа. Именной вкладъ можетъ быть выданъ Б. самому вкладчику, законнымъ его наслѣдникамъ или довереннымъ, по представленіи документовъ, удостоверяющихъ право распоряженія вкладомъ. Вклады, принадлежащіе малолѣтнимъ, выдаются на основаніи дѣйствующихъ по сему предмету специальныхъ узаконеній. Вкладъ на предъявителя выдается Б. каждому лицу, предъявившему документъ на этотъ вкладъ. Срочныя вклады, не истребованные въ срокъ, перечисляются во вклады безсрочныя.

### Вклады на храненіе.

Банкъ принимаетъ на храненіе: а) цѣнныя бумаги; б) золото, серебро и всякія драгоцѣнныя вещи и в) всякаго рода документы. Условныя вклады, т.-е. такіе, по отношенію къ которымъ распоряженіе капиталомъ или приносимыми имъ  $\frac{0}{100}$  поставлено въ зависимость отъ наступленія извѣстныхъ условій, могутъ быть принимаемы лишь въ томъ случаѣ, если условія эти не противны законамъ и не представляютъ никакихъ неясностей или затрудненій относительно ихъ исполненія. Въ приемъ вклада на храненіе выдается документъ на имя вкладчика. Относительно передачи вкладныхъ документовъ третьимъ лицамъ, выдачи дубликатовъ въ случаѣ утраты до-

кументовъ и возврата самыхъ вкладовъ соблюдаются правила, установленныя для именныхъ денежныхъ вкладовъ. Въ случаѣ спора или иска о правѣ на вкладъ, Б., по требованію подлежащаго суда, передаетъ на его распоряженіе самый вкладъ или документъ на оный. Независимо отъ этого, Б. предоставляется въ тѣхъ случаяхъ, когда онъ не сочтетъ себя въ правѣ выдать вкладъ или доходы по одному лицу, предъявившему о томъ требованіе, зачислять вкладъ въ депозитъ суда. Вкладъ, по которому плата за храненіе не была вносима, по истеченіи срока, на который онъ принятъ—въ продолженіе 10 лѣтъ, если вкладъ состоялъ изъ цѣнныхъ бумагъ, и 13 лѣтъ, если онъ состоялъ изъ драгоцѣнныхъ вещей, — обращается въ продажу. При этомъ цѣнныя бумаги продаются чрезъ биржевого маклера, а драгоцѣнныя вещи—съ публичнаго торга. Вырученныя отъ продажи деньги, вмѣстѣ съ накопившимися къ сроку продажи  $\frac{0}{100}$  или дивидендами, по удержаніи причитающейся Б. платы за храненіе, расходовъ по продажѣ, а въ случаѣ надобности и другихъ необходимыхъ вычетовъ, зачисляются въ безсрочный вкладъ на имя вкладчика. По вкладамъ на храненіе Б. можетъ принимать на себя, за особую плату, производство справокъ по тиражамъ, обмѣна вышедшихъ въ тиражъ бумагъ и прочихъ дѣйствій, относящихся до завѣдыванія вкладами.

### Плата за храненіе.

Собственно за храненіе взимается:

а) цѣнныхъ бумагъ и документовъ — по 5 к. и  $\frac{1}{5}^0\%$  (20 к. съ 1,000 р.) съ суммы вклада за годъ впередъ; расчетъ платы производится съ округленіемъ до 5 к. и вся плата съ суммы вклада не можетъ быть менѣе 20 к.; б) *цѣнныхъ бумагъ, вносимыхъ на полугодовое храненіе*, — за каждое полугодіе впередъ  $\frac{1}{50}^0\%$  съ суммы вклада, а *за пакеты съ документами* — 1 р.; в) *за пакеты съ документами безъ определенной цѣны и съ духовными завѣщаніями* — одновременно 5 р.; г) *за храненіе и управленіе* — за годъ впередъ  $\frac{1}{50}^0\%$  съ суммы вклада и по 10 к. за каждый листъ, но не менѣе 30 коп. *За храненіе цѣнныхъ предметовъ* — при приѣмѣ за  $\frac{1}{2}$  года впередъ: а) съ ящика или шкатулки не болѣе 1 арш. ширины и вышины и  $1\frac{1}{2}$  арш. длины, до 1 пуд. вѣсомъ — 2 р.; до 2-хъ пуд. — 4 р.; до 3-хъ пуд. — 6 р.; до 4-хъ пуд. — 8 р. и до 5-ти пуд. — 10 р. и, сверхъ того, съ суммы вклада  $\frac{1}{20}^0\%$  (50 к. съ 1,000 р.), но не менѣе 50 к. Могутъ быть принимаемы ящики и шкатулки болѣе указанныхъ размѣровъ, но за *двойную* плату и если не встрѣтятся препятствій къ помѣщенію ихъ въ кладовой.

### Покупка и продажа цѣнностей.

Б. предоставляет производить покупку и продажу простыхъ и пе-

реводныхъ векселей на основаніи особыхъ правилъ. Б. производить покупку и продажу въ своихъ учрежденіяхъ и на биржѣ, а также за границей, иностранныхъ векселей (траттъ) и чековъ какъ наличныхъ, такъ и на срокъ, а равно выдаетъ отъ себя такіе же тратты и чеки на заграничныя банкирскія фирмы, состоящія его корреспондентами.

**Переводъ суммъ, полученіе платежей за счетъ довѣрителей и другія комиссіонныя операціи.**

Б. производитъ переводъ суммъ между пунктами, въ которыхъ имѣются его учрежденія или корреспонденты, а также выдачу кредитивовъ на эти пункты. Лица, торговые дома и общества, имѣющіе получить платежи въ пунктѣ, гдѣ находятся учрежденія Б., могутъ передавать документы на эти платежи на комиссію Б., который принимаетъ на себя обязанность представлять оныя въ назначенные сроки къ платежу и поступать съ полученными суммами по указанію довѣрителей. Въ случаѣ неплатежа по переданному на комиссію документу, Б. возвращаетъ его своему довѣрителю, который обязанъ принять оный обратно. При этомъ векселя предварительно протестуются Б. въ неплатежъ. Б. можетъ: а) принимать на себя производство взаимныхъ расчетовъ между частными лицами, банковыми и торговыми учрежденіями и домами, железнодорожными обществами и т. п.; б) исполнять порученія довѣрителей

по производству за ихъ счетъ всякаго рода уплатъ и выдачъ лишь въ предѣлахъ тѣхъ суммъ, которыя во время исполненія порученія состоятъ въ Б. въ распоряженіи довѣрителя. Первокласснымъ кредитнымъ учрежденіямъ и торговымъ фирмамъ, а также желѣзнодорожнымъ обществамъ могутъ быть открываемы, на сроки не долѣе 6-ти мѣс., бланковые кредиты, т. е. съ допущеніемъ за счетъ оныхъ платежей, превышающихъ наличность текущаго ихъ счета или кредита по специальному текущему счету, но не иначе, какъ съ особаго для каждаго кредитующагося разрѣшенія министра финансовъ. Б. производитъ пріемъ подписокъ на займы частныхъ обществъ и общественныхъ учреждений; производитъ покупку и продажу цѣнныхъ бумагъ по порученіямъ довѣрителей, а также другія комиссіонныя операціи.

**Ссуды подъ соло-векселя на снабженіе сельскаго хозяйства оборотными средствами.** Б. открываетъ кредиты и выдаетъ ссуды владѣльцамъ и арендаторамъ сельскихъ имѣній, обезпеченныхъ залогомъ недвижимаго имущества или поручительствомъ. Владѣльцы имѣній, находящихся въ арендномъ содержаніи въ полномъ объемѣ, не могутъ лично пользоваться кредитомъ. Въ залогъ принимаются свободныя и обремененныя долгами имущества, но если долги не превышаютъ 75% стоимости имущества. Заявленіе на полученіе ссуды можетъ быть присылаемо почтою; при немъ прилага-

ются: краткое описаніе имѣнія, залоговое свидѣтельство отъ старшаго нотаріуса и удостовѣреніе земельного банка, если имѣніе заложено, обь оцѣнкѣ имѣнія и о числящемся на немъ непогашенномъ долгѣ. При подачѣ заявленія вносится 3 руб. На принятое въ обезпеченіе имѣніе налагается запрещеніе. Къ поручительству по соло-векселямъ допускаются извѣстныя учрежденію Б. лица. Размѣръ кредита зависитъ отъ: 1) размѣра потребности, для которой испрашивается, и въ этомъ случаѣ онъ не можетъ превышать  $\frac{3}{4}$  годового денежнаго оборотнаго капитала по имѣнію; 2) стоимости представляемаго имѣнія и его доходности; кредитъ дается, когда чистый доходъ отъ имѣнія достаточенъ на покрытие всѣхъ платежей по кредиту, а если подъ залогъ имѣнія, то 75% стоимости его. Кредитъ дается на *одинъ годъ*. % по соло-векселямъ взимаются по истеченіи ихъ сроковъ. Разрѣшенный кредитъ можетъ быть переводимъ въ каждое учрежденіе Б.; точно также можетъ быть производима оплата векселей. Наслѣдники заемщика сохраняютъ кредитъ только по представленіи новаго залогового свидѣтельства (правила утверждены 22 іюля 1894 г.).

**Выдача ссудъ подъ хлѣбъ и другіе земледѣльческіе продукты** (правила утверждены 1 іюня 1894 г.), а именно: подъ зерновые хлѣба, масляничныя сѣмена и другіе продукты отечественнаго производства. Ссуды выдаются съ условіемъ отвѣтствен-

наго храненія продуктовъ у залогодателя, или же съ передачей на храненіе правительственнымъ должностнымъ лицамъ, отвѣтственнымъ артелямъ, обществамъ на началахъ взаимности, общественнымъ или другимъ учрежденіямъ, или же въ помѣщенія за печатью и съ пломбою В. Завленіе о желаніи получить ссуду подается въ мѣстное учрежденіе В. или особо назначенному лицу; принятый въ залогъ продуктъ долженъ быть застрахованъ. За неисполненіе принятыхъ обязательствъ заемщикъ лишается права впредь пользоваться ссудами. *Размѣръ ссуды* не можетъ быть выше  $\frac{2}{3}$  мѣстной цѣны продукта, но при особыхъ условіяхъ онъ можетъ быть увеличенъ до 75<sup>0</sup>/о; необмолоченный хлѣбъ принимается не свыше 40<sup>0</sup>/о цѣны зерна, подъ кукурузу — 60<sup>0</sup>/о. Ссуда выдается на срокъ до 9 мѣс., допускается отсрочка, но при этомъ требуется погашеніе ссуды: въ 1-й разъ — не менѣе 10<sup>0</sup>/о, во 2-й — 20<sup>0</sup>/о и въ 3-й разъ — 40<sup>0</sup>/о. Проценты по ссудамъ берутся при самой выдачѣ въ размѣръ <sup>0</sup>/о по общимъ операціямъ В. Ссуды можно погашать до срока и по частямъ, заложенный продуктъ можно продавать другому лицу. Мелкіе землевладѣльцы, арендаторы-крестьяне пользуются ссудами В. чрезъ посредство земствъ, частныхъ кредитныхъ учреждений, обществъ, артелей и сельскихъ обществъ.

Ссуды на покупку сельско-хозяйственныхъ орудій и машинъ и ссуды фабрикамъ этихъ орудій и

машинъ выдаются заемщикамъ подъ ооло-векселя, обеспеченные: машинами и орудіями, находящимися въ имѣніи или приобрѣт. за счетъ ссудъ; поручительствомъ надежныхъ лицъ или недвижимыми имуществомъ. Заявленіе подается въ ближайшее учрежденіе Госуд. В. съ указаніемъ въ немъ: орудія или машины, цѣны завода и обезпеченія; къ этому прилагаются еще свѣдѣнія объ имѣніи; арендаторы прилагаютъ арендный договоръ. *Размѣръ ссуды* — не свыше 50<sup>0</sup>/о стоимости залоговъ и не болѣе *полной стоимости* приобрѣтеннаго предмета. *Срокъ ссуды* — не болѣе 3-хъ лѣтъ, съ постепеннымъ погашеніемъ долга. *Ссуды заводчикамъ* выдаются также подъ обезпеченіе: недвижимостью, машинами и поручительствомъ.

Ссуды для воспособленія отечественному хлопководству выдаются Госуд. В.: 1) для снабженія хлопководовъ оборотными средствами; 2) подъ неочищенный и очищенный хлопокъ; 3) фабрикантамъ хлопчатобумажныхъ издѣлій на покупку хлопка; 4) подъ хлопокъ, чрезъ посредство ссудныхъ кассъ, находящихся при уѣзди. управленіяхъ Туркестанскаго края; 5) подъ документы транспортныхъ предпріятій на очищенный хлопокъ, отправляемый въ Евр. Россію, и 6) подъ простыя и двойныя складочныя свидѣтельства подъ хлопокъ очищенный, сданный въ товарные склады на храненіе, или же неочищенный, сданный для очистки на хлопкоочистительные за-

воды. Обезпеченіемъ кредита могутъ служить только земли, владѣныя на правѣ собственности. Подъ неочищенный хлопокъ ссуды выдаются только хлопководамъ — на срокъ не свыше 3-хъ мѣс. и въ размѣрѣ не свыше 40% мѣстной цѣны хлопка. Ссуды фабрикантамъ выдаются по представленіи соло-векселя, обезпеченнаго недвижимостью или благонадежнымъ поручительствомъ. (Правила утверждены 3-го февраля 1895 г.)

**Ссуды для воспособленія отечественному овцеводству** выдаются: подъ залогъ шерсти отечественнаго производства и фабрикантамъ шерстяныхъ издѣлій на покупку русской шерсти. Ссуда овцеводамъ выдается подъ обезпеченные соло-векселя. Кредитъ открывается *на срокъ до 12 мѣс.*; при снятіи, ранѣе этого срока, части шерсти, должно быть произведено соотвѣтственное досрочное погашеніе. *Размѣръ ссуды подъ шерсть:* для грязной —  $\frac{1}{2}$  мѣстной цѣны, мытой  $\frac{2}{3}$  цѣны, причемъ послѣдняя можетъ быть увеличена до 75%. *Срокъ ссуды:* подъ грязную — на 4 мѣс., подъ мытую — до 6 мѣс. Въ случаѣ упадка мѣстной цѣны на шерсть настолько, что ссуда достигаетъ: подъ залогъ грязной — 60% и чистой — 75%, представляется, въ 6-ти дневный срокъ, дополнительное со стороны кредитующаго обезпеченіе.

**Ссуды для воспособленія отечественному хмелеводству** выда-

ются: хмелеводамъ на оборотные расходы по разведенію хмеля: подъ собранный хмель и пивоварамъ на покупку хмеля. Ссуды даются подъ обезпеченные соло-векселя. *Сроки ссуды* — до 9 мѣс., при чемъ хмелеводы могутъ пользоваться ими лишь въ періодъ съ 1 марта по 1 декаб. каждаго года.

**Ссуды подъ соло-векселя на снабженіе оборотнымъ средствами фабрично-заводскихъ предпріятий** выдаются подъ залогъ недвижимаго имущества и подъ поручительствомъ. Кредиты открываются какъ частнымъ лицамъ, такъ и разнаго рода торговымъ товариществамъ и учрежденіямъ, а также арендаторамъ заводовъ и тѣмъ владѣльцамъ ихъ, фабрики которыхъ находятся на арендной землѣ. Кредитъ открывается какъ на фабрики въ ходу, такъ и на вновь устроенныя и достаточно оборудованныя, какъ свободнымъ отъ долговъ, такъ и задолженнымъ. Заявленія подаются или посылаются по почтѣ въ то учрежденіе Б., въ районѣ дѣйствія котораго расположено предпріятіе, съ препровожденіемъ описанія предпріятія. Размѣръ оборотныхъ средствъ предпріятія опредѣляется не за годъ, а по расчету за время, въ которое оборотный капиталъ періодически возобновляется продажей продуктовъ производства. *Размѣръ кредита* не превышаетъ 75% денежнаго оборота и 50% стоимости залога со включеніемъ другихъ ранѣе стоящихъ долговъ. На принятое въ обезпеченіе имущество налагается запреще-

ніе и оно должно быть застраховано. *Кредиты открываются на годъ; 0/0/0 по векселямъ* взимаются по истеченіи сроковъ ихъ; уплата производится въ томъ учрежденіи, которое учло вексель.

**Ссуды подъ залогъ хлѣбн. грузовъ при посредствѣ желѣзныхъ дорогъ** производ. ж. д., получившими на то разрѣш.; размѣръ ссуды не долженъ превышать  $\frac{2}{3}$  стоимости груза, но ссуда увеличивается на 80<sup>0</sup>/0, когда берется на срокъ не болѣе 6-ти недѣль, и на 85<sup>0</sup>/0 — на срокъ 3-хъ недѣль; 0/0/0 по ссудамъ опредѣляются **В.** и взимаются при уплатѣ ссуды, съ расчетомъ по днямъ; сверхъ 0/0 съ заемщика взимается  $\frac{1}{3}$ <sup>0</sup>/0 съ суммы ссуды, для составленія резервнаго фонда, и не свыше  $\frac{1}{3}$ <sup>0</sup>/0 съ суммы ссуды, для возмѣщенія расхода ж. д. Ссуда выдается на срокъ до 6 м. или безъ опредѣл. срока ихъ уплаты, но въ послѣд. случаѣ она д. б. возвращена не позднѣе времени, установленнаго для продажи неостребованныхъ грузовъ. Плата за храненіе грузовъ въ особыхъ помѣщеніяхъ опредѣляется для каждой станціи м-мъ путей сообщ., не свыше  $\frac{1}{3}$  к. съ пуд. въ мѣс. За продажу груза, по порученію отправителей и чрезъ спеціальн. агентства дороги, взимается 1<sup>0</sup>/0 съ вырученной за хлѣбъ суммы.

**Заграничныя операціи.** Для облегченія расчетовъ по заграничной торговлѣ лицъ торговаго сословія, а также для лицъ, отправляющихся за границу, производится въ С.-Пе-

тербургѣ, въ помѣщеніи Госуд. **В.** (ежедневно, исключая неприсутственные дни, отъ 10 до 3 часовъ), въ одесской и варшавской конторахъ **В.** — *покупки и продажи иностранныхъ траттъ и чековъ, продажа билетовъ германскаго, французскаго и англійскаго банковъ и выдачи переводовъ и кредитовъ на заграничныя мѣста* (съ обезпеченіемъ послѣднихъ 0/0 бумагами и наличными деньгами.)

**В.** совершаетъ съ наличной валютой, а также съ обязательствомъ поставки оной на условный срокъ; послѣднія сдѣлки облекаются въ письменную форму. **В. покупаетъ:** а) тратты — срокомъ не далѣе 3-хъ мѣс., чеки — à vue и ремессы въ видѣ готовой бумаги papier fait на 3 мѣс.; валюту, вносимую иностранцами покупателями за счетъ русск. экспортеровъ на текущій счетъ Госуд. **В.** у иностранныхъ его корреспондентовъ, съ предоставленіемъ **В.** экспортеру права полученія соответствующей ссуммы въ кредит. рубл. въ одномъ изъ учреждений **В.**, по его указанію. **В. продаетъ:** *ремессы* въ готовой бумагѣ изъ портфеля **В.** или траты или выписанные чеки (3 мѣс. до срока), а также выписанные имъ на своихъ корреспонд. чеки; *билеты иностранныхъ б-ковъ; валюту*, находящуюся на текущемъ счету **В.** у иностранныхъ его корреспондентовъ, и можетъ открывать своимъ кліентамъ кредиты подъ обезпеченіе для траншировокъ на этихъ корреспондентовъ на сро-



ки до 6-ти мѣс. Б. *выдаетъ кредитивы частнымъ лицамъ* на своихъ заграничныхъ корреспондентовъ, но срокомъ не свыше до 6 м.

**Агентства государственнаго банка** учреждаются въ городахъ, мѣстечкахъ или селахъ, которые являются болѣе крупными торгово-промышленными пунктами или находятся въ центрахъ значительнаго производства сельско-хозяйственныхъ продуктовъ. На агентство, между прочимъ, возлагается: 1) самостоятельное производство на мѣстахъ протѣйшихъ банковыхъ операций; 2) исполненіе разнаго рода дѣйствій по операциямъ, производимымъ непосредственно конторами и отдѣленіями Б. Агентамъ разрѣшается выдача мелкихъ промышленныхъ ссудъ; ссудъ по снабженію хозяйствъ оборотными средствами; выдача по предъявленнымъ къ учету мелкимъ векселямъ при согласіи предъявителя векселя; раз-

рѣшается также выдавать ссуды подъ товары и отсрочивать ихъ подъ 0% бумаги; принимать вклады на срокъ и безсрочные, на текущій счетъ и на хранение; производить переводы денежныхъ суммъ въ пункты, гдѣ находятся учрежденія Б.; принимать порученія довѣрителей; получать платежи и производить за ихъ счетъ всякаго рода уплаты; принимать порученія на продажу и покупку 0% бумагъ, при полученіи задатка не менѣе 1/10 стоимости заказанныхъ бумагъ; производить учетъ купоновъ государственныхъ и частныхъ цѣнныхъ бумагъ; производить размѣнъ денегъ; принимать заявленія объ отсрочкахъ и разсрочкахъ долговъ по ссудамъ и векселямъ.

**Металлическ. депозитныя квитанціи Госуд. Б-ка.** Обмѣнъ этихъ квитанцій производится на слѣдующія металлическія цѣнности.

Название монеты.	Наименьшій вѣсъ.	Стоимость золотомъ.	Уменьшен. стоимости за недост. дол. вѣс. к. з.
Полуимпер. стараго чекана . . .	1 зол. 50 дол.	5 р. 15 к.	3 1/2 к.
Русскій червонецъ . . . . .	" 87 "	3 " 9 "	
Импер. новаго чекана . . . . .	3 " 1 "	10 " — "	
Полуимперіаль . . . . .	1 " 48 "	5 " — "	
20 франк. фран . . . . .	1 " 48,2	5 " — "	3 1/2 к.
" Итальян. . . . .			
" Швейцарск. . . . .			
" Бельгійск. . . . .			
8 флорин. австрійск. . . . .	1 " 48,2 "	5 " — "	
10 германск марокъ . . . . .	" 89,2 "	3 " 8 "	
1 соверень англійск. . . . .	" 82,7 "	6 " 30 "	
10 доллар. С.-А. Штат. . . . .	3 " 86,4 "	12 " 95 "	
10 кронъ австрійск. . . . .	" 75,9 "	2 " 62 "	

**Переводъ суммъ.** Лица, преимѣющія въ Госуд. Б. обыкновенныхъ текущихъ счетовъ, могутъ чрезъ посредство его дѣлать переводъ суммъ до 10 рублей; имѣющія же текущій

счетъ—и менѣе этой суммы. *Имѣта за переводъ* суммъ по переводнымъ билетамъ взимается въ слѣдующемъ размѣрѣ:

Съ суммъ до 1.000 рублей . . . . .	$\frac{1}{10}\%$ , но не менѣе 10 коп.
„ 1.000 „ 30.000 „ съ первой тысячи 1 руб. съ остальныхъ	$\frac{1}{20}\%$
„ 30.000 „ 60.000 „ „ 30.000 рублей 15 „ 50 к.	$\frac{1}{40}\%$
„ 60.000 и свыше „ „ 60.000 „ 23 „ „	$\frac{1}{50}\%$

*За переводъ по телеграфу*, сверхъ означенной платы, взимается стоимость двухъ депешъ, въ 20 словъ каждая; за переводы на Красноярскъ, Томскъ, Семипалатинскъ, Иркутскъ, Хабаровскъ, Владивостокъ, Благовѣщенскъ, Читу и Тобольскъ взимается стоимость 4-хъ телеграммъ.

Госуд. Б., изъ ближайшихъ къ этимъ пунктамъ учреждений, *со вниманіемъ*, сверхъ платы за переводъ, *почтовыхъ расходовъ*, которые удерживаются изъ переводныхъ суммъ.

**Конторы и отдѣленія Государ. банка** (мѣста, гдѣ находятся эти учрежденія Б., смотри ниже въ таблицѣ „Кредитныхъ учреждений въ Россіи“.

**Государственный Дворянскій Земельный Банкъ.**

(Спб., Адмиралтейская наб., 14. Спб. отд. этого банка — Николаевская, 26). Выдаетъ денежн. ссуды подъ залогъ земель потомствен. дворян., за исключеніемъ земель, находящихся въ чертѣ городовъ.

Дѣйствія Б. распространяются на Евр. Р., за исключеніемъ Финлянд. губ., Ц. Подльск., прибалтійскихъ и Закавказья.

На счетъ заемщика относятся слѣдующія операціонныя расходы по Б.: поѣздки чиновъ по дѣламъ службы, по заготовленію закладныхъ листовъ и тиражей, публикаціи, почтов., телеграфн. и проч.; расходъ по переопцѣнкѣ, расцѣнкѣ и осмотрамъ заложенныхъ имѣній, если это дѣлается

Вкладчики, имѣющіе въ Госуд. Б. его конторахъ и отдѣленіяхъ текущіе счета, не считая специальныхъ, обезпеченныхъ векселями или % бумагами и проч., могутъ переводить суммы съ ихъ текущихъ счетовъ на текущіе счета въ иногородныхъ учрежденіяхъ Госуд. Б., а равно для зачисленія переводной суммы на какой-либо другой счетъ или для выдачи наличными по переводнымъ билетамъ и телеграммамъ, *по уменьшенному вдвое* тарифу противъ вышеприведеннаго, если переводимая сумма находилась на текущемъ счету не менѣе 10-ти дней.

Допускаются также переводы суммъ *по телеграфу съ пересылкою переведенныхъ денегъ по почтѣ* въ пункты, гдѣ не имѣется учреждений

по ходатайству заемщика; по изслѣдованію состояній имѣній, обезцѣненныхъ по винѣ собственной; на публикаціи о назначеніи заложенныхъ имѣній въ продажу: за 1-ю по 5 р. съ cadaго имѣнія, а за остальные— по  $4\frac{1}{2}$  0/0 съ суммы годоваго платежа по ссудѣ, но не болѣе 50 руб. За выдачу справокъ, копій, удостовѣреній—и проч. 20 к. съ листа и 10 к. за печать. За копіи съ плановъ—по таксѣ межевого установленія.

**Выдача ссудъ.** Желаящіе получить ссуду должны представить залоговое свидѣтельство, оцѣночную опись, планы и документы, 3 р. за наложеніе и снятіе запрешенія, а въ надлежащихъ случаяхъ—также деньги на расходы по оцѣнкѣ имѣнія по таксѣ.

Размѣръ ссудъ не долженъ превышать  $60$  0/0 оцѣночной стоимости закладываемаго имѣнія. Ссуды не могутъ быть выдаваемы подѣ имѣнія, оцѣночная стоимость коихъ ниже 560 р. Ссуда можетъ быть увеличена до  $75$  0/0 съ оцѣночной стоимости имѣнія, если испрашивается для погашенія обезпеченныхъ на имѣніи долговъ (кредитному установленію, частному лицу и т. п.), сдѣланныхъ до открытія въ данной мѣстности дѣйствій В.

Документъ о возобновленіи страхованій строеній на новый срокъ долженъ быть представленъ не позднеѣ, какъ за 15 дн. до истеченія срока прежнему страхов. докумен. Ссуды выдаются по желанію заемщи-

ковъ, на сроки, указанные въ таблицѣ. Началомъ срока ссуды считается непосредственно предшествовавшее назначенію ея 1 мая или 1 ноября. По ссудамъ заемщикъ уплачиваетъ въ теченіе всего срока займа за каждое полугодіе впередъ, не позже 1 мая и 1 ноября: а)  $\frac{1}{8}$  0/0 на расходы по управ. и на составленіе запасн. капитала, б)  $2\frac{1}{4}$  0/0 роста и погашеніе, соразмѣрное суммѣ и сроку ссуды, согласно таблицѣ. Всѣ означенные платежи исчисляются съ суммы первоначальнаго долга. Сверхъ сего, единовремен. удерживаются почтовые, телеграфн., страховые и т. п., а также  $\frac{1}{4}$  0/0 съ суммы ссуды на возмѣщеніе расходовъ по оцѣнкѣ имѣнія и вынужденію закладн. листовъ. Заемщики, желающіе уменьшить сумму числящагося на нихъ долга, или вовсе выкупить имѣніе изъ залога, до срока, могутъ погашать свой долгъ банку во всякое время, суммами въ круглыхъ сотняхъ первоначальнаго долга и не менѣе 100 р. Суммы эти уплачиваются наличными деньгами.

Не внесенные заемщиками въ установлен. сроки платежи или части оныхъ считаются въ недоимкѣ, съ которой взыскивается пеня, въ первые 3 м. по  $\frac{1}{2}$  0/0, а въ послѣд.— по 1 0/0 за каждый м., при чемъ неполный мѣс. считается за полный. Если, по принятіи банкомъ имѣнія въ свое управленіе, окажется, что посредствомъ продажи части находящейся въ немъ движимости (за исключ. необходим. для веденія хозяй-

ства), или изъ вполнѣ обезпеченныхъ договорами доходовъ имѣнія, сумма, за неплатежъ которой имѣние назначено въ продажу, можетъ быть покрыта, съ текущими по ссудѣ срочными платежами, въ продолженіе не болѣе 2 л. со времени принятія Б. имѣнія въ свое управленіе, заемщику можетъ быть отсрочена назначенная Б. продажа имѣнія, но не даѣе, какъ на 2 лѣтн. срокъ, съ оставленіемъ въ безотчетномъ, передъ владѣльцемъ, управленіи Б. Просьба объ отсрочкѣ или разсрочкѣ платежей въ случаѣ постигшихъ заложенное имѣние чрезвычайныхъ бѣд-

ствій должна быть подана въ мѣстное отд. не позже мѣс. послѣ событія, причинившаго сокращеніе доходовъ имѣнія, и не позже 1 окт., если такимъ событіемъ признается полвый неурожай.

**Такса для взиманія денегъ на расходы по оцѣнкамъ имѣній.**

§§ Пространство имѣній. Размѣръ сбора.

1.	Не свыше 500 дес.	50 рублей.
2.	" " 1,000 "	75 "
3.	" " 2,000 "	115 "
4.	" " 3,000 "	150 "
5.	" " 4,000 "	200 "
6.	Свыше 5,000 "	200 р. за первыя 5,000 дес. и сверхъ того, по 2 р. за кажд. слѣд. тысячу десятинъ.

**Таблица сроковъ ссудъ и платежей по онимъ.**

СРОКЪ ССУДЫ.	Полугодовой платежъ на 100.				Сумма годов плат. на 100.	Срокъ погашенія 100 руб.		
	Погашеніе	Роста.	На расходы управл. и въ запасн. капит.	Итого.		Число лѣтъ.	Число мѣс.	Число дней
11 лѣтъ . . . . .	3,625	2,25	0,125	6,00	12	10	10	10
14 " . . . . .	2,625	2,25	0,125	5,00	10	13	11	2
20 " . . . . .	1,625	2,25	0,125	4,00	8	19	6	13
25 " . . . . .	1,125	2,25	0,125	3,50	7	24	8	11
34 года 6 мѣсяцевъ .	0,615	2,25	0,125	3,00	6	34	3	16
38 лѣтъ 4 мѣсяца .	0,5	2,25	0,125	2,875	5,75	38	3	21
44 года . . . . .	0,375	2,25	0,125	2,75	5,5	43	8	22
51 годъ 9 мѣсяцевъ .	0,25	2,25	0,125	2,625	5,35	51	8	27
66 лѣтъ 6 мѣсяцевъ .	0,125	2,25	0,125	2,50	5	66	2	—

Высоч. указ. 12 октября 1888 г. 0/0, уплачиваемый заемщиками Дворянск. Б. по ссудамъ изъ сего Б., пониженъ до 4<sup>1</sup>/<sub>2</sub> 0/0 съ удлиненіемъ срока займовъ: для заемщиковъ, уплачивающихъ за погашеніе 1/2 0/0 въ годъ, съ 48 л. и 8 м. до 51 г. и 9 м., и для заемщик., уплачивающихъ въ погашеніе 1 0/0 — съ 36 л. и 7 м. до 38 л. и 4 м.

Потомствен. дворяне, желающіе приобрести имѣніе отъ лицъ не рус-

скаго происхожденія въ губерніяхъ: Виленской, Ковенской Гродненской, Минской, Витебской, Могилевской, Киевской, Волынской и Подольской, подаютъ о томъ заявленіе въ мѣстное отдѣленіе Б. съ указаніемъ мѣста нахождения имѣнія, имени продавца, размѣра и срока испрашиваемой ссуды; при этомъ заявленіи представляются: планъ имѣнія, 3 руб. на наложеніе и снятіе запрещенія и деньги на расходы по оцѣнкѣ имѣнія, под-

писка продавца о согласіи его на подачу заявленія о ссудѣ и удостовѣреніе о правѣ приобрѣтать имѣнія въ 10 западныхъ губерн., выданное подлежащимъ начальствомъ. Размѣръ ссуды не можетъ превышать 75<sup>0</sup>/<sub>0</sub> оцѣночной стоимости имѣнія.

**Отдѣленія госуд. дворянскаго земельного банка** (мѣста, гдѣ находятся эти отдѣленія, смотри ниже въ таблицѣ „Кредитныя учрежденія въ Россіи“).

**Эстляндское дворянское земельное кредитное общ.** (Уставъ этого общ. утверждёнъ 16-го февр. 1898 г. и объявленъ въ № 29. „Собран. узакон. и распоряжен. Правител.“).

**Государствен. комиссіи погашенія долговъ** (Демидовъ пер. и уголъ Казанской). Комиссія эта принимаетъ свидѣтельства на госуд. 4<sup>0</sup>/<sub>0</sub> ренту и выдаетъ взамѣнъ ихъ *удостовѣреніе именной записи*. Прошеніе объ этомъ могутъ быть принимаемы

черезъ посредство конторъ и отд. Госуд. банка и въ немъ должно быть обозначено: имя, отчество, фамилія, званіе и мѣсто жительства. Для полученія <sup>0</sup>/<sub>0</sub> удостовѣреніе представляется въ указанную въ немъ кассу; въ случаѣ перехода удостовѣренія по какимъ-либо законнымъ случаямъ въ собственность друг. лицъ, оно должно быть представлено, черезъ посредство надлежащей кассы, въ Госуд. Ком. при прошеніи, за подписомъ новыхъ владельцевъ.

**Крестьянскій поземельный банкъ.**

(Адмиралт. наб., 14. Спб. отд. Почтамтская, 20). Банкъ производить выдачу ссудъ: сельск. общ. товариществамъ крестьянъ и отдѣльнымъ крест. на приобрѣтеніе земель и имѣній. Новый уставъ этого банка утверждёнъ 27-го ноября 1895 года. Платежи по выдаваемымъ изъ банка ссудамъ взимаются въ слѣдующемъ размѣрѣ.

#### Размѣръ полугодовыхъ платежей:

Срокъ ссуды.	% процента	% погашенія.	% на расх. Управл. и проч.	Всего %	Всего въ годъ.
13 лѣтъ . . . . .	2,25	3	0,5	5,75	11,50
17 „ . . . . .	2,25	2	0,5	4,75	9,50
26 <sup>1</sup> / <sub>2</sub> „ . . . . .	2,25	1	0,5	3,75	7,50
38 „ и 4 м. . . . .	2,25	0,5	0,5	3,25	6,50
51 годъ и 9 м. . . . .	2,25	0,25	0,5	3	6

#### Городскіе общественные банки.

Этимъ банкамъ разрѣшается, кромѣ опредѣленныхъ ихъ уставами операций, производить: а) выдачу ссудъ подъ залогъ товарныхъ квитанцій жел. дорогъ на принятый къ перевозкѣ хлѣбъ и б) открывать

спеціальн. текущіе счета подъ обезпеченіе свидѣтельствами товарныхъ складовъ о приѣмѣ хлѣба на храненіе. Ссуды подъ залогъ товарныхъ квитанцій выдаются *въ размѣръ 75<sup>0</sup>/<sub>0</sub> стоимости груза на мѣстѣ отправления*, а по спеціальнымъ теку-

щимъ счетамъ—не свыше  $\frac{2}{3}$  стоимости товара. *Срокъ ссуды* въ первомъ случаѣ не свыше 2-хъ мѣс., а открытіе специальныхъ текущихъ счетовъ—не свыше 5-ти мѣс. Если цѣна на хлѣбъ падетъ ниже 100% биржевыхъ цѣнъ, стоящихъ во время открытія специального текущаго счета, то банкъ можетъ потребовать возврата выданныхъ по этому счету ссудъ полностью или отчасти. Ссуды подъ залогъ документовъ товарныхъ складовъ о пріемъ товаровъ на храненіе выдаются не свыше  $\frac{1}{3}$  стоимости товара.

**Ссудныя казны:** въ С.-Петербургѣ (по Казанской, въ зданіи Ломбарда) и въ Москвѣ (Неглинный пробѣздъ). Въ залогъ принимаются: золотыя и серебряныя вещи, брилліанты, драгоценныя камни, жемчугъ, золото и серебро въ слиткахъ по установленной пробѣ; оклады со св. иконъ и вообще вещи со священными изображеніями въ залогъ не принимаются. Ссуда подъ залогъ золота и серебра выдается въ размѣрѣ  $\frac{4}{5}$ , а подъ всякіе друг. заклады—въ  $\frac{2}{3}$  противъ оцѣнки, но съ слѣдующими исключеніями: а) подъ залогъ крупныхъ брилліантовъ (солитеровъ) дается не болѣе 1000 р. на каждый; б) подъ залогъ всякой друг. брилліантовой вещи, по оцѣнкѣ, но не болѣе 7,500 р. на одинъ билетъ съ особаго разрѣшенія управляющаго; в) не принимаются въ закладъ

вещи, по которымъ, по оцѣнкѣ слѣдовало бы выдать ссуду менѣе 2 р. Не можетъ быть выдано за закладываемую вещь меньше  $\frac{1}{4}$  части полной оцѣнки. *Ссуда выдается на годъ* и дается *одна льготный мѣс.* По ссудамъ *взимается по 6% годовыхъ.*

**Сберегательныя кассы.** (*Управленіе кассами*—Спб., уголъ Михайловской пл. и В. Итальянской, д. 6—4). Принимаютъ вклады безъ ограниченія размѣра единовременныхъ взносовъ, общая же сумма вкладовъ отъ одного лица не должна превышать 1 т. р. и до 3 т. р. на имя общ. и учреждений, причемъ на ихъ вклады, превышающіе 1 т. р., начисляется 0% роста изъ  $2\frac{4}{10}$  0% годовыхъ. По вкладамъ, достигшимъ предѣльной суммы, начисленіе 0% прекращается, о чемъ и извѣщается вкладчикъ. Если въ мѣс. срокъ по отсылкѣ такого извѣщенія вкладчикъ не сдѣлаетъ никакого распоряженія о своемъ вкладѣ, то касса сама покупаетъ за его счетъ 4% госуд. ренту. Проценти. бумаги хранятся въ кассѣ до востребованія безвозмездно и не зачисляются въ предѣльную сумму взносовъ.

Кассы В. закрыты въ двенадцатые праздники и Царскіе дни, а также начиная съ четверга Страстной недѣли до среды Святой и съ 24 дек. по 7 янв.



**Вѣдомость процентныхъ бумагъ, неподлежащихъ обложенію 5<sup>0</sup>/<sub>0</sub> сбора.**

**I. Государственныя процентныя бумаги.**

*а) Внешніе долги.*

Первый голландскій заемъ.  
 Англо-голландскій заемъ 1864 года.  
 Англо-голландскій заемъ 1866 года.  
 Внѣшній пятипроцентн. заемъ 1877 г.  
 Трехпроцентный заемъ.  
 Первый четырехъ съ половин. процентн. заемъ.  
 Второй четырехъ съ половин. процентн. заемъ  
 Второй пятипроцентный заемъ.  
 Шестой пятипроцентный заемъ.  
 Седьмой пятипроцентный заемъ.  
 Четвертый четырехпроцентн. заемъ.  
 Пятый четырехпроцентный заемъ.  
 Первый пятипроцентный заемъ.  
 Второй пятипроцентный заемъ.  
 Пятый пятипроцентный заемъ.  
 Шестой пятипроцентный заемъ.

*б) Внутренніе безсрочные долги.*

Шестипроцентные обыкновенные.  
 Шестипроцентн. неприкосновенные.  
 Четырехпроцентные непрерывно-ходные билеты.  
 Шестипроцентные вѣчные вклады.  
 Шестипроцентная золотая рента.  
 Консолидированныя облигаціи российскихъ желѣзныхъ дорогъ.  
 Облигаціи Николаевской желѣзной дороги I выпуска.  
 Облигаціи Николаевской желѣзной дороги II выпуска.  
 Облигаціи желѣзныхъ дорогъ, перешедшихъ въ казну.

**II. Гарантированныя правительств. облигаціи желѣзнодорож. обществъ.**  
 Главнаго общества российскихъ желѣзныхъ дорогъ 1 и 2 серіи.

**Общества.**

Орловско-Витебской ж. д.  
 Московско-Брестской „ „

Московско-Рязанской ж. д.  
 Курско-Кіевской „ „  
 Шуйско-Ивановской „ „  
 Рязанско-Козловской „ „  
 Рязанско-Моршанской „ „  
 Курско-Харьк.-Азовск. „ „ (I и II в.)  
 Козл.-Ворон.-Ростовск. „ „  
 Варшавско-Тереспольск. „ „  
 Московско-Ярославской „ „  
 Орлово-Грязской „ „ (I и II в.)  
 Закавказской „ „ (I и II в.)  
 Митавской „ „  
 Донецкой „ „  
 Ивангородо-Домбровск. „ „  
 Владикавказской „ „  
 Рыбинско-Бологовской „ „ (III в.)

**III. Акціи желѣзнодорожныхъ обществъ.**

Варшав.-Бромбергской, Варшавск.-Вѣнской, Варшав.-Тереспольской, Динабург-Витебской. Курско-Кіевской, Лодзинской, Орловск.-Витебской, Тамбовско-Козловской, Паркосельской желѣзныхъ дорогъ и Главнаго Общества Россійскихъ желѣзныхъ дорогъ по С.-Петербур.-Варшавск. и Нижегородск. линіямъ.

**Гербовый сборъ съ процентныхъ бумагъ.**

Акціи, паи, облигаціи и закладные листы русскихъ всякаго рода торговыхъ, промышленныхъ и кредитныхъ обществъ и товариществъ, облигаціи, выпускаемыя земствами, городскими обществами и другими общественными установленіями, равно иностранные всякаго рода фонды, акціи, паи, облигаціи и закладные листы подлежатъ, за каждый нумеръ бумагъ, гербовому сбору въ слѣдующемъ размѣрѣ:

	Достоинство бумагъ.	Размѣръ гербоваго сбора
До	50 р. . . . .	15 к.
Свыше	50 „ до 100 р. . . . .	80 „

Достоинство бумагъ.		Размѣръ гербоваго сбора.	
Свыше 100	" "	250	" 1 р. 25 "
" 250	" "	500	" 2 " — "
" 500	" "	1.000	" 3 " — "
" 1.000	" "	2.000	" 4 " — "
" 2.000	" "	3 000	" 5 " — "
" 3 000	" "	4 000	" 6 " — "
" 4.000	" "	5.000	" 7 " — "
" 5.000	" "	10	" — "

Гербовый сборъ взимается съ русскихъ процентныхъ бумагъ при первоначальномъ выпускѣ ихъ въ обращеніе, а съ иностранныхъ процентныхъ бумагъ—при поступленіи ихъ въ обращеніе въ предѣлахъ имперіи.

#### Извлеченіе изъ положенія о сборѣ съ доходовъ отъ денежныхъ капиталовъ.

1. Сборъ съ доходовъ отъ денежныхъ капиталовъ взимается въ размѣрѣ пяти процентовъ:

а) съ доходовъ отъ процентныхъ бумагъ — государственныхъ, общественныхъ и частныхъ всѣхъ наименованій;

б) съ доходовъ, доставляемыхъ вкладами на текущій счетъ и другими процентными вкладами, внесенными въ банки государственные, общественные, акционерные и общества взаимнаго кредита, и

в) съ доходовъ, приносимыхъ акціями желѣзнодорожныхъ обществъ, съ гарантированнаго правительств. дохода.

2. Въ размѣрѣ трехъ процентовъ съ дохода по акціямъ жел. дор., негарантированнаго (дивидендъ, выдаваемый по негарантированнымъ правительствомъ акціямъ, супердивидендъ по дивиденднымъ и по непогашеннымъ гарантированнымъ акціямъ и т. п.).

#### 3. Обложенію не подлежатъ:

а) проценты по бумагамъ и акціямъ, изъятымъ условіями ихъ выпусковъ отъ платежа налоговъ;

б) проценты по вкладамъ въ Государственномъ банкѣ, оставшимся отъ бывшаго коммерческаго банка, а равно по вкладамъ, внесеннымъ въ сберегательныя кассы, ссудосберегательныя товарищества и сельскіе банки, и

в) доходы по акціямъ и паямъ промышленныхъ страховыхъ обществъ, облагаемыхъ на особыхъ основаніяхъ.

#### Извлеченіе изъ устава о гербовомъ сборѣ.

5 коп.

Росписи въ полученіи денегъ (платежныя), товаровъ или иного имущества на сумму болѣе 5 р.; на сумму не болѣе 5 р. оплатѣ не подлежатъ.

Счеты, удостоверяющіе полученіе денегъ, товаровъ или иного имущества, на сумму болѣе 5 руб.—Изъятые счеты, представляемые прислугою по произведеннымъ ею домашнимъ расходамъ.

Счеты, представляемые подрядчиками и продавцами на приобретаемые для казны предметы, на сумму болѣе 5 р.; на сумму не болѣе р. изъяты.

Билеты на полученіе периодическихъ изданій, выдаваемые издателями подписчикамъ, если подписная цѣна болѣе 5 р.

5 коп. на сумму менѣе 50 руб. На суммѣ не менѣе 50 руб. по разбору актовой бумаги.

Договоры разнаго рода, какъ между частными лицами, такъ и съ казною.



Контракты, вообще, какъ между частными лицами, такъ и съ казною.

Договоры по ссудамъ, выданнымъ банками, обществами или частными лицами подъ залогъ недвижимыхъ имуществъ.

Договоры о наймѣ личномъ.

Договоры о наймѣ въ сельскіе рабочіе или служительскія по сельскому хозяйству должности освобождены отъ сбора.

Дарственные записи.

Данныя на купленныя съ торговъ имѣнія (т. X, ч. 1, ст. 1508).

Договоры о бодмерѣ (займѣ подъ закладъ судна, товара или груза).

Условіе между сочинителями, переводчиками или издателями и типографщиками или книгопродавцами.

**15 коп.**

Накладныя при внутреннихъ рѣчныхъ или сухопутныхъ перевозкахъ.

Маклерскія записки краткія по траттамъ и ремессамъ.

**15 коп. на сумму менѣе 15 руб. На сумму не менѣе 15 руб. 80 коп.**

Счеты о куртажныхъ деньгахъ, составляемые маклерами и браковщиками.

Страховые документы.

**15 коп. на сумму менѣе 50 руб. На сумму не менѣе 50 руб. 80 коп.**

Сохранныя расписки, если въ нихъ обозначена стоимость принятыхъ на храненіе предметовъ.

Договоры отдачи на храненіе, сохранныя расписки.

Акціи, паи, облигаціи, закладные листы и временныя свидѣтельства на таковыя бумаги русскихъ торговыхъ, промышленныхъ, желѣзнодорожныхъ

и кредитныхъ обществъ и товариществъ.

Акціи, облигаціи и фонды иностранныя, при поступленіи ихъ въ обращеніе въ имперію.

Маклерскія торговыя записки (Уст. торг., ст. 2504 и 2605).

Договоры о наймѣ кораблей подъ грузъ.

**80 коп.**

Довѣренности (вѣрющія письма) всякаго рода. Изъятые: на веденіе дѣлъ у мировыхъ судей, на полученіе содержанія, наградъ, пенсій, пособій, на полученіе корреспонденціи.

Протесты векселей. Протесты объ аваріи.

Духовныя завѣщанія, духовныя записки.

Прошенія, подаваемыя должностнымъ лицамъ и правительственнымъ установленіямъ.—Изъятые: подаваемыя въ Государственный банкъ, его отдѣленія и конторы и въ государственную комис. погашенія долговъ.

Сохранныя расписки, если въ нихъ обозначена плата за храненіе.

Объявленія, посылаемыя къ торгамъ въ правительственныя установленія и къ должностнымъ лицамъ.

Акты медико-полицейскіе и судебно-медицинскіе, выдаваемые по требованію частныхъ лицъ.

Акты, содержащія опредѣленіе, учетъ и расчетъ аваріи.

**По разбору вексельной бумаги.**

Счеты, подписанные должниками, въ суммахъ, слѣдующихъ за работу, услуги, забранныя издѣлія или товары и т. п.

Договоры по ссудамъ, выдаваемымъ банками, обществами или частными лицами подъ залогъ:

а) процентныхъ бумагъ, варрантовъ, товаро-залоговыхъ свидѣтельствъ и другихъ бумагъ;

б) движимыхъ имуществъ, на сумму болѣе 5 руб.



## ГОСУДАРСТВЕННЫЙ ПРОМЫСЛОВЫЙ НАЛОГЪ.

(Положеніе Высоч. утвержд. 8 июня 1898 г.). Промысловому налогу подлежатъ: 1) торговыя предпріятія, въ томъ числѣ кредитн. и страх. предпр., торговое посредничество, всякаго рода подряды и поставки; 2) промышленн. предпріятія: фабрично-заводск. (въ томъ числѣ горнозаводск.), ремесленныя, горныя и перевозочныя, и 3) личныя промысловыя занятія. Госуд. промысловый налогъ состоитъ изъ основнаго и дополнительнаго.

**Основной промысловый налогъ** уплачивается посредствомъ выбора промыслов. свидѣтельствъ всѣми вышеозначен. предпріят. и занятіями (исключая указанныхъ въ 6-й ст. положен.). Для опредѣленія размѣра налога мѣстности имперіи раздѣляются на *классы*, а торговыя и промышленныя предпріятія и личныя промысловыя занятія—на *разряды*. Раздѣленіе мѣстн. имперіи на классы, разряды предпріят. и занятій, а также размѣръ налоговъ основнаго промыслов. налога, устанавливаются расписаніями и вѣдомостями, которыя приведены ниже. Эти расписанія и вѣдомости подлежатъ пересмотру законодательн. порядкомъ черезъ каждыя 5 лѣтъ. Если мѣстность переводится изъ высшихъ классовъ въ нисшіе для платежа основнаго налога, то онъ вводится въ дѣйствіе 1-го января слѣдующ. за опубликованіемъ года.

**Дополнительн. промыслов. налогъ** взимается: 1) съ акціонерн. и другихъ предпріятій, обязанныхъ публичною отчетностью (а равно съ предпріят., подлежащихъ раскладочному сбору, товарищества полныя и на вѣрѣ, а также торгов. предпріят. 1-го разр. и промышленныя 1-го, 2-го и 3-го разр., если они докажутъ размѣръ своихъ основн. капиталовъ и будутъ представлять правительные отчеты) въ видѣ: а) налога съ капитала и б) проц. сб. съ прибыли; 2) съ проч. предпріятій, неизъятыхъ отъ дополнительн. налога, въ видѣ: а) раскладочн. сбора и б) проц. сбора съ прибыли, превышающей увеличенный въ тридцать разъ окладъ основн. промыслов. налога, уплаченнаго за продажу или личное промысловое занятіе.

Госуд. промыслов. налогу не подлежатъ предпріятія казны, кабинетскія, дух. вѣдом., ученыхъ общ., благотворит. общ., вспомоgetельн. финансовыя учрежд., лѣчебныя заведенія, учебныя завед., бібліотеки для чтеній, музеи, театры и друг. публичн. зрѣлища, издательство всякаго рода и т. п.

Для *разсмотрѣнія жалобъ* на постановленія казенн. палатъ и общихъ ихъ присутствій по дѣламъ о госуд. промыслов. налогѣ образуются губернскія или областныя по промысловому налогу присутствія; жалобы приносятся въ мѣс. срокъ. Промысловыя свидѣтельств. д. б. выбираемы на кажд. отдѣльное торговое или промышленн. заведеніе, на кажд. отдѣльное паровое судно, а также на кажд. отдѣльный промыселъ или отдѣльное личное промысловое занятіе, за исключеніемъ заведеній и личныхъ промыслов. занятій, неподлежащихъ госуд. промыслов. налогу; послѣднія

ежегодно должны брать бесплатные промысловые билеты.

*Налогъ съ капитала* подлежатъ предпріят., принадлежащія акціонерн. общ. и компан., паевымъ и инымъ товарищ., а равно всякаго рода кредитн. установленіямъ, обязаннмъ опубликованіемъ отчетовъ. Налогъ уплачивается *въ размѣръ 15 коп.* съ каждыя 100 руб. основн. капитала предпріятія, сумма менѣе 10 р. въ расчетъ не принимается. Въ уплату налога съ капитала засчитывается сумма основн. промыслов. налога, уплачиваемаго по всѣмъ принадлеж. предпріятію заведеніямъ и складочн. помѣщеніямъ, если эта сумма окажется равною съ той, которая слѣдовала бы по расчету 15 к., то налогъ съ капитала предпріят. не взимается. За основн. капиталъ предпріятія, подлежащ. налогу, принимается нарицательн. сумма сего капитала, значащаяся по отчету предпріятія за истекшій операционный годъ. Предпріятія, чистая прибыль коихъ не превышаетъ 3% на ихъ основн. капиталъ, не подлежатъ платежу % сбора съ прибыли. Всѣ остальные уплачиваютъ, сверхъ основн. промыслов. налога и налога съ капитала, % сборъ съ прибыли въ слѣдующемъ размѣрѣ:

свыше	3%	до	4%	—	3%
"	4	"	5	"	4%
"	5	"	6	"	4 1/2%
"	6	"	7	"	5%
"	7	"	8	"	5 1/2%
"	8	"	9	"	5 3/4%
"	9	"	10	"	6%

Получающія чистую прибыль свыше 10% на основн. капиталъ—6% со всей суммы полученной на него чистой прибыли и сверхъ того—еще 5% съ той суммы чистой прибыли, котор. превышаетъ 10% за означенный капиталъ.

*Платежу % сбора съ прибыли*, сверхъ складочн. сбора, подлежатъ всѣ предпріятія и занятія, облагаемыя симъ сборомъ, кромѣ слѣдующихъ: 1) оптовыхъ складовъ вина и спирта, а также фабрикъ и заводовъ, выдѣлывающихъ оплачиваемые акцизомъ продукты; 2) торговыхъ предпріятій III разр. и промышлен. предпріятій VI разр. въ мѣстностяхъ 4-го класса и 3) предпріятій и личнхъ промыслов. занятій, освобожденныхъ отъ платежа раскладочнаго сбора. Процентн. сборъ взимается въ размѣрѣ 1 р. съ каждыя 30 р. излишка прибыли (увеличенный въ 30 разъ окладъ основн. промысловаго налога), причемъ сумма менѣе 30 р. въ расчетъ не принимается.

**Оклады основнаго промысловаго налога на торговья и промышлен. предпріятія.**

**СВИ ДѢТЕЛЬСТВА.**

*I. Для торговыхъ предпріятій*

	Повсе- мѣстн.	Оклады налога.				
		Въ стол.	Въ мѣстност.			
		Въ	I кл.	II кл.	III кл.	IV кл.
		Р	У	Б	Л	И.
I разряда:						
1) на торгов. завед. . . . .	500	—	—	—	—	—
2) на складочн. къ нимъ помѣщ. . . . .	30	—	—	—	—	—
II разряда:						
1) на торгов. завед. . . . .	—	150	125	100	75	50

СВИДѢТЕЛЬСТВА.

	Иовсе-мѣстн.	Оклады налога.				
		Въ мѣстност.				
		Въ стол.	I кл.	II кл.	III кл.	IV кл.
		Р	У	Б	Л	И.
2) на складочн. къ нимъ помѣщ. . . . .	—	25	20	15	12	10
III разряда:						
1) на торгов. завед. . . . .	—	30	25	20	15	10
2) на складочн. къ нимъ помѣщ. . . . .	—	6	5	4	3	2
IV разр., на торгов. завед. . . . .	—	12	10	8	6	4
V разряда:						
1) на развозн. торгъ . . . . .	20	—	—	—	—	—
2) на разносн. торгъ . . . . .	6	—	—	—	—	—
II. Для промышл. предпр. кромѣ упомянутыхъ.						
I разряда . . . . .	1500	—	—	—	—	—
II " . . . . .	1000	—	—	—	—	—
III " . . . . .	500	—	—	—	—	—
IV " . . . . .	150	—	—	—	—	—
V " . . . . .	50	—	—	—	—	—
VI " . . . . .	—	30	25	20	15	10
VII " . . . . .	—	15	12	10	7	5
VIII " . . . . .	—	6	5	4	3	2

III. Для ярмарочной торговли.

На ярмаркахъ:	Для оптов. торговли.	Для розничн. торговли.
I класса (Нижегородской) . . . . .	100 р.	25 р.
II класса (свыше 21 дня) . . . . .	50 р.	13 р.
III класса (отъ 15 до 21 дня) . . . . .	40 р.	10 р.

IV. Для паровыхъ судовъ.

Новсемѣстно съ кажд. квадрат. фу-та площади нагрѣва паровыхъ котловъ 7 копѣекъ.

*Примѣчаніе.* При исчисленіи нало-га дробныя части квадратн. фу-та отбрасываются.

Оклады основного промысловаго налога на наличныя промысловыя занятія.

I. Лица, входящія въ составъ правл., совѣт., учетныхъ и наблюда-тельныхъ комитетовъ и ревизіонн. ко-мисс., какъ, напр., предсѣдат., ди-ректора, управляющ., члены и т. п.

въ предпріятіяхъ, обязанныхъ пу-бличною отчетностью, а равно упра-вляющ. означени предпріятіями, ихъ товар. и уполномочени.— за каждыя сто р. вознагражденія 2 р. II. Экспе-диторы, несодержаше особыхъ кон-торъ и приказчиковъ, а занимающ. лично, за свой счетъ, очисткою на таможенныхъ пошлинами товаровъ, по-лучаем. изъ-за границы на имя друг. лицъ: 1) при главн. складочн. таможн. и таможн. I клас.: с.-петербург. су-хопутн., вержболовск. александ., со-сновицк. и граничк., а также иркутск.—150 р. 2) при проч. таможн. I клас., расположенн. при желѣзн. дор., а

также астраханск. 125 р.; 3) при остальн. таможняхъ I клас. 100 р.; 4) при таможн. II и III кл. и таможенн. заставахъ 75 р. III. Биржевыя маклеры и биржевые нотариусы: 1) на бирж. с.-петербург. и моск. 150 р.; 2) на бирж.; варшавск., кievск., либавской, одесск., рижск. и ростовск. (на Дону) 100 р.; 3) на всѣхъ проч. биржахъ 75 р. IV. Инспекторы и агенты страхов. общ., пароходныхъ и друг. транспорт. предпріят., а также кредитн. учрежд., производящ. операціи безъ содержанія особыхъ конторъ или отдѣл., а равно всякаго рода и наименованія торгов. посредники, занимающ. своимъ промысломъ безъ содержанія особыхъ заведен.: 1) въ столицахъ 35 р.; 2) въ мѣстностяхъ I кл. 25 р.; 3) въ мѣстностяхъ II кл. 20 р.; 4) въ мѣстностяхъ III и IV кл. 10 р.; V. Приказчики I кл. и вообще лица завѣдывающ., на правахъ приказчик., подлежащими платежу государственн. промыслов. налога торгов. или промышленн. предпріятіями, либо отдѣльными отраслями или частями оныхъ: 1) I разряда торгов. предпріят. и I, II и III разрядовъ промышленн. предпріят. 35 р.; 2) II разр. торг. предпріят. и IV разр. промышл. предпріятій: а) въ столицахъ и мѣстностяхъ I клас. 25 р.; б) въ мѣстностяхъ II, III и IV клас. 20 р.; 3) III разр. торгов. предпріят.: а) въ столицахъ и мѣстностяхъ I кл. 10 р.; б) въ мѣстностяхъ II, III и IV кл. 6 р.; 4) VII и VIII разряд. промышл. предпріятій: а) въ столицахъ и мѣстностяхъ I кл. 6 р.; б) въ мѣстн. II, III и IV кл. 4 р. VI. Странствующіе приказчики (комми-воажеры), производящіе закупки товаровъ или принимающіе заказы и торгующіе по образцамъ за счетъ своихъ довѣрителей, 50 р. VII. Приказчики II клас-

са, не завѣдыв. самостоятельно торговыми и промышл. предпріят., либо отдѣльными отраслями или частями оныхъ, а состоящіе помощниками хозяевъ или приказчиковъ I кл. въ возрастѣ старше 17 лѣтъ: а) I разр. торговыхъ предпріят. и I, II и III разр. промышленныхъ предпріят. повсемѣстно 6 р.; б) II разр. торгов. предпр., IV и V разр. промышл. предпр. повсемѣстно 4 р.

**Роспись товаровъ, торговля коими дозволяется безъ платежа государст. промысл. налога, вразность и со всякаго рода передвижныхъ и переносныхъ помѣщений, а по промысловымъ свидѣтельствамъ для торгов. предпріят. 4-го разр. и изъ постоянн. небольшихъ помѣщений.**

1) Всякаго рода сельско-хозяйственныя производ., скоть, птица, дрова, уголь, лѣсъ, камень, глина и прочіе строительные матеріалы. 2) Печеный хлѣбъ, соль, мясо, рыба, фрукты, овощи, зелень и др. съѣстные припасы въ сыромъ или изготовлен. для потребленія видѣ, а также квась, сбитень, мороженое и простонародн. лакомства. 3) Издѣлія кустарн. и домашн. производ. за исключ. издѣлій золот., серебрян. и изъ драгоценныхъ камней. 4) Простонародн. одежда и обувь, вязаный и валеный товаръ, а также шерстяные и бумажные платки и косынки. 5) Мелкій простонародн. галантерейн. товаръ и дѣтскія игрушки. 6) Подержан. домашняя утварь, старое желѣзо въ лому, битое стекло, тряпье и кости. 7) Серпы, косы, лапаты, топоры и проч. ручные сельско-хозяйственн. инструм. 8) Смола, деготь, рогажд. мочала, лыко, щетина, пухъ, перья, мыло и губки. 9) Зажигательныя спички, ртуть и огниво. 10) Цвѣтн. растенія и пѣвчія птицы. 11) Газеты.

книги и др. производ. печати, а также картины.

*Примѣчаніе.* На Кавказѣ и Закавказьѣ, а также въ Туркестанск. краѣ, дозволяется торговля при указан. выше условіяхъ также шелков., полу-

шелков., шерстян. и бумажн. матеріями мѣстнаго ручного издѣлія, а въ Туркестанск. краѣ — и туземнымъ табакомъ, измельченнымъ ручнымъ способомъ.

**Расписаніе разрядовъ предпріятій сообразно размѣрамъ ихъ прибыли.**

*А. Торговья предпріятія.*

Р У Б Л И.

I разряда если прибыль свѣше. . . . . 20.000

II разряда:

въ столицахъ, если прибыль свѣше. . . . . 6.000 до 20.000

„ мѣстностяхъ I кл. . . . . 5.000 „ „

„ „ II „ . . . . . 4.000 „ „

„ „ III „ . . . . . 3.000 „ „

„ „ IV „ . . . . . 2.000 „ „

III разряда:

въ столицахъ, если прибыль свѣше . . . . . 1.200 до 6.000

„ мѣстностяхъ I кл. . . . . 1.000 „ 5.000

„ „ II „ . . . . . 800 „ 4.000

„ „ III „ . . . . . 600 „ 3.000

„ „ IV „ . . . . . 400 „ 2.000

IV разр., если прибыль ниже размѣровъ, указан. по клас. мѣстностей, для предпріятій II разр.

*Б. Промышленныя предпріятія.*

I разр., если прибыль свѣше . . . . . 60.000

II разр., если прибыль свѣше . . . . . 40.000 до 60.000

III разр., если прибыль свѣше . . . . . 20.000 „ 40.000

IV разр., если прибыль свѣше . . . . . 6.000 „ 20.000

V разр., если прибыль свѣше . . . . . 2.000 „ 6.000

VI разряда:

въ столицахъ, если прибыль свѣше . . . . . 1.200 до 2.000

„ мѣстностяхъ I кл. . . . . 1.000 „ „

„ „ II „ . . . . . 800 „ „

„ „ III „ . . . . . 600 „ „

„ „ IV „ . . . . . 400 „ „

VII разряда:

въ столицахъ, если прибыль свѣше. . . . . 600 до 1.200

„ мѣстностяхъ I кл. . . . . 480 „ 1.000

„ „ II „ . . . . . 400 „ 800

„ „ III „ . . . . . 280 „ 600

„ „ IV „ . . . . . 200 „ 400

VIII разр., если прибыль ниже размѣровъ, указан. по классамъ мѣстностей, для предпріятій VII разр.

**Расписание мѣстностей имперіи по классамъ для платежа основного промысловаго налога.**

**Столицы:** С.-Петербургъ и Москва. **I классъ.** Варшав., Кіевъ, Лодзь, Нахичев., Одесса, Рига, Р.-на-Д., Тифл. и Харьк. **II классъ.** Астрах., Батумъ, Бердичевъ, Бѣлостокъ, Вильна, Воронежъ, Екатеринбургъ, Екатеринодаръ; Екатеринославъ, Елецъ, Иваново-Вознесенскъ, Иркутскъ, Казань, Кишеневъ, Ковно, Кременчугъ, Кронштадтъ, Курскъ, Либава, Минскъ, Нижній - Новгородъ, Николаевъ, Орель, Оренбургъ, Пермь, Рыбинскъ, Самара, **Саратовъ**, Таганрогъ, Ташкентъ, Томскъ, Тула, Херсонъ, Царицынъ и Ярослав. Пригородныя мѣстности: а) Москвы — входящія въ районъ вѣдѣнія столичной полиціи, а равно расположенныя въ двухверстномъ разстояніи за Камеръ - Коллежскимъ валомъ, и б) С.-Петербурга: Большая и Малая Охты, Шлиссельбургскій пригородный участокъ и часть Петергофскаго (дер. Волянкина, Новосивковская ул., дер. Тентелева и Емельяновка и петергофское шоссе по обѣмъ стороны, начиная отъ Нарвскихъ воротъ до Путиловскаго завода включительно. **II классъ.** По губерніямъ Европ. Россіи. *Архангельская*—г. Архангельскъ. *Астраханская*—уѣзды: Астраханскій, Красноярскій и Черноярскій. *Бессарабская*—гг. Аккерманъ-Бендеры, Бѣльцы, Сороки, Хотинъ и уѣздъ Измаильскій. *Витебская*—гг. Витебскъ и Полоцкъ и уѣздъ Двинскій. *Владимірская*—уѣзды: Александровскій, Владимірскій, Вязниковскій, Ковровскій, Меленковскій, Муромскій, Переславскій, Покровскій, Судогодскій, Суздальскій, Шуйскій и Юрьевскій. *Вологодская*—г. Вологда. *Волинская*—г. Ровно, уѣзды: Дубенскій, Житомирскій, Заславскій, Кременецкій, Луцкій,

Новоградволинскій и Староконстантиновскій. *Воронежская*—сл. Алексѣевка, Бирючинскаго уѣзда, и Бутурлиновка, Бобровскаго уѣзда. *Вятская*—гг. Вятка, Елабуга и Сарапулъ; заводы Ижевскій и Воткинскій и село Каракулино, Сарапульскаго уѣзда, слобода Кукарка съ пристанью, Яранскаго уѣзда. *Гродненская*—г. Гродно, Брестъ-Литовскъ и Слонимъ и уѣздъ Бѣлостокскій. *Донская область.*—Вся область за исключеніемъ Сальскаго окр. *Екатеринославская*—г. Павлоградъ и уѣзды: Александровскій, Бахмутскій, Екатеринославскій, Мариупольскій и Славяносербскій. *Казанская*—г. Чистополь. *Калужская*—г. Калуга. *Кіевская*—все уѣзды. *Ковенская*—гг. Полевѣжъ и Шавли и уѣздъ Ковенскій. *Костромская*—уѣзды Кинешемскій, Костромской, Нерехтскій и Юрьевецкій. *Курляндская*—гг. Виндава и Митава. *Курская*—г. Бѣлгородъ, уѣзды Курскій, Льговскій, Рыльскій и Суджинскій. *Лифляндская*—уѣзды Валкскій, Венденскій, Верроскій, Вольмарскій, Перновскій, Рижскій, Феллинскій, и Юрьевскій. *Минская*—гг. Бобруйскъ, Пинскъ и уѣзды Минскій и Новогрудскій. *Мошлевская*—гг. Могилевъ и Гомель. *Московская*—уѣзда Богородскій, Бронницкій, Верейскій, Дмитровскій, Клинскій, Коломенскій, Московскій, Подольскій и Серпуховскій. *Нижегородская*—уѣзды Ардатовскій, Арзамасскій, Балахнинскій, Горбатовскій, Макарьевскій и Нижегородскій. *Новгородская*—гг. Новгородъ и Старая Русса. *Олонецкая*—г. Петрозаводскъ. *Оренбургская*—уѣзды Оренбургскій, Троицкій и Челябинскій. *Орловская*—гг. Болховъ, Брянскъ, Карачевъ и Ливны и пригородная слобода Покровская, Орловскаго уѣзд. *Пензенская*—гг. Пенза и Саранскъ. *Пермская*—гг. Верхотурье, Ирбитъ,

Камышловъ, Красноуфимскъ, Кунгуръ, Оса, Оханскъ, Соликамскъ, Шадринскъ и Чердынъ, заводъ Нижне-Тагильскій и уѣзды Екатеринбургскій и Пермскій. *Подольская* — всѣ уѣзды. *Полтавская* — гг. Полтава, Прилуки и Ромны. *Псковская* — гг. Островъ, Псковъ и пос. Сольцы. *Рязанская* — уѣзды Егорьевскій, Зарайскій, Касимовскій, Рязанскій и Спасскій. *Самарская* — село Балаково, г. Бузулукъ, слобода Покровская и уѣздъ Самарскій. *С.-Петербургская* — г. Нарва, уѣзды С.-Петербургскій (за исключеніемъ окрестностей С.-Петербурга, отнесенныхъ къ мѣстностямъ второго класса). Петергофскій, Царское-сельскій и Шлиссельбургскій. *Саратовская* — гг. Балашовъ, Вольскъ, Камышинъ, Кузнецкъ, Хвалынскъ и пос. Дубовка. *Симбирская* — гг. Алатырь, Сызрань и уѣздъ Симбирскій. *Смоленская* — гг. Вязьма, Рославль и Смоленскъ. *Таврическая* — гг. Евпаторія, Керчь Севастополь и Симферополь, уѣзды Бердянскій, Медитопольскій, Ялгинскій и Феодосійскій. *Тамбовская* — гг. Борисоглѣбскъ, Козловъ, Липецкъ, Моршанскъ и Тамбовъ. *Тверская* — гг. Вѣжецкъ, Вышній-Волочокъ, Кашинъ, Осташковъ, Ржевъ, Торжокъ и уѣзды Корчевской и Тверской. *Уральская* обл. — гг. Гурьевъ и Уральскъ. *Уфимская* — гг. Златоустъ и Уфа. *Харьковская* — гг. Ахтырка, Лебединъ, Славянскъ и уѣзды Сумскій и Харьковскій. *Херсонская* — уѣзды: Александрійскій, Ананьевскій, Елисаветградскій, Одесскій, Тираспольскій и Херсонскій. *Черниговская* — гг. Черниговъ, Нѣжинъ и Стародубъ; мѣстечки: Почень, Мглинскаго уѣзда, и поселенія: Стодолы, Дурни и Почегуха, Суражскаго уѣзда и уѣзды: Глуховскій, Котопскій и Новозыбковскій. *Эстляндская* — уѣзды: Везенбергскій и Вей-

сенштейнскій. *Ярославская* — уѣзды: Даниловскій, Ростовскій, Рыбинскій, Угличскій и Ярославскій.

**По губерніямъ Царства Польскаго.** *Варшавская* — г. Влоцлавскъ, уѣзды: Блонскій, Варшавскій и Кутновскій. *Калишская* — г. Калишъ. *Кѳлемская* — г. Кѳльцы. *Ломжинская* — г. Ломжа. *Люблинская* — уѣздъ Люблинскій. *Петроковская* — гг. Петроковъ, Томашевъ, Ченстоховъ и Пабянице, уѣзды: Бендинскій, Брезинскій и Лодзинскій. *Плоцкая* — г. Плоцкъ. *Радомская* — г. Радомъ. *Сувальская* — г. Сувалки *Сѣдлецкая* — г. Сѣдлецъ.

**По Кавказу и Закавказью.** *Бакинская* — уѣздъ Бакинскій. *Дагестанская* обл. — г. Петровскъ. *Елисаветпольская* — г. Елисаветполь. *Кубанская* обл. — сел. Армавиръ, г. Ейскъ и Темрюкъ, г. Кутаискъ и Поти. *Ставропольская* — г. Ставрополь. *Терская* обл. — гг. Владикавказъ и Пятигорскъ. *Черноморская* — вся губернія. *Эриванская* — г.г. Александрополь и Эривань.

**По Азіатской Россіи.** *Акмолинская* — гг. Омскъ и Петропавловскъ. *Енисейская* — г. Красноярскъ. *Забайкальская* обл. — гг. Троицкосавскъ, съ слободою Кяхтою, и Чита, а также станіца Срѣтенская. *Самаркандская* — г. Самаркандъ. *Семипалатинская* — г. Семипалатинскъ. *Семирѣченская* — г. Вѣрный съ Алматинскою станицею, безъ хуторовъ. *Тобольская* — гг. Курганъ и Тюмень. *Томская* — гг. Барнаулъ и Бійскъ. *Ферганская* обл. — гг. Кокандъ, Старый и Новый Маргеланъ, Андижанъ и Наманганъ.

**IV классъ.** — Всѣ остальные мѣстности имперіи.

*Примѣчаніе.* Подъ - уѣздомъ или округомъ въ семъ расписаніи разумѣются всѣ входящіе въ предѣлы оныхъ города, посады, мѣстечки и селенія и т. д., за исключеніемъ осо-



бо поименованныхъ, которые отвѣсены къ высшему или низшему классу мѣстностей.

**Роспись товарамъ, которыми не дозволяется торговать по промышленнымъ свидѣтельствамъ на торговыя заведенія третьяго разряда.**

(Утверждена министромъ финансовъ 1-го декабря 1898 года, по соглашенію съ государственнымъ контролеромъ и министрами внутреннихъ дѣлъ, земледѣлія и государственныхъ имуществъ).

1. Драгоценныя камни, золотыя и платиновыя издѣлія.

2. Издѣлія изъ серебра, бронзы, мельхиора и британскаго металла, за исключеніемъ мелкихъ дешевыхъ издѣлій изъ сихъ металловъ, какъ, напримѣръ, крестиковъ, колець, серегъ и т. п.

3. Всякаго рода издѣлія изъ мрамора, яшмы, нефрита и другихъ цѣнныхъ камней, за исключеніемъ мелкихъ дешевыхъ издѣлій изъ сихъ камней.

4. Всякаго рода издѣлія изъ маюлики.

5. Слоновая кость, черепаха, кораллъ, янтарь, перламутръ, морская глина и издѣлія изъ нихъ, кромѣ мелкихъ дешевыхъ издѣлій изъ этихъ матеріаловъ.

6. Антикварныя вещи.

7. Машины и части таковыхъ, кромѣ подержанныхъ частей сельско-хозяйственныхъ машинъ.

*Примѣчаніе.* Къ числу машинъ не могутъ быть относимы мельницы для кофе, мясорубки и другіе простѣйшіе приборы для домашняго обихода.

8. Металлы не въ дѣлѣ, кромѣ желѣза, чугуна, олова и свинца.

9. Экипажи рессорные и на буферахъ, а также всѣ къ нимъ принадлежности.

10. Металлическіе гробы, нестераемые шкапы, кровати и умывальники, кромѣ малоцѣнныхъ, пружинные и сѣтчатые матрацы.

11. Самовары, кромѣ латунныхъ, мѣдныя кастрюли, тазы и кубы.

12. Оружіе всякое.

13. Оптическіе, фотографическіе, хирургическіе, физическіе и тому подобныя приборы и электрическія принадлежности.

14. Водоочистительныя аппараты и водопроводныя приборы, а также металлическіе души и ванны.

15. Мебель мягкая, рѣзная, а также полированная и подъ воскъ, кромѣ подержанной мебели.

16. Зеркала, величиною болѣе 48-ми квадратныхъ вершковъ.

17. Музыкальныя инструменты, кромѣ простонародныхъ.

18. Картины, писанныя отъ руки.

19. Резиновыя и гуттаперчевыя издѣлія, кромѣ галошъ, дѣтскихъ игрушекъ и мелкихъ издѣлій, какъ, напр., гребенокъ, колець, пуговицъ и т. п.

20. Сбруя всякая и шорныя издѣлія, кромѣ простой крестьянской и ломовой упряжки, съ принадлежностями къ ней, и дешевыхъ сѣделъ, употребляемыхъ мѣстнымъ населеніемъ.

21. Шагрень, шевро, замша, лайка, ласина, лакированная и тисненная кожа и издѣлія изъ нихъ.

22. Краски, кромѣ клеевыхъ, аптекарскіе товары въ столицахъ и мѣстностяхъ первыхъ двухъ классовъ.

23. Мѣха, за исключеніемъ волчьихъ, заячьихъ, бѣличьихъ и домашнихъ животныхъ, гачагій и ле-

бязій пухъ, а также перья иностраннаго привоза для украшеній.

24. Готовое новое платье, за исключеніемъ простонароднаго, и носильное бѣлье изъ тонкаго льняного полотна.

25. Кружева заграничныя: тюль, блонды, а также прошивки и вышивки по батисту.

26. Всякаго рода матеріи и ткани, кромѣ бумазеи, коленкора, домашняго холста, миткаля, нанки, китайки, сарпинки, кумача, кушаковъ, лентъ, тесьмы, а также простого русскаго ситца въ лоскутахъ и отрѣзкахъ, имѣющихъ не болѣе 10-ти аршинъ.

27. Всякаго рода издѣлія заграничнаго производства, кромѣ мелкаго галантерейнаго товара, въ родѣ пуговиць, крючковъ, иглокъ, шпилекъ и т. п.

28. Ковры фабричнаго производства, офицерскія вещи и готовые шляпы мужскія и женскія, кромѣ простонародныхъ.

29. Фарфоровыя и хрустальныя издѣлія, кромѣ посуды.

30. Гастрономическіе и колоніальныя товары.

*Примѣчаніе.* Специальная торговля чаемъ, сахаромъ и кофе, парфюмерными товарами, лампами, обоями, пряжей и русскими кружевами введеніямъ третьяго разряда не разрѣшается.



*Приложеніе къ статьѣ 48 Полож. о госуд. промисл. налогѣ.*

**Роспись товарамъ, продажа коихъ разрѣшается по промысловымъ свидѣтельствамъ на развозный и разносный торгъ въ городскихъ поселеній.**

(Утверждена министромъ финансовъ 1-го декабря 1898 года, по соглашенію съ государственнымъ контролеромъ и министрами внутреннихъ дѣлъ, земледѣлія и государственныхъ имуществъ).

1. Всякаго рода предметы религіознаго чествованія христіанъ, съ тѣмъ, чтобы продажа этихъ предметовъ производилась лицами, коимъ сіе не воспрещено по закону.

2) Всякаго рода галантерейныя издѣлія русскаго производства и мелкіе галантерейные товары заграничнаго производства, въ родѣ пуговиць, крючковъ и т. п.

3. Мануфактурные товары русскаго производства.

4. Шляпы, шапки, фуражки и всякое готовое платье.

5. Мѣха оленя, волчья, бѣличья, заячья, домашнихъ животныхъ.

6. Кожевенный товаръ: обувь и резиновыя галоши, клеенки.

7. Мази всякія для осей, колесъ, ремней и т. п.; составы для чистки металловъ, склеиванья фарфора, стекла и т. п.

8. Косметическіе товары русскаго производства.

9. Коренья, травы и сѣмена всякія, въ томъ числѣ лѣкарственныя и красильныя.

10. Часы, кромѣ оправленныхъ въ золото.

11. Простонародные музыкальные инструменты.

12. Бюсты, статуэтки и другія тому подобныя вещи изъ гипса, алебастра и глины.

13. Дѣтскія игрушки.

14. Письменные принадлежности.

15. Посуда и кухонныя принадлежности.

16. Вѣрвкы, сѣти, мѣшки и цыновки.

17. Ножовой и скобяной товаръ, косы и серпы.

18. Всякіе вѣсы и приборы къ нимъ.

19. Ручныя инструменты для ремесль.

20. Свинець и дробь охотничья.

21. Корзины и всякія издѣлія изъ проволоки и жести; шторы, ширмы, кресла, стулья, столы, бесѣдки, цвѣтники и т. п. издѣлія изъ камыша и прутьевъ.

22. Всякаго рода сельско - хозяйственныя орудія.

23. Колоніальныя товары.

24. Искусственныя минеральныя и фруктовыя воды.

25. Табачныя издѣлія.

26. Всѣ невключенныя въ эту роспись предметы, поименованныя въ прилож. къ п. 30 ст. 6 пол. о гос. пром. нал. росписи товаровъ, торговля коими дозволяется безъ платежа государственнаго промысловаго налога вразнобъ и развозъ.



*Приложеніе къ ст. 6 п. 32 Полож. о госуд. промысл. налогѣ.*

Списокъ издѣлій отечественнаго производства и другихъ продуктовъ и товаровъ, которые могутъ быть вывозимы изъ Россіи за границу безъ платежа государственнаго промысловаго налога, при условіи несодержанія для отпускной торговли сими предметами конторъ или торговыхъ заведеній и складовъ.

(Утвержденъ министромъ финансовъ 1 декабря 1898 года, по соглашенію съ государственнымъ контролеромъ и министрами внутреннихъ дѣлъ, земледѣлія и государственныхъ имуществъ).

1. Всякая мука и издѣлія изъ нея, крахмаль и питательныя вещества: сахаръ, патока, конфеты, варенья, пряники, печенья, сыръ, масло животное и растительное, а также медъ, грибы, фрукты и ягоды.

2. Рыба сушеная, соленая, копченая и въ консервахъ.

3. Виноградныя вина.

4. Животныя, кромѣ лошадей, а также всякіе предметы животноводства и молочнаго хозяйства; издѣлія изъ конскаго волоса и щетины.

5. Пухъ и перо.

6. Бумажная пряжа и издѣлія изъ нея.

7. Ленъ и пенька, а также издѣлія изъ нихъ; хмель.

8. Платье и головные уборы, всякаго рода принадлежности одежды и выдѣланныя мѣха всякаго рода.

9. Обувь и всякія издѣлія изъ кожи, гумми-эластика, каучука и гуттаперчи.

10. Бумага всякая и издѣлія изъ нея всякаго рода, въ томъ числѣ и изъ бумаги битой (папье-маше).

11. Соломенные и стружковыя издѣ-  
лія всякаго рода

12. Краски и красильныя вещества.

13. Продукты сухой перегонки де-  
рева.

14. Золотыя, серебряныя и плати-  
новыя издѣлія всякаго рода, съ кам-  
нями и безъ камней; всякія ювелир-  
ныя издѣлія, позументы золотые, се-  
ребряные и мишурные.

15. Всякаго рода издѣлія бронзо-  
выя, накладного серебра, изъ раз-  
ныхъ сплавовъ, мѣдныя, латунныя,  
оловяныя, свинцовыя, цинковыя,  
изъ чугуна, желѣза, стали и изъ дру-  
гихъ металловъ.

16. Алебастръ въ дѣлѣ, гипсъ, мра-  
моръ, порфиръ, аспидъ, яшма и т. п.  
камни въ издѣліяхъ.

17. Посуда и вообще всякаго рода  
издѣлія глиняныя, фаянсовыя и сте-  
кляныя.

18. Деревянныя, столярныя, то-  
карныя и рѣзные издѣлія всякаго  
рода.

19. Свѣчи, факелы, фитили, всякія  
спички, мыло и сургучъ.

20. Всякаго рода издѣлія изъ смѣ-  
шанныхъ матеріаловъ: камней, метал-  
ловъ, кости, рога, дерева, стекла,  
морской пѣнки, китоваго уса и дру-  
гихъ матеріаловъ.

## Выписка изъ вѣдомости окладовъ государственнаго квартирнаго налога.

Разря- ды.	Наемная цѣна квартиръ.		Оклады налога Р. К.		Разря- ды.	Наемная цѣна квартиръ.		Оклады налога Р. К.							
	Отъ	до	Руб.	К.		Отъ	до	Руб.	К.						
<i>В. Въ городахъ и поселеніяхъ III</i>															
<i>класса.</i>															
<b>Саратовъ.</b>															
1	Отъ	150	до	180	руб.	2	50	13	Отъ	1,000	до	1,100	руб.	39	—
2	Свыше	180	—	240	—	4	—	14	Свыше	1,100	—	1,200	—	46	—
3	—	240	—	300	—	5	50	15	—	1,200	—	1,300	—	53	—
4	—	300	—	360	—	7	—	16	—	1,300	—	1,400	—	61	—
5	—	360	—	420	—	9	—	17	—	1,400	—	1,500	—	70	—
6	—	420	—	480	—	11	50	18	—	1,500	—	1,600	—	79	—
7	—	480	—	540	—	14	—	19	—	1,600	—	1,700	—	89	—
8	—	540	—	600	—	16	50	20	—	1,700	—	1,800	—	100	—
9	—	600	—	700	—	19	—	21	—	1,800	—	2,000	—	111	—
10	—	700	—	800	—	23	—	22	—	2,000	—	2,200	—	129	—
11	—	800	—	900	—	28	—	23	—	2,200	—	2,400	—	152	—
12	—	900	—	1,000	—	33	—	24	—	2,400	—	2,600	—	181	—
								25	—	2,600	—	2,800	—	215	—
								26	—	2,800	—	3,000	—	255	—
								27	—	3,000	Руб.	.	.	10%	—
															съ цѣны квартиры.

Разряды.	Наемная цѣна квартиръ.	Оклады налога Р. К.
----------	------------------------	---------------------------

*Г. Въ городахъ и поселеніяхъ IV класса.*

**Балашовъ, Вольскъ, Камышинъ, Хвалынскъ и Царицынъ.**

1	Отъ 120 до 144 руб.	2 —
2	Свыше 144 — 192 —	3 —
3	— 192 — 240 —	4 50
4	— 240 — 288 —	6 —
5	— 288 — 336 —	7 50
6	— 336 — 384 —	9 —
7	— 384 — 432 —	11 —
8	— 432 — 480 —	13 —
9	— 480 — 500 —	15 50
10	— 500 — 600 —	16 50
11	— 600 — 700 —	21 —
12	— 700 — 800 —	26 —
13	— 800 — 900 —	31 —
14	— 900 — 1,000 —	38 —
15	— 1,000 — 1,100 —	46 —
16	— 1,100 — 1,200 —	54 —
17	— 1,200 — 1,300 —	63 —
18	— 1,300 — 1,400 —	73 —
19	— 1,400 — 1,500 —	84 —
20	— 1,500 — 1,600 —	96 —
21	— 1,600 — 1,700 —	109 —
22	— 1,700 — 1,800 —	122 —
23	— 1,800 — 1,900 —	136 —
24	— 1,900 — 2,000 —	152 —
25	— 2,000 — 2,100 —	168 —
26	— 2,100 — 2,200 —	184 —

Разряды.	Наемная цѣна квартиръ.	Оклады налога Р. К.
----------	------------------------	---------------------------

27 Отъ 2,200 до 2,300 руб. 202 —

28 Свыше 2,300 — 2,400 — 221 —

29 — 2,400 руб. . . . 10<sup>0</sup>/<sub>0</sub>

съ цѣны  
квартиры.

*Д. Въ городахъ и поселеніяхъ V класса.*

**Аткарскъ, Петровскъ, Кузнецкъ, Сердобскъ и п. Дубовка.**

1	Отъ 60 до 72 руб.	1 —
2	Свыше 72 — 96 —	1 50
3	— 96 — 120 —	2 —
4	— 120 — 144 —	3 —
5	— 144 — 168 —	3 50
6	— 168 — 192 —	4 50
7	— 192 — 216 —	5 50
8	— 216 — 240 —	6 50
9	— 240 — 300 —	8 —
10	— 300 — 400 —	11 —
11	— 400 — 500 —	16 —
12	— 500 — 600 —	23 —
13	— 600 — 700 —	32 —
14	— 700 — 800 —	42 —
15	— 800 — 900 —	54 —
16	— 900 — 1,000 —	68 —
17	— 1,000 — 1,100 —	84 —
18	— 1,100 — 1,200 —	101 —
19	— 1,200 — руб. . . . 10 <sup>0</sup> / <sub>0</sub>	съ цѣны квартиры.

## Коммерческія свѣдѣнія.

### В Е К С Е Л Я .

Обязываться векселями могутъ всѣ, за исключеніемъ: 1) лицъ духовнаго званія всѣхъ вѣроисповѣданій, 2) крестьянъ, неимѣющихъ недвижимой собственности, если они не взяли торговыхъ свидѣтельствъ, 3) нижнихъ военныхъ чиновъ всѣхъ вѣ-

домствъ, состоящихъ на дѣйствительной службѣ. Замужнія женщины и дѣвочки, отъ родителей не отдѣленные, хотя и совершеннолѣтнія, не могутъ обязываться векселями — первая безъ дозволенія мужей, а вторыя — безъ дозволенія ихъ родителей; впрочемъ, если жена имѣетъ торговое заведеніе или дѣло на свое имя, то

она можетъ выдавать векселя безъ согласія мужа. Векселя, выданные кѣмъ-либо изъ упомянутыхъ выше лицъ, не признаются векселями, но могутъ, по усмотрѣнію суда, имѣть значеніе долгового или же иного обязательства. Несовѣршеннолѣтній, который при выдачѣ векселей называлъ себя совершеннолѣтнимъ, не освобождается отъ платы долга. Вексель, писанный *по предъявленіи*, долженъ быть предъявленъ къ платежу *въ теченіе 12 мѣсяцевъ* со дня написанія. Если срокъ платежа или послѣдній день отсрочки придется въ праздничный или табельный и субботный (для евреевъ) дни, тогда онъ отлагается, но лишь до слѣдующаго дня. О неплатежѣ надписатель извѣщается заблаговременно, и ему дается *суточный* со дня извѣщенія *срокъ* для платежа. Неуплаченный вексель долженъ быть отданъ нотаріусу для *протеста* въ цѣломъ составѣ или части—къ 3 час. послѣдняго дня отсрочки (здѣсь говорится о векселяхъ срочныхъ), если не платитъ векселедатель, и по истеченіи *суточного* срока, когда не платитъ надписатель. Протестомъ удостоверяется, что векселедатель требовалъ платежа и что платежъ этотъ не былъ произведенъ. Протестуются векселя всегда въ мѣстѣ жительства плательщика, будь онъ векселедатель или надписатель. *Вексель теряетъ силу*: 1) писанный по предъявленію — когда не будетъ протестованъ *въ теченіе 12-ти мѣсяцевъ*, считая отъ дня, слѣдующаго за днемъ написанія векселя, 2) срочный, а также писанный по предъявленію—когда въ теченіе *двухъ мѣтѣ* со дня протеста не будетъ представленъ къ платежу. Въ обоихъ случаяхъ вексель сохраняетъ силу простого долгового обязательства въ теченіе 10-ти лѣтъ. *Количе-*

*ство взысканія* по векселямъ определяется капитальною суммой  $\frac{1}{2}\%$  въ мѣсяцъ со дня протеста по день платежа и  $4\%$  со всего капитала — въ видѣ судебныхъ издержекъ.

### Образецъ простаго векселя.

*С.-Петербургъ. 1 іюля 1898 г.*

*Вексель на 1.000 руб. сер.*

Отъ сего перваго іюля тысяча восемьсотъ девяносто восьмого года черезъ два мѣсяца по сему моему векселю повиненъ я заплатить московскому 1-й гильдіи купцу Ивану Иванову, или кому онъ прикажетъ, тысячу рублей серебромъ, которые я отъ него наличными деньгами (или товарами) получилъ сполна. Петръ Семеновъ, московскій 2-й гильдіи купецъ.

### Внутренній переводный вексель, съ платежомъ по предъявленіи.

*Москва. 1-го августа 1898 года.*

*Вексель на 1.000 руб. сер.*

По предъявленіи извольте заплатить по сему моему первому векселю Ивану Иванову, псковскому 2-й гильдіи купцу, или кому онъ прикажетъ, тысячу рублей серебромъ, которые получены мною отъ ярославскаго купца Петра Иванова по увѣдомительному письму.

Г. Николаю Николаеву, псковскому 1-й гильдіи купцу, въ Ригѣ. Первый.

Подпись: Петръ Петровъ, тульскій купецъ 1-й гильдіи.

### Внутренній переводный вексель, съ срокомъ по предъявленіи.

*Москва. 15-го іюля 1898 г.*

*Вексель на 1.000 руб. сер.*

Въ мѣсяцъ по предъявленіи извольте заплатить по сему моему первому векселю Ивану Иванову, с.-петербургскому 2-й гильдіи купцу, или ко-

му онъ прикажетъ, тысячу рублей серебромъ, ибо таковая сумма товарами получена сполна отъ Александра Савина, купца новгородскаго, безъ увѣдомительнаго письма

Г. Ивану Семенову, коломенскому 1-й гильдіи купцу, въ Коломнѣ, Первый.

Подпись: Петръ Анисимовичъ, тамбовскій купецъ 2-й гильдіи.

**Внутренній вексель, срокомъ отъ написанія.**

*Тверь. 15 августа 1898 г.*

*Вексель на 5.000 руб. сер.*

Въ шестьдесятъ дней, считая отъ писаннаго числа, извольте заплатить по сему моему первому векселю саратовскому 2-й гильдіи купцу Ивану Иванову, или кому онъ прикажетъ, пять тысячъ рублей серебромъ, которые получены отъ царскосельскаго мѣщанина Ивана Андреева безъ увѣдомительнаго письма.

Ивану Сергѣеву, с.-петербургскому 2-й гильдіи купцу, въ С.-Петербургѣ. Первый.

Подпись: Алексѣй Ивановъ, самарскій купецъ 2-й гильдіи.

**Внутренній переводный вексель, съ платежомъ по обычаю.**

*Нарва. 15-го августа 1898 г.*

*Вексель на 1 000 руб. сер.*

По обычаю извольте заплатить по сему моему первому векселю тверскому мѣщанину Ивану Иванову, или кому онъ прикажетъ, тысячу рублей серебромъ, которые я здѣсь отъ него получилъ по увѣдомительному письму.

Г. Гольдшмиту, банкиру въ Москвѣ. Первый.

Подпись: Иванъ Сайкинъ, с.-петербургскій купецъ 1-й гильдіи.

**Заграничный переводный вексель, писанный на иностранную монету.**

*С.-Петербургъ. 3 января 1898 г.*

*Вексель на 1.000 франковъ.*

Въ три мѣсяца отъ сего числа (a date) извольте заплатить по сему моему первому векселю гг. Лемерсье и К<sup>о</sup>, или кому отъ нихъ приказано будетъ, тысячу франковъ, валюта отъ гг. Генаръ и К<sup>о</sup>, по увѣдомительному письму.

П Грабини, въ Парижѣ.

Подписано: Т. М. Ивановъ.



# Расписаніе разборовъ гербовой бумаги.

## РАЗБОРЫ ВЕКСЕЛЬНОЙ БУМАГИ.

СУММА АКТОВЪ:		ЦѢНА.		Сборъ въ доходъ города.			
				При актѣ векселей и заемн. пис., по написаніи и при протес. являемыхъ заемныхъ писемъ и векселей.		Съ неявленныхъ векселей и заемныхъ писемъ при протесѣ.	
		РУБ.	К.	РУБ.	КОП.	РУБ.	КОП.
До	50 руб. . . . .	—	10	—	5	—	10
Свыше	50 до 100 " . . . . .	—	15	—	10	—	20
	100 " 200 " . . . . .	—	30	—	15	—	30
	200 " 300 " . . . . .	—	40	—	25	—	50
	300 " 400 " . . . . .	—	55	—	35	—	70
	400 " 500 " . . . . .	—	70	—	45	—	90
	500 " 600 " . . . . .	—	80	—	50	1	—
	600 " 700 " . . . . .	—	90	—	60	1	20
	700 " 800 " . . . . .	1	—	—	70	1	40
	800 " 900 " . . . . .	1	15	—	75	1	50
	900 " 1000 " . . . . .	1	20	—	80	1	60
	1000 " 1500 " . . . . .	1	90	1	30	2	60
	1500 " 2000 " . . . . .	2	50	1	70	3	40
	2000 " 3200 " . . . . .	3	70	2	50	5	—
	3200 " 4000 " . . . . .	5	15	3	50	7	—
	4000 " 6400 " . . . . .	6	80	4	50	9	—
	6400 " 8000 " . . . . .	9	—	6	—	12	—
	8000 " 10000 " . . . . .	11	40	7	50	15	—
	10000 " 12000 " . . . . .	13	80	9	—	18	—
	12000 " 15000 " . . . . .	15	60	10	50	21	—
	15000 " 20000 " . . . . .	21	—	14	—	28	—
	20000 " 25000 " . . . . .	27	60	18	—	36	—
	25000 " 30000 " . . . . .	33	60	22	—	44	—
	30000 " 40000 " . . . . .	42	—	28	—	56	—
	40000 " 50000 " . . . . .	54	—	36	—	72	—



## Разборъ актовой бумаги.

СУММА АКТОВЪ.					Цѣна листа.		Сборъ въ до- ходъ города.	
					РУБ.	КОП.	РУБ.	КОП.
Отъ	50 до	300	РУБ.	. . . . .	1	25	2	—
Свыше	300 "	900	"	. . . . .	3	10	4	—
"	900 "	1500	"	. . . . .	5	40	7	—
"	1500 "	2000	"	. . . . .	7	10	9	—
"	2000 "	3000	"	. . . . .	11	—	14	—
"	3000 "	4500	"	. . . . .	15	65	20	—
"	4500 "	6000	"	. . . . .	20	30	26	—
"	6000 "	7500	"	. . . . .	28	—	34	—
"	7500 "	9000	"	. . . . .	31	—	40	—
"	9000 "	10000	"	. . . . .	36	—	46	—
"	10000 "	12000	"	. . . . .	41	—	52	—
"	12000 "	13000	"	. . . . .	48	—	60	—
"	13000 "	15000	"	. . . . .	53	—	66	—
"	15000 "	18000	"	. . . . .	63	—	80	—
"	18000 "	21000	"	. . . . .	71	—	90	—
"	21000 "	30000	"	. . . . .	103	—	130	—
"	30000 "	45000	"	. . . . .	156	—	200	—
"	45000 "	60000	"	. . . . .	211	—	270	—
"	60000 "	90000	"	. . . . .	312	—	400	—
"	90000 "	120000	"	. . . . .	415	—	530	—
"	120000 "	150000	"	. . . . .	519	—	660	—
"	150000 "	225000	"	. . . . .	781	—	1000	—
"	225000 "	300000	"	. . . . .	1031	—	1320	—



**Вычисленіе процентовъ на капиталъ въ 100 рублей.**

Прим. 1. Чтобы вычислить проценты на капиталъ за известное чис. дней, должно умножить кап. на чис. дней и раздѣл.:

2) на 180, если берется 2 <sup>0</sup> / <sub>100</sub> въ г.	6) на 45, если берется 8 <sup>0</sup> / <sub>100</sub> въ г.
2) " 120, " " 3 <sup>0</sup> / <sub>100</sub> " "	7) " 40, " " 9 <sup>0</sup> / <sub>100</sub> " "
3) " 90, " " 4 <sup>0</sup> / <sub>100</sub> " "	8) " 36, " " 10 <sup>0</sup> / <sub>100</sub> " "
4) " 72, " " 5 <sup>0</sup> / <sub>100</sub> " "	9) " 30, " " 12 <sup>0</sup> / <sub>100</sub> " "
5) " 60, " " 6 <sup>0</sup> / <sub>100</sub> " "	

Напр. сколько буд. проц. съ 12000 р. за 24 д., считая по 5<sup>0</sup>/<sub>100</sub> въ годъ? Должно 12,000 р. умнож. на 24, разд. на 72 и частное разд. на 100. Получ. 12,000 × 24 : 72 = 4,000 к. т. е. 4<sup>0</sup>/<sub>100</sub>. Для вычисл. 7<sup>0</sup>/<sub>100</sub> и 11<sup>0</sup>/<sub>100</sub> должно умнож. кап. на чис. дней и на чис. проц. и произв. разд. на 360.

Прим. 2. Чтобы вычислить проценты за полные мѣсяцы, должно капиталъ умножить на число процентовъ и на число мѣсяцевъ и раздѣлить все на 12.

По расчету	1/3 0/100	1/4 0/100	1/2 0/100	3/4 0/100	1 0/100	2 0/100	3 0/100
	Р. К.	Р. К.	Р. К.	Р. К.	Р. К.	Р. К.	Р. К.
За 1 мѣс. . . . .	— 1 <sup>1</sup> / <sub>24</sub>	— 2 <sup>1</sup> / <sub>12</sub>	— 4 <sup>1</sup> / <sub>6</sub>	— 6 <sup>1</sup> / <sub>4</sub>	— 8 <sup>1</sup> / <sub>3</sub>	— 16 <sup>2</sup> / <sub>3</sub>	— 25
" 2 " . . . . .	— 2 <sup>1</sup> / <sub>12</sub>	— 4 <sup>1</sup> / <sub>6</sub>	— 8 <sup>1</sup> / <sub>3</sub>	— 12 <sup>1</sup> / <sub>2</sub>	— 16 <sup>2</sup> / <sub>3</sub>	— 33 <sup>1</sup> / <sub>3</sub>	— 50
" 3 " . . . . .	— 3 <sup>1</sup> / <sub>8</sub>	— 6 <sup>1</sup> / <sub>4</sub>	— 12 <sup>1</sup> / <sub>2</sub>	— 18 <sup>3</sup> / <sub>4</sub>	— 25	— 50	— 75
" 4 " . . . . .	— 4 <sup>1</sup> / <sub>6</sub>	— 8 <sup>1</sup> / <sub>3</sub>	— 16 <sup>2</sup> / <sub>3</sub>	— 25	— 33 <sup>1</sup> / <sub>3</sub>	— 66 <sup>2</sup> / <sub>3</sub>	1 —
" 5 " . . . . .	— 5 <sup>1</sup> / <sub>24</sub>	— 10 <sup>5</sup> / <sub>12</sub>	— 20 <sup>5</sup> / <sub>6</sub>	— 31 <sup>1</sup> / <sub>4</sub>	— 41 <sup>2</sup> / <sub>3</sub>	— 83 <sup>1</sup> / <sub>3</sub>	1 25
" 6 " . . . . .	— 6 <sup>1</sup> / <sub>4</sub>	— 12 <sup>1</sup> / <sub>2</sub>	— 25	— 37 <sup>1</sup> / <sub>2</sub>	— 50	1 —	1 50
" 7 " . . . . .	— 7 <sup>1</sup> / <sub>24</sub>	— 14 <sup>7</sup> / <sub>12</sub>	— 29 <sup>1</sup> / <sub>6</sub>	— 43 <sup>3</sup> / <sub>4</sub>	— 58 <sup>1</sup> / <sub>3</sub>	1 16 <sup>2</sup> / <sub>3</sub>	1 75
" 8 " . . . . .	— 8 <sup>1</sup> / <sub>3</sub>	— 16 <sup>2</sup> / <sub>3</sub>	— 33 <sup>1</sup> / <sub>3</sub>	— 50	— 66 <sup>2</sup> / <sub>3</sub>	1 33 <sup>1</sup> / <sub>3</sub>	2 —
" 9 " . . . . .	— 9 <sup>3</sup> / <sub>8</sub>	— 18 <sup>3</sup> / <sub>4</sub>	— 37 <sup>1</sup> / <sub>2</sub>	— 56 <sup>1</sup> / <sub>4</sub>	— 75	1 50	2 25
" 10 " . . . . .	— 10 <sup>5</sup> / <sub>12</sub>	— 20 <sup>5</sup> / <sub>6</sub>	— 41 <sup>1</sup> / <sub>3</sub>	— 62 <sup>1</sup> / <sub>2</sub>	— 83 <sup>1</sup> / <sub>3</sub>	1 66 <sup>2</sup> / <sub>3</sub>	2 50
" 11 " . . . . .	— 11 <sup>11</sup> / <sub>24</sub>	— 22 <sup>11</sup> / <sub>12</sub>	— 45 <sup>5</sup> / <sub>6</sub>	— 68 <sup>3</sup> / <sub>4</sub>	— 91 <sup>2</sup> / <sub>3</sub>	1 83 <sup>1</sup> / <sub>3</sub>	2 75
" 12 " . . . . .	— 12 <sup>1</sup> / <sub>2</sub>	— 25	— 50	— 75	1 —	2 —	3 —
По расчету.	4 0/100	5 0/100	6 0/100	7 0/100	8 0/100	9 0/100	10 0/100
	Р. К.	Р. К.	Р. К.	Р. К.	Р. К.	Р. К.	Р. К.
За 1 мѣс. . . . .	— 33 <sup>1</sup> / <sub>5</sub>	— 41 <sup>2</sup> / <sub>5</sub>	— 50	— 58 <sup>1</sup> / <sub>3</sub>	— 66 <sup>2</sup> / <sub>5</sub>	— 75	— 82 <sup>1</sup> / <sub>5</sub>
" 2 " . . . . .	— 66 <sup>2</sup> / <sub>5</sub>	— 83 <sup>1</sup> / <sub>5</sub>	1 —	1 16 <sup>2</sup> / <sub>5</sub>	1 33 <sup>1</sup> / <sub>5</sub>	1 50	1 66 <sup>2</sup> / <sub>5</sub>
" 3 " . . . . .	1 —	1 25	1 50	1 75	2 —	2 25	2 50
" 4 " . . . . .	1 33 <sup>1</sup> / <sub>3</sub>	1 66 <sup>2</sup> / <sub>5</sub>	2 —	2 33 <sup>1</sup> / <sub>3</sub>	2 66 <sup>2</sup> / <sub>5</sub>	3 —	3 33 <sup>1</sup> / <sub>5</sub>
" 5 " . . . . .	1 66 <sup>2</sup> / <sub>5</sub>	2 08 <sup>1</sup> / <sub>5</sub>	2 50	2 91 <sup>2</sup> / <sub>5</sub>	3 33 <sup>1</sup> / <sub>5</sub>	3 75	4 16 <sup>2</sup> / <sub>5</sub>
" 6 " . . . . .	2 —	2 50	3 —	3 50	4 —	4 50	5 —
" 7 " . . . . .	2 33 <sup>1</sup> / <sub>5</sub>	2 91 <sup>2</sup> / <sub>3</sub>	3 50	4 08 <sup>1</sup> / <sub>5</sub>	4 06 <sup>2</sup> / <sub>5</sub>	5 25	5 83 <sup>1</sup> / <sub>5</sub>
" 8 " . . . . .	2 66 <sup>2</sup> / <sub>5</sub>	2 33 <sup>1</sup> / <sub>5</sub>	4 —	4 66 <sup>2</sup> / <sub>5</sub>	5 33 <sup>1</sup> / <sub>5</sub>	6 —	6 66 <sup>2</sup> / <sub>5</sub>
" 9 " . . . . .	3 —	3 75	4 50	5 25	6 —	6 75	7 50
" 10 " . . . . .	3 33 <sup>1</sup> / <sub>3</sub>	4 16 <sup>2</sup> / <sub>5</sub>	5 —	5 83 <sup>1</sup> / <sub>5</sub>	6 66 <sup>2</sup> / <sub>5</sub>	7 50	8 33 <sup>1</sup> / <sub>5</sub>
" 11 " . . . . .	3 66 <sup>2</sup> / <sub>5</sub>	4 58 <sup>1</sup> / <sub>5</sub>	5 50	6 21 <sup>2</sup> / <sub>5</sub>	7 33 <sup>1</sup> / <sub>5</sub>	8 25	9 16 <sup>1</sup> / <sub>5</sub>
" 12 " . . . . .	4 —	5 —	6 —	7 —	8 —	9 —	10 —

## Такса вознагражденія нотаріусовъ.

- |     |   |      |        |
|-----|---|------|--------|
| 1.  | За совершеніе нотаріальныхъ актовъ:   |      |        |
|     | Не свыше 500 руб. . . . .   | 2 р. | — к.   |
|     | Отъ 500—1 т. " . . . .  | 3 "  | — "    |
|     | Свыше 1 " " . . . .   | 4 "  | — "    |
|     | и сверхъ того 10 к. (со 100 руб.) цѣны акта.  |      |        |
| 2.  | За засвидѣт. заемныхъ обязат., векселей и протестъ оныхъ:   |      |        |
|     | Не свыше 500 р. . . . .   | —    | " 50 " |
|     | Свыше 500 " . . . .   | 1    | " — "  |
|     | и сверхъ того 10 к. (со 100 руб.) суммы обязательства или векселя.  |      |        |
| 3.  | За засвидѣтельств. договоровъ:  |      |        |
|     | Не свыше 500 р. . . . .   | 1 "  | — "    |
|     | Отъ 501—1 т. " . . . .  | 1 "  | 50 "   |
|     | Свыше 1 " " . . . .   | 2 "  | — "    |
|     | и сверхъ того 10 к. (со 100 р.) цѣны акта.  |      |        |
| 4.  | За совершеніе и засвидѣтельствованіе актовъ и договоровъ, цѣнность предмета которыхъ не можетъ быть опредѣлена, какъ за акты въ 1 т. р. |      |        |
| 5.  | За засвидѣтельств. вѣрности копій, съ 1 листа . . . .   | —    | " 25 " |
|     | Съ послѣдующихъ листовъ, считая 25 строкъ за страницу листа, по . . . .   | —    | " 10 " |
| 6.  | За засвидѣтельств. подлинности подпис., за подпись . . . .  | —    | " — "  |
| 7.  | За совершеніе и засвидѣтельствованіе довѣрен. миров. и третейскихъ записей:   |      |        |
|     | За листъ . . . . .  | 1    | " — "  |
|     | Въ нѣсколько листовъ:   |      |        |
|     | 1-й листъ . . . . .   | 1    | " — "  |
|     | За слѣдующій . . . . .  | —    | " 50 " |
| 8.  | За засвидѣтельств. времени предъявленія документа. . . .  | —    | " 25 " |
| 9.  | За внесеніе въ актовую книгу разн. бумагъ со строки актов. книги . . . . .  | —    | " 2 "  |
| 10. | За засвидѣтел. нахождения лицъ въ живыхъ, получающ. пенсію изъ государ. казнач.:  |      |        |
|     | До 30 р. въ годъ . . . . .  | —    | " 3 "  |
|     | Отъ 31—300 р. . . . .   | —    | " 10 " |
|     | Свыше 300 " . . . .   | —    | " 20 " |
|     | во всѣхъ случаяхъ, кромѣ пенсій. . . . .  | —    | " 50 " |
| 11. | За совершен. заявл. отъ одного лица друг. и выдачу въ томъ удостовѣренія . . . . .  | —    | " 50 " |
| 12. | За включеніе въ удостовѣр., котор. поручается нотаріусу, возраженія противн. стор. . . . .  | —    | " 50 " |
| 13. | За принятіе на храненіе докумен. кромѣ денежныхъ и разн. рода бумагъ, за каждый документъ въ мѣс. по . . . . .                          | —    | " 25 " |

За запечатан. въ пакетъ въ мѣс. по . . . . . — р. 50 к.  
 Деньги платятся за 6 мѣс. впередъ.

14. За справку о времени совершен. или засвидѣтельствован.  
 акта и письмен. удостовѣреніе въ томъ . . . . . — " 50 "

15. За выдачу вторичныхъ и послѣдующихъ выписей, съ каж-  
 дой строки по . . . . . — " 1 "

За дѣйствія, соверш. внѣ конторы, сверхъ означенной платы:  
 въ столицахъ . . . . . 3 " — "  
 „ губернскихъ город. . . . . 2 " — "  
 „ уѣздн. и уѣздѣ . . . . . 1 " — "

На проѣздъ за черту города, за в. въ оба пути по . . . . . — " 10 "  
 по жел. дорогамъ—за мѣсто во 2-мъ кл.

За время, употребленное на проѣздъ въ округъ:  
 Изъ столицъ . . . . . 5 " — "  
 „ губерн. город. . . . . 3 " — "  
 „ другихъ мѣстъ. . . . . 2 " — "

если при этомъ на поѣздку употреблено не болѣе сутокъ.

Таблица для расчета по днямъ рабочихъ при жалованьи  
 отъ 1 до 10 руб. въ мѣсяцъ.

Жало- ванье.	1 р.		2 р.		3 р.		4 р.		5 р.		6 р.		7 р.		8 р.		9 р.		10 р.	
	К.	Р. К.	Р. К.	Р. К.	Р. К.	Р. К.	Р. К.	Р. К.	Р. К.	Р. К.	Р. К.	Р. К.	Р. К.	Р. К.	Р. К.	Р. К.	Р. К.	Р. К.	Р. К.	Р. К.
За 1 день.	3 <sup>1/3</sup>	6 <sup>2/3</sup>	10	13 <sup>1/3</sup>	16 <sup>2/3</sup>	20	23 <sup>1/3</sup>	26 <sup>2/3</sup>	30	33 <sup>1/3</sup>	36 <sup>2/3</sup>	40	43 <sup>1/3</sup>	46 <sup>2/3</sup>	50	53 <sup>1/3</sup>	56 <sup>2/3</sup>	60	63 <sup>1/3</sup>	66 <sup>2/3</sup>
" 2 "	6 <sup>2/3</sup>	13 <sup>1/3</sup>	20	26 <sup>2/3</sup>	33 <sup>1/3</sup>	40	46 <sup>2/3</sup>	53 <sup>1/3</sup>	60	66 <sup>2/3</sup>	73 <sup>1/3</sup>	80	86 <sup>2/3</sup>	93 <sup>1/3</sup>	100	106 <sup>2/3</sup>	113 <sup>1/3</sup>	120	126 <sup>2/3</sup>	133 <sup>1/3</sup>
" 3 "	10	20	30	40	50	60	70	80	90	100	110	120	130	140	150	160	170	180	190	200
" 4 "	13 <sup>1/3</sup>	26 <sup>2/3</sup>	40	53 <sup>1/3</sup>	66 <sup>2/3</sup>	80	93 <sup>1/3</sup>	106 <sup>2/3</sup>	120	133 <sup>1/3</sup>	146 <sup>2/3</sup>	160	173 <sup>1/3</sup>	186 <sup>2/3</sup>	200	213 <sup>1/3</sup>	226 <sup>2/3</sup>	240	253 <sup>1/3</sup>	266 <sup>2/3</sup>
" 5 "	16 <sup>2/3</sup>	33 <sup>1/3</sup>	50	66 <sup>2/3</sup>	83 <sup>1/3</sup>	100	116 <sup>2/3</sup>	133 <sup>1/3</sup>	150	166 <sup>2/3</sup>	183 <sup>1/3</sup>	200	216 <sup>2/3</sup>	233 <sup>1/3</sup>	250	266 <sup>2/3</sup>	283 <sup>1/3</sup>	300	316 <sup>2/3</sup>	333 <sup>1/3</sup>
" 6 "	20	40	60	80	100	120	140	160	180	200	220	240	260	280	300	320	340	360	380	400
" 7 "	23 <sup>1/3</sup>	46 <sup>2/3</sup>	70	93 <sup>1/3</sup>	116 <sup>2/3</sup>	140	163 <sup>1/3</sup>	186 <sup>2/3</sup>	210	233 <sup>1/3</sup>	256 <sup>2/3</sup>	280	303 <sup>1/3</sup>	326 <sup>2/3</sup>	350	373 <sup>1/3</sup>	396 <sup>2/3</sup>	420	443 <sup>1/3</sup>	466 <sup>2/3</sup>
" 8 "	26 <sup>2/3</sup>	53 <sup>1/3</sup>	80	106 <sup>2/3</sup>	133 <sup>1/3</sup>	160	186 <sup>2/3</sup>	213 <sup>1/3</sup>	240	266 <sup>2/3</sup>	293 <sup>1/3</sup>	320	346 <sup>2/3</sup>	373 <sup>1/3</sup>	400	426 <sup>2/3</sup>	453 <sup>1/3</sup>	480	506 <sup>2/3</sup>	533 <sup>1/3</sup>
" 9 "	30	60	90	120	150	180	210	240	270	300	330	360	390	420	450	480	510	540	570	600
" 10 "	33 <sup>1/3</sup>	66 <sup>2/3</sup>	100	133 <sup>1/3</sup>	166 <sup>2/3</sup>	200	233 <sup>1/3</sup>	266 <sup>2/3</sup>	300	333 <sup>1/3</sup>	366 <sup>2/3</sup>	400	433 <sup>1/3</sup>	466 <sup>2/3</sup>	500	533 <sup>1/3</sup>	566 <sup>2/3</sup>	600	633 <sup>1/3</sup>	666 <sup>2/3</sup>
" 11 "	36 <sup>2/3</sup>	73 <sup>1/3</sup>	110	146 <sup>2/3</sup>	183 <sup>1/3</sup>	220	256 <sup>2/3</sup>	293 <sup>1/3</sup>	330	366 <sup>2/3</sup>	403 <sup>1/3</sup>	440	476 <sup>2/3</sup>	513 <sup>1/3</sup>	550	586 <sup>2/3</sup>	623 <sup>1/3</sup>	660	696 <sup>2/3</sup>	733 <sup>1/3</sup>
" 12 "	40	80	120	160	200	240	280	320	360	400	440	480	520	560	600	640	680	720	760	800
" 13 "	43 <sup>1/3</sup>	86 <sup>2/3</sup>	130	173 <sup>1/3</sup>	216 <sup>2/3</sup>	260	303 <sup>1/3</sup>	346 <sup>2/3</sup>	390	433 <sup>1/3</sup>	476 <sup>2/3</sup>	520	563 <sup>1/3</sup>	606 <sup>2/3</sup>	650	693 <sup>1/3</sup>	736 <sup>2/3</sup>	780	823 <sup>1/3</sup>	866 <sup>2/3</sup>
" 14 "	46 <sup>2/3</sup>	93 <sup>1/3</sup>	140	186 <sup>2/3</sup>	233 <sup>1/3</sup>	280	326 <sup>2/3</sup>	373 <sup>1/3</sup>	420	466 <sup>2/3</sup>	513 <sup>1/3</sup>	560	606 <sup>2/3</sup>	653 <sup>1/3</sup>	700	746 <sup>2/3</sup>	793 <sup>1/3</sup>	840	886 <sup>2/3</sup>	933 <sup>1/3</sup>
" 15 "	50	100	150	200	250	300	350	400	450	500	550	600	650	700	750	800	850	900	950	1000
" 16 "	53 <sup>1/3</sup>	106 <sup>2/3</sup>	160	213 <sup>1/3</sup>	266 <sup>2/3</sup>	320	373 <sup>1/3</sup>	426 <sup>2/3</sup>	480	533 <sup>1/3</sup>	586 <sup>2/3</sup>	640	693 <sup>1/3</sup>	746 <sup>2/3</sup>	800	853 <sup>1/3</sup>	906 <sup>2/3</sup>	960	1013 <sup>1/3</sup>	1066 <sup>2/3</sup>
" 17 "	56 <sup>2/3</sup>	113 <sup>1/3</sup>	170	226 <sup>2/3</sup>	283 <sup>1/3</sup>	340	396 <sup>2/3</sup>	453 <sup>1/3</sup>	510	566 <sup>2/3</sup>	623 <sup>1/3</sup>	680	736 <sup>2/3</sup>	793 <sup>1/3</sup>	850	906 <sup>2/3</sup>	963 <sup>1/3</sup>	1020	1076 <sup>2/3</sup>	1133 <sup>1/3</sup>
" 18 "	60	120	180	240	300	360	420	480	540	600	660	720	780	840	900	960	1020	1080	1140	1200
" 19 "	63 <sup>1/3</sup>	126 <sup>2/3</sup>	190	253 <sup>1/3</sup>	316 <sup>2/3</sup>	380	443 <sup>1/3</sup>	506 <sup>2/3</sup>	570	633 <sup>1/3</sup>	696 <sup>2/3</sup>	760	823 <sup>1/3</sup>	886 <sup>2/3</sup>	950	1013 <sup>1/3</sup>	1076 <sup>2/3</sup>	1140	1203 <sup>1/3</sup>	1266 <sup>2/3</sup>
" 20 "	66 <sup>2/3</sup>	133 <sup>1/3</sup>	200	266 <sup>2/3</sup>	333 <sup>1/3</sup>	400	466 <sup>2/3</sup>	533 <sup>1/3</sup>	600	666 <sup>2/3</sup>	733 <sup>1/3</sup>	800	866 <sup>2/3</sup>	933 <sup>1/3</sup>	1000	1066 <sup>2/3</sup>	1133 <sup>1/3</sup>	1200	1266 <sup>2/3</sup>	1333 <sup>1/3</sup>

Жалованье.	1 р.	2 р.	3 р.	4 р.	5 р.	6 р.	7 р.	8 р.	9 р.	10 р.
	К.	Р. К.	Р. К.	Р. К.	Р. К.	Р. К.	Р. К.	Р. К.	Р. К.	Р. К.
За 21 ден.	70	1 40	2 10	2 80	3 50	4 20	4 90	5 60	6 10	7 —
" 22 "	73 <sup>1/3</sup>	1 46 <sup>2/3</sup>	2 20	2 93 <sup>1/3</sup>	3 66 <sup>2/3</sup>	4 40	5 13 <sup>1/3</sup>	5 86 <sup>2/3</sup>	6 60	7 33 <sup>1/3</sup>
" 23 "	76 <sup>2/3</sup>	1 53 <sup>1/3</sup>	2 30	3 6 <sup>2/3</sup>	3 83 <sup>1/3</sup>	4 60	5 36 <sup>2/3</sup>	6 13 <sup>1/3</sup>	6 90	7 66 <sup>2/3</sup>
" 24 "	80	1 60	2 40	3 20	4 —	4 80	5 60	6 40	7 20	8 —
" 25 "	83 <sup>1/3</sup>	1 66 <sup>2/3</sup>	2 50	3 33 <sup>1/3</sup>	4 16 <sup>2/3</sup>	5 —	5 83 <sup>1/3</sup>	6 66 <sup>2/3</sup>	7 50	8 33 <sup>1/3</sup>
" 26 "	86 <sup>2/3</sup>	1 73 <sup>1/3</sup>	2 60	3 46 <sup>2/3</sup>	4 33 <sup>1/3</sup>	5 20	6 6 <sup>2/3</sup>	6 93 <sup>1/3</sup>	7 80	8 66 <sup>2/3</sup>
" 27 "	90	1 80	2 70	3 60	4 50	5 40	6 30	7 20	8 10	9 —
" 28 "	93 <sup>1/3</sup>	1 86 <sup>2/3</sup>	2 80	3 73 <sup>1/3</sup>	4 66 <sup>2/3</sup>	5 60	6 53 <sup>1/3</sup>	7 46 <sup>2/3</sup>	8 40	9 33 <sup>1/3</sup>
" 29 "	96 <sup>2/3</sup>	1 93 <sup>1/3</sup>	2 90	3 86 <sup>2/3</sup>	4 83 <sup>1/3</sup>	5 80	6 76 <sup>2/3</sup>	7 73 <sup>1/3</sup>	8 70	9 66 <sup>2/3</sup>



## ИНОСТРАННЫЯ МОНЕТЫ.

**Австралія.** 1 фунтъ стерлинговъ по 20 шилл., по 12 пенсовъ.

**Австро-Венгрія.** 1 гульденъ по 100 крейцеровъ—кронамъ, по 100 хеллеровъ.

**Аргентинская республика.** 1 пезо националь по 100 центаво.

**Бельгія.** 1 франкъ по 100 сантимовъ.

**Болгарія.** 1 лева по 100 стотинковъ. (Серебряная монета ниже въ цѣнѣ).

**Бразилія.** 1 мильрейсъ (зол.) по 1000 рейсъ, 1 конто по 1000 мильрейсовъ (1 милър. кредитными билетами по курсу).

**Великобританія.** 1 фунтъ стерлинговъ по 20 шилл., по 12 пенсовъ. 1 шиллингъ по 12 пенсовъ.

**Германія.** 1 марка по 100 пфенниговъ.

**Греція.** 1 драхма по 100 лентъ. (Кредитн. бил. по курсу).

**Данія.** 1 крона по 100 брь (оере). (Размѣн. мон. ниже въ цѣнѣ).

**Египетъ.** 1 піастръ по 40 пара. 1 лира по 100 піастровъ. (Серебр. монета ниже въ цѣнѣ).

**Индія и Цейлонъ** 1 рупія по 16 анна, по 12 пи. 1 мугуръ (зол.)—15 рупіямъ.

**Испанія.** 1 пезета по 100 центимось.

**Италія.** 1 лира по 100 центезимо. (Кредитн. бил. по курсу).

**Китай.** Серебро и золото по вѣсу (таэль), 100 гайкванъ таэль—III, 4 шанхай, или 110 амой, или 105 тентсинъ таэль и т. д. 1 гайкванъ таэль серебра номинально по 6<sup>2/5</sup> марки, дѣйствительно по курсу 4<sup>3/5</sup> марки. Единственная (размѣнная) монета—кэшъ (приблизительно 1000 кэшъ на 1 таэль серебра).

**Лихтенштейнъ.** 1 гульденъ по 100 крейцеровъ=2 крон. по 100 хеллеровъ.

**Люксембургъ.** 1 франкъ по 100 сантимовъ.

**Мексика.** 1 пезо по 100 центаво (золото).

**Нидерланды.** 1 гульденъ по 100 центовъ.

**Норвегія.** 1 крона по 100 öre (oere).

**Персія.** 1 томанъ по 10 новыхъ кранъ, по 10 сенаръ, по 10 бисти, по 10 динаръ (номинально дѣйстви-тельно).

**Перу.** 1 соль по 10 динро, по 10 центаво.

**Португалія.** 1 мильрейсъ по 1000 рейсъ. (Кредитн. бил. по курсу).

**Россія.** 1 рубль по 100 копѣекъ.

**Финляндія.** 1 марка по 100 пенни.

**Хива и Бухара.** 1 тия (золота) по 21 танга (серебра), по 44 нулли (мѣди).

**Румынія.** 1 леу по 100 банни золот. (Серебряная размѣнная монета, приблизительно 10% ниже въ цѣнѣ).  
Кредитн. бил. по курсу.

**Сербія.** 1 динаръ по 100 пара. (Размѣнная монета, приблизительно 10% ниже въ цѣнѣ).

**Соед. Штаты Сѣверной Америки.** 1 долларъ по 100 центовъ.

**Турція.** 1 піастръ по 40 пара, по 3 асперь. 1 меджидіе=1 тур. фунту=100 піастр. зол.=18 мар. 30 пф. (Серебр. монета по курсу).

**Франція.** 1 франкъ по 100 сантимовъ.

**Швеція.** 1 крона по 100 öre (oere).

**Швейцарія.** 1 франкъ по 100 сантимовъ (раппель).

**Японія.** 1 іенъ золота по 100 сенъ, по 10 ринъ.



## Мѣры, вѣсъ и монеты.

0	1	2	3	4	5	6	7	8	9	10	11	12
										САНТИ МЕТРЪ		
1			2			3			4			
												дюймамъ англ.
1						2						
												ВЕРШКИ.

## Мѣры линейныя.

- Россия.** 1 сажень=7 фут.=84 дюйм.=840 линіямъ=3 арш.=48 вершк.=2 метр. 133,561 миллиметр.
- 1 футъ=12 дюйм.=120 лин.=0,42857 арш.=6,86 I вершк.=0 метр. 304,7955 миллиметр.
- 1 дюймъ=10 лин.=25,3995 миллиметр.
- 1 линія=2,539953 миллиметр.
- 1 аршинъ=16 вершк.=28 дюйм.=2<sup>1</sup>/<sub>3</sub> фут.=711,1870 мм.
- 1 вершокъ=44,4492 мм.=1,75 дюйм.
- 1 верста=500 саж.=1 килом. 66,780 метр.
- Польша.** 1 сажень=3 локтямъ=6 фут. 1 локоть=2 фут.=22,678 русск. дюйм.=0,8099 арш.
- 1 фун.=12 дюйм.=144 лин.=288 мил.=11,339 рус. дюйм.=0,4050 арш.
- Финляндія** 1 сажень=3 локт.=70,134 руск. д. 2,5048 арш.
- 1 локоть=2 фут.=24 дюйм.=96 лин.=384 гран.=23,378 русск. д.=0,8349 арш.
- г. Лифляндская.** Рижскій локоть=2 рижск. фут.=21,166 русск. д.=0, 7559 арш.
- Рижскій футъ=12 д.=144 лин.=19,383 русск. д.=0,3779 арш.
- Рейнл. футъ=<sup>1</sup>/<sub>6</sub> саж.=12,357 русск. д.=0,4413 арш.
- Землемѣр. локоть (шведскій)=24 русск. д.
- г. Эстляндская.** Ревельскій футъ=12 д.=12,629 русск. д.=0,4508 арш.
- Рев. локоть=1 рижск. локтю.

- 1 сажень=7 ф.=88,35 русск. д.=3,155 арш.
- г. Курляндская.** Футы рейнл. и землемѣрный какъ въ г. Лифляндской.
- 1 локоть торгов.=22,594 русск. д.=0, 7998 арш.
- 1 саж. инженерная=7<sup>1</sup>/<sub>2</sub> риж. ф.=10 фут.

- Австрія.** 1 вѣнскій футъ (=12 д.=144 л.)=12,4432 русск. д.=1,03713 ф.=0,44448 арш.=0,14816 саж.
- 1 вѣнскій локоть (=2,465 ф.)=30,6768 русск. д.=1,0956 арш.
- 1 вѣн. саж. (или клафтеръ=6 ф.=72 д.=865 лин.=2,454 локт.)=74,673 русск. д.=2,6664 арш.=6,222 русск. фут.

- Англія. Соед. Штаты.** 1 футъ (=12 д.=144 лин.)=1 русск. фут.
- 1 ярдъ=3 русск. фут.=36 д.=1<sup>2</sup>/<sub>7</sub> арш.=<sup>3</sup>/<sub>7</sub> саж.
- 1 фатмъ=2 ярд.=16 русск. фут.

- Германія.** 1 ф. рейнскій (=12 д.=144 л.)=0,31385 метръ.=12,3567 русск. д.=1,02972 ф.=0,44131 арш.=0,14710 саж.
- 1 локоть (ЕШе=25<sup>1</sup>/<sub>2</sub> д.)=26,2579 русск. дюйм.=0,9378 арш.
- 1 локтеръ (=80 д.)=82,378 русск. д.=2,9421 арш.
- 1 рута [=12 д.] =12,350 русск. фут.
- 1 новѣй дюймъ [Neuzoll]=1 сантиметру.
- 1 штабъ [Stab]=1 метру=3,1862 пр. ф.
- Китай** 1 чи=10 чжунъ=0,318 метр.=0,1491 саж.

1 ми=1800 чи=0,5395 версты.

Румынія. 1 футъ=12 фингер.=0,092 саж.

1 миля=7,8485 километр.=7,35714 версты.

Сербія. 1 аршинъ =0,686 метр.=0,321 саж.

Франція, Австр., Бельг., Герм., Голлан., Грец., Испан., Итал., Норв., Португ., Турц., Швед., Болив., Бразил., Гватемала, Мексик., Перу и Чили.

1 метръ (=10 дециметр.=100 сантиметр.=1000 миллиметр.= $\frac{1}{10}$  декаметра= $\frac{1}{100}$  гектометра= $\frac{1}{1000}$  километра= $\frac{1}{10000}$  мириаметра) = 39,3708 русск. д. = 3,2809 фут. = 1,40611 арш. = 0,46870 саж.

1 дециметръ=3,9371 д = 2,2498 вершк.

1 сантиметръ = 3,9381 лин. = 0,2245 вершк.

1 миллиметръ=0,3937 лин.

1 километръ = 0,9374 верст. = 468,6998 саж.

1 мириаметръ=9,374 верст.

### Мѣры путейя.

1 километръ=0,9374 версты=468 с. 2 арш. 4 верш.

1 новая нѣм. миля=7,31 русск. верст.

1 англ. миля=1760 ярдовъ=1,50857 версты.

1 датск. миля=7,078 версты.

1 морская миля (узель)=1000 морск. саж. = 10 кабельтовъ = 1,73893 версты

1 австрійск. миля=7,112 верст.

1 швейцар. часть=4,505 верст.

1 шведская миля=10,019 вер.

1 географ. миля= $\frac{1}{15}$  градуса экват. =6,95592 верст.

1 градусъ экватора=104,3388 верст.

1 франц. почтов. миля (лье)= $\frac{1}{25}$  меридиан.=4,17355 верст.

### Мѣры квадратныя.

1 кв. сажень=9 кв. арш.=2304 кв. вершк.=49 кв. фут.=7056 кв. дюйм.=4,5520827 кв. метр.

1 кв. футъ=144 кв. дюйм.=0,18367 кв. арш.=47,02 кв. верш.=92899,64 кв. мм.

1 кв. дюймъ = 100 кв. лин. = 0,3265 кв. верш.=645,13636 кв. мм.

1 кв. линия=6,45 кв. миллиметръ.

1 кв. аршинъ=256 кв. верш.= $5\frac{4}{9}$  кв. фут. = 384 кв. дюйм. = 505586,91 кв. мм.

1 кв. вершокъ = 1975,73 кв. мм. = 3,0625 кв. дюйм.

1 кв. верста = 104,16667 дес. = 250,000 кв. саж. = 1,13802 кв. кил.

1 австрійскій квадрат. футъ въ 144 кв. дюйма=1,07537 рус. кв. фута.

1 англійскій кв. ф.=1 русск. кв. футу.

1 прусскій кв. ф.=1,06033 кв. фут.

1 кв. штабъ, принятый во всей Германіи (за исключеніемъ Баваріи) за единицу квадрат. мѣръ, = 1 кв. метру.

1 французск. аръ (=кв. декаметру = 100 кв. метр. = 10 децарамъ = 100 сантиарамъ = 1000 миллиарамъ =  $\frac{1}{10}$  декара =  $\frac{1}{100}$  гектара =  $\frac{1}{1000}$  килара =  $\frac{1}{10000}$  мириара = 21,968 кв. саж.

1 кв. метръ=1 сантиару=10,76430 рус. кв. фут.

1 кв. франц. футъ=1,3586 рус. кв. фут.=1,9772 рус. кв. арш.

1 кв. дециметръ=15,489 рус. кв. дюйм.

1 кв. сантиметръ=15,489 русск. кв. лин.

### Мѣры поземельныя.

Россія. 1 десятина казенная=2400 кв. саж.=0,0096 кв. версть = 117600 кв. ф.=16,934400 кв. д. = 1,09250 гект.

Польша. 1 моргъ=0,51247 дес.=1230 кв. саж.



- 1 волокъ или влока=30 морг.  
 Финляндія 1 *towneland*=32 *karmland*=  
 1400 кв. финл. локтямъ =  
 0,45185 рус. десят.  
 г. Лифляндская. 1 *лофшитель*=25 кап-  
 памъ=100 землем. кв. локт.=  
 0,34014 рус. дес.  
 1 *тоншитель*=35 капшамъ =0,4672  
 рус. дес.  
 г. Курляндская. 1 *лофшитель*=225 кв.  
 инж. саж.=805 кв. рус. саж.=  
 0,3348 дес.  
 г. Эстляндская. 1 *лофшитель*=1377<sup>1</sup>/<sub>2</sub>  
 рус. кв. саж.=0,574 рус. дес.
- 
- 1 герм. географ. кв. миля=5040,08  
 рус. дес.  
 1 франц. гектаръ (=100 арамъ)=  
 0,915332 рус. дес.  
 1 прусскій моргенъ (=180 кв. футъ)  
 =0,233705 р. дес.  
 1 англійск. экр. (=4840 ярд.) =  
 0,370908 рус. дес.  
 1 австр. юохъ=0,526814 рус. дес.  
 1 амер. экръ=0,370451 рус. дес.  
 1 швед. рефъ=0,080687 рус. дес.  
 1 норвеж. и финскій тунландъ=  
 0,504627 рус. дес.  
 1 виртемберг. моргенъ = 0,288489  
 рус. дес.  
 1 датскій тонландъ=0,504918 рус.  
 дес.  
 1 египетскій федланъ=0,40815 дес.  
 1 китайск. кингъ (фу)=100 меу =  
 6,16339 дес.  
 1 румынскій потонъ=0,45671 дес.  
 1 серб. ланацъ=0,52674 дес.

### Мѣры кубическія.

- Россія. 1 *куб. сажень*=27 куб. арш.  
 =343 куб. фут.=46,2709 четверт.  
 =19,7418 боч.=789,674 ведра=  
 9,71377 куб. метр.  
 Трехполѣнная сажень дровъ въ  
 Петербургѣ=<sup>3</sup>/<sub>4</sub> куб. саж., а одно-  
 полѣнная=<sup>1</sup>/<sub>4</sub> к. саж., въ Моск-

въ трехполѣнная=<sup>5</sup>/<sub>6</sub> к. саж.  
 а однополѣнная=<sup>5</sup>/<sub>18</sub>.

- 1 *куб. футъ*=1728 куб. дюйм.=  
 0,0787172 куб. арш.=322,425  
 куб. верш.=1,07918 четверика=  
 0,13490 четверти=2,30226 ведр.  
 1 *куб. дюймъ*=1000 куб. лин.=  
 16,388 куб. сантим.  
 1 *куб. аршинъ*=4096 куб. вершк.=  
 12,7037 куб. фут.=13,7099 чет-  
 верик.=0,359702 куб. метр.
- 
- 1 австрійск. куб. футъ въ 1728 куб.  
 дюйм.=1,116 рус. куб. фут.  
 1 куб. вѣн. сажень (=216 куб. фут.)  
 =0,7023 рус. куб. саж.  
 1 англійскій куб. футъ=1 рус. куб.  
 фут.  
 1 англ. куб. ярдъ въ 27 куб. фут.=  
 0,07872 р. куб. саж.  
 1 прусскій куб. футъ=1,09184 р. куб.  
 фут.  
 1 куб. клафтеръ =6×6×3=108 куб.  
 рейнск. фут.=0,34379 рус. куб.  
 саж.  
 1 франц. фут.=1,21056 рус. куб. фут.  
 1 куб. метръ или стеръ=23,31658  
 рус. куб. фут.  
 1 куб. сантиметръ=0,06102 куб.  
 дюйм.=61,02 куб. лин.

### Мѣры жидкихъ тѣлъ.

- Россія. 1 *ведро* =10 кружкамъ =  
 0,434357 куб. фут.=750,5679 куб.  
 дюйм. = 0,46875 четверик. =  
 12,298931 литр. Ведро содержитъ  
 30 фунт. дистил. воды при 13<sup>1</sup>/<sub>2</sub>°  
 Р. Другое дѣленіе ведра=8 што-  
 фамъ= 16 полуштофъ.=32 косушки  
 = 64 шкалика.  
 1 *бочка*=40 вед.=0,050654 куб.  
 саж. = 2,34375 четвертямъ =  
 491,95724 литр.  
 Польша 1 *кварта*=4 кватеркамъ=1  
 литру=0,08131 рус. ведр.

- 1 *коржеецъ* = 128 квартамъ = 10,4064 рус. ведр.  
 1 *бочка* = 25 гарн. по 4 кварт. = 8,13077 рус. ведр.
- Финляндія.** 1 *ома* = 4 анкерамъ = 60 канн. = 120 штоф. = 12,7679 рус. ведр.  
 1 *канна* = 2 штоф. = 32 орт. = 0,2128 рус. ведр.
- гг. Лифлянд. и Курлянд.** 1 *рижскій штофъ* =  $\frac{1}{2}$  канны =  $1\frac{1}{2}$  бутылк. = 0,107 рус. ведр.  
 1 *бочка водки* = 12,444 рус. ведра.  
 1 *бочка пива* =  $9\frac{1}{2}$  рус. ведр.  
 1 *оксфордъ* =  $1\frac{1}{2}$  ома = 6 анкерамъ = 30 фельтенамъ =  $18\frac{2}{5}$  руск. вед.  
**г. Эстляндская.** 1 *канна* = 2 рев. штоф. = 0,1914 рус. вед.  
 1 *бочка* = 128 рев. штоф. = 12,25 р. вед.
- Австрія.** *Бочка* = 10 ведр. (эймерамъ); ведро = 40 мѣрамъ [Maass] или кружкамъ [Kanne]; въ мѣрѣ 4 сейделя, въ вейделѣ 2 приффы.  
 1 эймеръ (ведро) = 4,60245 рус. ведр.
- Англія.** 1 галлонъ = 4 квартамъ = 8 пинтамъ = 32 джилямъ = 277,2738 куб. дюйм. = 0,36942 рус. ведр.
- Германія.** 1 эймеръ = 2 анкерамъ = 60 кварт. =  $\frac{1}{2}$  ома =  $\frac{1}{5}$  оксгофта = 5,586 рус. ведр.  
 1 оксгофтъ =  $1\frac{1}{2}$  ома = 3 эймер. = 6 анкер. = 16,758 рус. ведр.  
 1 кварта = 0,931 кружки.  
 1 тонна [пивная] = 100 квартамъ.  
 Съ 1872 г. въ Германіи за единицу принятъ литръ или кружка [Kanne].
- Данія.** 1 поттъ = 0,0725 ведр.  
**Румынія.** 1 око = 1 литру = 0,10415 ведр.
- Сербія.** 1 око = 0,1437 ведр.
- Франція.** 1 декалитръ = 10 литр. = 100 децилитр. = 100 сантилитр. =  $\frac{1}{10}$  куб. метр. = 0,81308 рус. ведр.

1 литръ = 1 куб. дециметру =  $\frac{1}{1000}$  куб. метр.

## Мѣры сыпучихъ тѣлъ.

- Россія.** 1 *четверикъ* = 4 четверикамъ = 8 гарнц. = 2,13333 ведр. = 26,23722 литр. = 64 фунт. дистиллированн. воды при  $13\frac{1}{2}^{\circ}$  Р.  
 1 *четверть* = 2 осьминамъ = 8 четверик. = 17,067 ведр. = 209,90175 литр.
- Польша.** 1 *коржеецъ* = 32 гарн = 128 квартамъ = 512 квартерк. = 4,87846 рус. четверика.
- Финляндія.** 1 *канна* = 0,20947 рус. четверик.  
 1 *бочка* = 30 канн. = 6,28419 рус. четверик.
- Лифляндія.** 1 *лофъ* (пура) = 6 кюльмет = 54 рус. штоф. =  $\frac{1}{2}$  бочки = 2,6250 четверик.  
 1 *бочка* = 2 лофамъ =  $\frac{2}{3}$  четверти.
- Эстляндія.** 1 *лофъ* = 3 кюльмет. = 1,615 четверик.  
 1 *бочка* = 3 лофамъ.
- Австрія.** 1 метце = 16 маасел. = 64 футермааселямъ = 128 бехер. =  $\frac{1}{30}$  мута = 2,34412 четверик.
- Англія.** 1 квартер. = 8 бушелямъ по 8 галлон.  
 1 бушель = 4 пек. = 8 галлон. = 1,38532 четверик.  
 1 ластъ = 1 тоннѣ = 5 квартер. = 40 бушель. = 55,4128 четверик.  
 1 галлон. = 10 фунт. дистиллир. воды при  $62^{\circ}$  Ф. = 0,1732 четверик.
- Германія.** 1 старый шеффель = 16 метцамъ = 48 фиртел. =  $\frac{1}{4}$  тонны = 1,0992 новаго шеффеля = 2,09475.  
 1 метц. = 1,0374 гарнца.  
 1 новый шеффель [съ 1872 г.] =  $\frac{1}{2}$  гектолитра = 0,90973 прежн. шеффель. = 1,905655 четверик.
- Франція.** 1 гектолитръ = 10 декалитр.

—100 литръ—100 куб. деци-  
метр.— $\frac{1}{10}$  килолитра— $\frac{1}{10}$  куб.  
метра—3,81131 четверик.

## В ъ с ъ

**Россія.** 1 *берковецъ* — 10 пуд. —  
163,7987 килограм.

1 *пудъ* — 40 фунт. — 16,3799 ки-  
лограм.

1 *фунтъ* — 32 лот. — 96 золотн. —  
9216 долямъ — 0,40952 кило-  
грамм. — 0,90283 англ. фунт.

1 *лотъ* — 3 золотн. — 12,7968 грам.

1 *золотникъ* — 96 дол. — 4,2656  
грам.

**Финляндія.** 1 *фунтъ* — 32 лот. — 128  
квент. — 1,03802 рус. фунт.

1 *центнеръ* 100 фунт. — 2,595 пуд.

**Австрія** 1 вѣн. фунтъ — 16 унц. — 32  
лот. — 118 квент. — 0,560012 ки-  
лограм. — 1,36749 рус. фунт.

1 центнеръ — 5 штейн. — 100 вѣн.  
фунт. — 3,41873 пуд.

**Англія.** 1 фунт. (торговый) — 16 унц.  
— 256 драхм. — 7,680 гран. — 1,10763  
рус. фунт.

1 центнеръ — 112 фунт. — 3,10137  
пуд.

1 тонна — 20 квинтал. — 40 квар-  
тер. — 160 стон. — 62,02728 пуд.

**Германія.** 1 союзный фунт. — 30 зол.  
— 300 квент. — 300 цент. —

30000 корн.  $\frac{1}{2}$  — килограм. —  
1,22095 рус. фунт.

1 центеръ союзный — 100 союзн.  
фунт.

1 шиффласть — 40 пентнеръ. —  
4000 с. ф.

**Греція.** 1 мина — 1500 драхмъ —  
3,663 рус. ф.

**Данія.** 1 фунтъ — 16 унц. — 1,221 ф.

**Румынія и Сербія.** 1 око — 3,1142 ф.

**Франція.** 1 килограммъ — 10 гекто-  
грамм. — 100 декаграм. — 1000  
грамм. — вѣсу одного литра или  
куб. дециметра дист. воды при  
3,2<sup>1</sup> Р. — 2,4419 р. фунт.

1 граммъ — 10 дециграмм. — 100  
сантиграмм. — 0,23443 зол. —  
0,00244 р. фунт.

1 метр. центнеръ —  $\frac{1}{10}$  новой тон-  
ны — 100 килогр. — 6,10475 пуд.

## Аптекарскій вѣсъ.

1 *ант. фунтъ* —  $\frac{7}{8}$  рус. фунт. — 12  
унц. — 96 драхмъ — 288 скруп. —  
5760 гран. — 84 золотн. — 8064  
дол. (обычн. вѣсъ) — 0,36 кило-  
грам.

1 *унція* — 8 двахм. — 29,859 грам.

1 *драхма* — 3 скрупул. — 3,7324 грам.

1 *скрупулъ* — 20 гран. — 1244,1 мил-  
лиграм.

1 *гранъ* (gr) — 62,2 миллиграм.



## Коммерческіе термины.

## А.

**Аварія.** — Аваріей называется морской убытокъ, т. е. потеря или поврежденіе судна или груза, случившіяся во время плаванія судна, а затѣмъ — нѣкоторые расходы, сопряженныя съ плаваніемъ судна.

**Агентъ** — посредникъ между продавцомъ и покупателемъ. Агентъ, предлагая купцу торговую сдѣлку, указываетъ на покупателя, а послѣднему — на продавца. Этимъ онъ отличается отъ комиссіонера, который совершаетъ торговыя сдѣлки за счетъ комитента отъ своего собственнаго имени. Агенты приравниваются къ приказчикамъ I класса и не обязаны брать гильдейскія свидѣтельства, если не производятъ торговли.

**Ажіо.** Выраженная въ процентахъ сумма, которая выплачивается по курсу за законную монету или цѣнные бумаги сверхъ номинальной стоимости. Ажіо также называется процентная разниця въ стоимости акцій и другихъ биржевыхъ бумагъ сравнительно съ ихъ номинальною цѣнностью.

**Акціонерное общество.** Дѣловое товарищество, каждый членъ котораго вноситъ свой вкладъ, при чемъ

не считается отвѣтственнымъ за обязательства, принятыя на себя обществомъ. Основной капиталъ, составленный изъ вкладовъ, дѣлится на паи (акціи), и участіе акціонеровъ въ дѣлахъ общества обуславливается числомъ находящихся въ ихъ рукахъ акцій. Акціи большею частью выдаются на предъявителя. Тѣ акціи, которыя послужили основаниемъ для капитала, нужнаго для даннаго предпріятія, называются основными. Доходъ съ предпріятія, выдаваемый акціонерамъ, называется дивидендомъ. Резервнымъ фондомъ называются откладываемыя изъ доходовъ суммы на случай непредвидѣнныхъ убытковъ и пополненія выдаваемого дивиденда. Тантьемами называются суммы, отчисляемыя изъ доходовъ на содержаніе правленія и директорамъ. Это правленіе по уставу выбирается акціонерами. Дирекція ведетъ дѣла, руководствуясь инструкціями правленія. Акціонерное общество можетъ прекратить свои дѣйствія: 1) вслѣдствіе истеченія опредѣленнаго по условію срока; 2) на основаніи рѣшенія общаго собранія акціонеровъ, которые должны въ совокупности владѣть  $\frac{3}{4}$  основнаго фонда; 3) вслѣдствіе открытія конкурса; 4) вслѣдствіе амортизаціи (см. это слово) акціи или ско-

пленія ихъ въ однѣхъ рукахъ. Иногда акціонерная компанія, прекращая свое существованіе, сдаетъ свои обязательства и все предприятие другому акціонерному обществу, которое ручается за принимаемое дѣло своими акціями.

**Альпари.** (Al pari, итал. слова). Собственно — наравнѣ. Выраженіе это употребляется, когда цѣнность денежной бумаги на биржевомъ рынкѣ равняется номинальной стоимости ея.

**Арбитражъ.** — Арбитражемъ въ банкирскомъ дѣлѣ называются вычисления, при помощи которыхъ опредѣляются — гдѣ, т. е. — на мѣстѣ вычисления или на другихъ торговыхъ и биржевыхъ центрахъ, — можно наибъ выгоднѣйшимъ способомъ купить или продать, или то и другое вмѣстѣ: золото, серебро иностранные векселя, фонды, облигаціи, акціи и товары, а также изысканіе наибъ выгоднѣйшаго способа полученія или покрытія долга въ иностранной валютѣ. Арбитражемъ въ хлѣбномъ дѣлѣ называется рѣшеніе или официальнаго или выборнаго, по добровольному соглашенію между отправителемъ и получателемъ, зерновыхъ товаровъ, въ случаѣ возникновенія споровъ относительно качества товара.

## Б.

**Базисъ** — основаніе.

**Балансъ.** Въ коммерческихъ дѣлахъ означаетъ періодическое свѣдѣніе счетовъ для приведенія въ извѣст-

ность положенія дѣлъ. Торговый балансъ страны представляетъ соотношеніе между цифрами ввоза и вывоза. Колебанія этого отношенія зависятъ отъ общаго положенія дѣлъ. При хорошемъ состояніи дѣлъ, когда наблюдается болѣе сильное развитіе предприимчивости и когда новыя предприятия привлекаютъ себѣ больше капиталовъ, ввозъ дѣлается значительнѣе; при затишьи въ дѣлахъ, когда ощущается недостатокъ денегъ, онъ бываетъ гораздо меньше.

**Банкротъ.** Въ итальянскихъ городахъ мѣняли разставляли на рынкахъ столы и скамьи и здѣсь совершали размѣнъ денегъ. Когда они оказывались несостоятельными и не могли выполнить своего обязательства, эти скамьи ломались народомъ (Vasco rotte). См. конкурсъ.

**Биметаллизмъ.** Это выраженіе было впервые введено въ 1876 г. Чернуски. Оно означаетъ условную, принятую по общему соглашенію, оцѣнку золота сравнительно съ стоимостью серебра, при чемъ оба металла пользуются равноправнымъ обращеніемъ. Приверженцы этой экономической теоріи стараются укрѣпить ее въ возможно большемъ числѣ государствъ. Биметаллисты выступаютъ съ яркой полемикой противъ все вышшающихся цѣнъ на золото, и высказываютъ мнѣніе, что неблагоприятное состояніе сельской промышленности и ремеслъ въ нѣкоторыхъ странахъ находится въ связи съ паденіемъ цѣнъ на серебро.

**Бодмерея** есть договоръ денежнаго займа подъ залогъ судна или груза.

**Бордеро** есть опись, препровождающая проданные или отправляемые на комиссію векселя, фонды, акціи, купоны, товары и т. п.

**Брутто** по отношенію къ вѣсу означаетъ вѣсъ товара, включая вѣсъ упаковки, т. е. ящика, бочки, мѣшка и пр., а по отношенію къ цѣнѣ обозначаетъ цѣну на товары, не принимая въ расчетъ сопряженныхъ съ продажей или покупкою расходовъ.

## В.

**Валюта.** Стоимость звонкой монеты; отношеніе между номинальной цѣной процентныхъ бумагъ и курсовъ ихъ; сумма, обозначаемая на векселяхъ.

**Вывозныя пошлины.** Пошлины, взимаемыя правительствомъ страны за вывозимые товары. Въ исторіи пошлинъ эти вывозныя пошлины, иногда даже запрещеніе вывоза, играли важную роль. Теперешняя система пошлинъ основана исключительно на ввозныхъ пошлинахъ.

**Вывозныя преміи.** Субсидіи, выдаваемые государствами для облегченія вывоза извѣстныхъ товаровъ или непосредственно, или черезъ освобожденіе отъ пошлинъ экспортирующихъ купцовъ и промышленниковъ.

## Д.

**Девальвація.** Измѣненіе цѣнности валюты въ сторону пониженія, вводимое въ силу закона. Таково пони-

женіе стоимости кредитнаго рубля, признаваемого равнымъ уже не 100 коп. золотомъ, а наприм. 67 к.

**Декларація** есть объявленіе въ таможню о привозимыхъ и вывозимыхъ товарахъ, а также опись содержимыхъ въ открытомъ цѣнномъ пакетѣ цѣнностей при отправкѣ почтою.

**Делькредере** есть вознагражденіе, получаемое взявшимъ на себя ручательство за вѣрность платежа по какимъ-либо денежнымъ документамъ.

**Дивидендъ.** См. статью „Акціонерное общество“.

**Дисконтъ.** Скидка съ денежной суммы, которая дѣлается при платежѣ раньше положеннаго срока. Обыкновенно дисконтъ употребляется въ торговыхъ оборотахъ. Дисконтъ означаетъ также скидки съ цѣны векселя для того, кто покупаетъ его или принимаетъ его въ уплату раньше срока.

**Дифференціальныя тарифы.** Противопологаются нормальнымъ тарифамъ, принятымъ на желѣзныхъ дорогахъ за перевозку грузовъ. Эти дифференціальныя тарифы приравниваются къ грузамъ, отправляемымъ на далекое разстояніе, и тѣмъ сильнѣе понижаются, чѣмъ больше грузъ и длиннѣе разстояніе.

**Дифференціальныя пошлины.** Пошлины на товары, которыя могутъ повышаться или понижаться сравнительно съ обыкновеннымъ тарифомъ. Онѣ назначаются въ зависимости отъ того, откуда идутъ привозимые товары, и для однихъ странъ выше,

чѣмъ для другихъ. См. статью „Благочестіюствуемая держава“.

## И.

**Ипотечн. банки.** Общества, ссужающія деньги подъ обезпеченіе недвижимаго имущества, напр. земельные банки. Ипотека — документъ, обезпечивающій право на недвижимое имущество должника.

## К.

**Классификація.** Способъ распределенія предметовъ на основаніи ихъ сходства. До сихъ поръ нѣтъ еще вполне установившагося метода классификаціи. Для вѣрности классификаціи необходимо, чтобы признаки какой-нибудь группы предметовъ подходили ко вѣмъ предметамъ этой группы отдѣльно.

**Кліентъ** — лицо, довѣрившее свои интересы кому-либо. Таковы кліенты какого-нибудь банка, кліенты торговой фирмы и т. д.

**Коммиссіонеръ** — посредникъ между покупателемъ и продавцомъ и совершаетъ торговыя сдѣлки за счетъ другого лица (комитента) отъ своего или отъ имени комитента. Коммиссіонеръ отличается отъ агента тѣмъ, что послѣдній, сообщая продавцу имя покупателя, а послѣднему — имя продавца, создаетъ, такимъ образомъ, помимо себя непосредственныя прямыя отношенія между продавцомъ и покупателемъ. Въ коммиссіонныхъ сдѣлкахъ отвѣчаетъ предъ третьими лицами комитентъ или коммиссіонеръ,

смотря по тому, отъ чьего имени была заключена сдѣлка; передъ комитентомъ единственнымъ отвѣтственнымъ лицомъ является коммиссіонеръ. Передъ коммиссіонеромъ можетъ отвѣтствовать и комитентъ, и третье лицо.

**Компенсація** — уравненіе выгодъ заинтересованныхъ лицъ; вознагражденіе.

**Компетентность.** Правоспособность, опытность въ данномъ вопросѣ.

**Компромиссъ.** Сдѣлка со взаимными уступками; таковы, напримѣръ, компромиссы въ парламентѣ между правительствомъ и политическими партіями.

**Конвенція.** Соглашеніе между государствами относительно какого-нибудь дѣла, затрогивающаго общіе интересы. Напр., монетная конвенція, литературная конвенція и т. д.

**Конверсія** — обращеніе процентныхъ бумагъ въ другія, приносящія меньшій процентъ сравнительно съ прежними. Такова, напримѣръ, конверсія восточнаго пятипроцентнаго займа въ четырехпроцентную ренту.

**Ноносаментъ** есть документъ, выдаваемый шкиперами корабля или парохода въ принятіи груза отъ отпавителя.

**Концессія** — уступка, предоставленіе. Напр. концессія на постройку желѣзной дороги, получаемая кѣмъ-либо отъ правительства.

**Куртажъ** есть вознагражденіе маклерамъ за ихъ посредничество при

покупкахъ и продажахъ бумагъ, металловъ, векселей, товаровъ и при наймѣ судовъ.

**Курсъ вексельный.** Подъ курсомъ вексельнымъ разумѣется цѣна иностранныхъ векселей. При опредѣленіи вексельнаго курса извѣстное количество одной монеты берется за основаніе; цѣнности ея выражается въ другой, съ нею сравниваемой монетѣ; первая монета называется *постоянною*, а вторая *переменною валютою*. Если количество золота или серебра, заключающагося въ постоянной или переменной валютахъ совпадаетъ, то въ такомъ случаѣ курсъ будетъ стоять *на пари* или *at par*. Въ Россіи вексельные курсы опредѣляются и устанавливаются: въ С.-Петербургѣ, Москвѣ, Варшавѣ, Ригѣ, Одессѣ и въ некоторыхъ другихъ портовыхъ городахъ Чернаго моря.

**Купоны.** Буквально это слово обозначаетъ часть, отрѣзанную отъ цѣлаго, напр., купоны сукна; процентные купоны—особыя квитанціи при денежныхъ бумагахъ, по которымъ въ опредѣленные сроки уплачиваются проценты на капиталы, обозначенные на бумагѣ.

## Л.

**Лажъ.** Доплата за пріобрѣтеніе какихъ-нибудь денежныхъ цѣнностей, имѣющихъ, собственно говоря, постоянную цѣну (въ этомъ его отличіе отъ ажіо). Въ средней Азіи и кредитные рубли платили не 100 коп. развѣною монетою, а больше.

**Лимитированная цѣна или курсъ** есть предписанная поручателемъ исполняющему порученіе цѣна или курсъ, ниже которой исполняющій порученіе не имѣетъ права продавать или выше которой не имѣетъ права купить.

**Ликвидация** — прекращеніе дѣятельности банка, торговой фирмы и т. д. При ликвидациіи товары распродаются, уплачиваются долги, получаютъ деньги по векселямъ и проч.

**Ллойдъ.** Страховое общество для морской торговли. Названіе свое оно получило отъ кофейни въ Лондонѣ, гдѣ собирались купцы. Подъ этимъ же названіемъ основаны подобнаго рода общества и на континентѣ.

## М.

**Маклеръ** — посредникъ при совершении торговыхъ сдѣлокъ. Къ числу маклеровъ принадлежатъ: *биржевые маклеры*, которые служатъ посредниками между продавцомъ и покупателемъ и совершаютъ вексельные и денежные обороты. *Годфр-маклеры* наблюдаютъ за дѣйствіями биржевыхъ маклеровъ и собираютъ свѣдѣнія о цѣнахъ товаровъ и о курсахъ денежныхъ и вексельныхъ; кромѣ того, исполняютъ по частнымъ дѣламъ тѣ-же обязанности, какія исполняются биржевыми маклерами. *Биржевые пошаргусы*, избираемые изъ биржевыхъ маклеровъ, сверхъ протеста векселей и заемныхъ писемъ, обязаны свидѣтельствовать и совершать разные акты, заключаемые между иностранцами или между иностран-



цами и русскими. *Корабельные маклера* — посредники между кораблехозяевами и погрузителями и совершают сделки по продажѣ и найму кораблей. *Диспашеры* — определяют разрядъ аварій, составляютъ расчетъ убыткамъ, причиненнымъ аваріею вообще и въ частности каждому лицу, участвующему въ аваріи. *Биржевые аукционисты* — для продажи съ биржевого аукціона товаровъ частнымъ лицамъ и таможи (конфискованные, остающіеся за взносомъ пошлинъ и т. п.).

**Макъ-Кинлея билъ.** Повышеніе пошлины на товары, ввозимые въ С.-Американскіе Штаты, предложенное конгрессистомъ Макъ-Кинлеемъ (нынѣшнимъ президентомъ Штатовъ), вслѣдствіе чего Соединенные Штаты еще больше замкнулись отъ европейской промышленности.

**Medio** — середина мѣсяца; medio суть сделки, регулировка которыхъ должна состояться въ 15-я числа установленнаго мѣсяца.

**Монополія.** Привиллегія, исключительное право государства на производство какихъ-нибудь предметовъ, на продажу какихъ-либо продуктовъ, или передачимъ этихъ правъ отдѣльнымъ лицамъ. Главнѣйшія монополіи, принадлежація въ большинствѣ государствъ правительству, слѣдующія: 1) монополія рудниковъ и соли; 2) табачная монополія; 3) монетная и 4) почтовая, телеграфная и желѣзно-дорожная монополія. Со времени свободной разработки рудни-

ковъ, предоставляемой каждому, кто испрашиваетъ на это позволенія правительства, рудниковая монополія прекратила свое существованіе. Монополія на соль въ нѣкоторыхъ государствахъ заключается или въ правахъ на добываніе соли или на торговлю ею. Табачная монополія, существующая во многихъ европейскихъ странахъ, представляетъ личную привилегію государства на произведеніе различныхъ дѣловыхъ операций съ табакомъ. Государство большею частью поручаетъ выдѣлку его казеннымъ фабрикамъ и отдаетъ обработанный продуктъ на комиссію мелкимъ торговцамъ. Упраздненіе этой монополіи разбивается почти вездѣ о финансовое „*non possumus*“, такъ какъ Франція, Австрія, Италія и Испанія, гдѣ доходы съ этой монополіи все возрастаютъ, не могутъ обойтись безъ нея. Монетная монополія, самая распространенная изъ всѣхъ, заключается въ исключительномъ правѣ государства обращать въ монеты извѣстной цѣнности и качества всѣ годные для денегъ металлы и пускать ихъ въ оборотъ. Эта монополія необходима для общественнаго спокойствія и для облегченія кредита. Если правительство чеканить или для государства или по частному заказу достаточное количество хорошей монеты, то частная чеканка становится ненужной. Почтовая монополія, т. е. исключительное право государства пересылать письма и перевозить пассажировъ и товары, существуетъ почти во всѣхъ цивилизованныхъ государ-

ствахъ. Цѣлесообразность этой монополіи почти неоспорима: такую же дешевизну, быстроту и безопасность частныя предпріятія могутъ доставить только на извѣстное разстояніе, а не по всему государству и за предѣлы его. Государство старается ограждать себя всевозможными запрещеніями отъ частной конкуренціи и удерживать за собой монополію. Железно-дорожная монополія оффиціально нигдѣ не выговорена, но на практикѣ государство можетъ всегда пріобрѣсти ее, если не будетъ давать концессій отдѣльнымъ лицамъ. Въ теоріи монополій избѣгаютъ, такъ какъ онѣ вредятъ развитію частной промышленности.

**Мѣсто** (товарное) *collo* — такъ называется каждый отдѣльный ящикъ, бочка, тюкъ, пачка или мѣшокъ съ товаромъ, причеиъ количество содержаемаго товара роли не играетъ; одно мѣсто можетъ также состоять изъ разнородныхъ товаровъ.

## Н.

**Нетто** по отношенію къ вѣсу означаетъ чистый вѣсъ товара, т. е. безъ упаковки; по отношенію къ цѣнѣ обозначаетъ цѣну, принимая въ расчетъ всѣ сопряженные съ продажей или покупкою расходы.

## О.

**Облигаціи.** Долговныя обязательства, выпускаемыя правительствомъ, кредитными учрежденіями, городскими обществами и т. д. Владѣлецъ этихъ документовъ не является участникомъ

предпріятія, потребовавшего выпускъ облигацій, а рассматривается какъ кредиторъ, получающій извѣстные проценты до погашенія облигаціоннаго займа.

## П.

**Пошлина** есть плата, взимаемая золотомъ государствами за привозимый иностран. товаръ.

**Протекціонизмъ** — система опеки покровительства.

**Протекція** — покровительство.

## Р.

**Реализація** — осуществленіе, напр. реализація государственнаго займа — покрытие его лицами, пріобрѣтающими денежныя обязательства правительства по этому займу.

**Реваншъ.** Отмщеніе, отплата. Французскіе патріоты ждуть случая дать „реваншъ“ Германіи, отнявшей у Франціи въ 1870 г. Эльзась-Лотарингію.

**Рефакція** есть скидка съ цѣны за принятіе поврежденнаго товара, у железнодорожныхъ дорогъ — скидка съ фрахта, если послѣдній былъ исчисленъ неправильно.

**Рента** — доходъ, доставляемый землею ея собственнику отъ арендаторовъ. Вообще, приходъ, получаемый въ опредѣленные сроки съ извѣстныхъ цѣнностей, — напр. государственная рента, приносящая ея собственнику ежегодный доходъ и отличающаяся отъ государственнаго займа тѣмъ, что можетъ выкупаться государствомъ въ какой угодно срокъ.

**Репрессалии.** Принудительныя мѣры, принимаемыя однимъ государствомъ противъ другого, напр. таможенныя репрессалии.

### С.

**Спекуляція.** 1) Въ научно-философскомъ языкѣ — взгляды, воззрѣнія, познанія. 2) Въ биржевомъ языкѣ — торговля сдѣлки, заключаемая на рискъ, въ надеждѣ получить особенно крупную прибыль.

**Страхование** — обезпеченіе товароотправителя вслучаѣ потери или поврежденія товара, частью или полностью. Для опредѣленія суммы, въ какой товаръ долженъ быть застрахованъ, поступаютъ такъ: къ фактурной стоимости товара прибавляютъ 10% ожидаемаго барыша и затѣмъ сумма округляется.

**Субсидія.** Помощь, вспомошествованіе.

### Т.

**Таможенные купоны.** Подъ этимъ названіемъ обращаются на биржѣ купоны отъ металлическихъ процентныхъ бумагъ, которые принимаются таможеню въ уплату пошлинъ.

**Тара** есть вѣсъ упаковки товара, т. е. ящика, бочки, мѣшка и пр.

**Тарифъ.** Обозначеніе цѣнности; тарифы желѣзныхъ дорогъ за провозъ пассажировъ и клади, таможенный тарифъ и проч.

Поясной тарифъ: у насъ, въ Венгріи, въ Австріи и въ нѣкоторыхъ другихъ государствахъ на боль-

шихъ концахъ измѣряютъ желѣзнодорожныя разстоянія не по километрамъ, а по поясамъ, представляющимъ извѣстную сумму километровъ или верстъ.

**Текущій счетъ** (перев. итальянскаго банковаго термина „conto corrente“). Операція, при которой банкъ или другое подобное учрежденіе изъ суммъ, внесенныхъ какимъ-либо лицомъ въ банкъ, производитъ платежи по распоряженію этого лица („за его счетъ“).

**Тратта.** (См. „экспортные векселя“).

### У.

**Ultimo** — такъ называется назначенный для регулировки срочныхъ сдѣлокъ послѣдній биржевой день каждаго мѣсяца, за исключеніемъ декабря, въ которомъ регулировка совершается не 31, а 30.

### Ф.

**фангура** (счетъ) есть документъ, посылаемый продавцомъ покупателю на купленные и отправляемые ему послѣднему товары.

**Филіальный.** Обозначеніе учрежденій или заведеній, находящихся въ зависимости отъ другихъ, представляющихъ главные центры. Напр., филіальное отдѣленіе какой-нибудь парижской фирмы въ Петербургѣ.

**Фонды.** Прежнее названіе доходовъ въ Англіи, предназначавшихся къ уплатѣ капитала и процентовъ по государственному долгу; теперь это названіе примѣняется къ самимъ долговымъ обязательствамъ государства.

**Фрахтъ** — плата за провозъ товаровъ. Фрахтъ опредѣляется: при отпавкѣ товаровъ въ Англію за тонну = 2240 англ. фун., = 62 пуд. 1 фун. 11 зол.; для пшеницы, ржи, ячменя, овса и льняного сѣмени фрахтъ опредѣляется за кварталы (imperial quarter); при лѣсныхъ товарахъ — за стандартъ (Standart Hundred) = 720 погон. фут. или 120 доскамъ длиною 12 фут., толщиною въ 1½, а шириною въ 11 дюйм.; при отпускѣ пшеницы въ Марсель изъ портовъ Чернаго моря фрахтъ опредѣляется за шаржъ = 160 лит., а изъ портовъ Балтійскаго моря ржи — за ластъ = 2000 килограм. На ласты и тонны полагается различное количество разныхъ товаровъ — чѣмъ товаръ тяжелѣе, тѣмъ болѣе идетъ этого товара на ластъ и тонну. Напр., на ластъ полагается: желѣза, мѣди и снастей — 120 пуд., а хмѣля и перьевъ — всего только 30 пуд.; на тонну идетъ: льна, пеньки и сала — 63 п., а пшеницы — 44 п. и т. д.

## Ц.

**Цивильные списки** — та часть государственныхъ расходовъ, которая отчисляется исключительно на содержание главы государства и поступаетъ въ его полное распоряженіе. Личныя средства государей называются кабинетными суммами. Въ однихъ конституціонныхъ государствахъ опредѣленіе цифры содержанія представителю власти зависитъ отъ рѣшенія представителей народа, въ другихъ же рѣшеніе этого вопроса дѣлится

между государемъ и палатами. Въ однихъ государствахъ эти списки составлены на вѣчныя времена, въ другихъ — только на время даннаго правленія, въ третьихъ — на извѣстный, каждый разъ особенный срокъ времени.

**Цертепартія** есть письменный договоръ о наймѣ корабля подъ грузъ. Онъ долженъ былъ написанъ на надлежащей гербовой бумагѣ и явленъ у нотаріуса. Цертепартія пишется на двухъ образцахъ, изъ которыхъ одинъ остается у нанимателя, а другой у отдавашаго въ наемъ. При заключеніи цертепартіи составляется корабельщикомъ грузовая роспись (коносаметь), одинъ образецъ которой дается каждому хозяину груза за подписью корабельщика, другой образецъ остается у капитана за подписью грузоотправителя. По прибытіи на мѣсто, капитанъ выдаетъ грузъ не иначе, какъ по предъявленіи подписанной имъ грузовой подлиски.

**Цензь.** Оцѣнка имущества лица для опредѣленія его коммерческихъ или гражданскихъ правъ, напримѣръ, избирательнаго права. Таковъ цензь для того, чтобы получить право быть выбраннымъ въ гласныя Думы.

## Э.

**Эксплоатація.** Пользованіе; напр. эксплуатация горныхъ богатствъ. Кроме того, это слово употребляется и съ отгѣнкомъ уквризны, въ смыслѣ злоупотребленія, недобросовѣстнаго пользованія: инородцевъ русскаго сѣ-

вера эксплуатируютъ норвежскіе промышленники.

**Экспортъ.** Вывозъ товаровъ.

**Экспортеръ.** Лицо, занимающееся вывозной торговлей.

**Экспортные векселя** (тратты). Подъ этимъ названіемъ разумѣются векселя, выдаваемые экспортерами, т. е. лицами, вывозящими товаръ за границу на товаро-получателей или ихъ банкировъ въ покрытіи стоимости товаровъ.

#### Ч.

**Чекъ**—квитанція, билетъ на предъявителя для полученія денегъ у бан-

кира или въ банкъ, гдѣ лицо, выдающее чекъ, имѣетъ текущій счетъ для того, чтобы не всякій могъ явиться за уплатой денегъ по кѣмъ—нибудь потеренному чеку, изобрѣтены перечеркнутые (crossed) чеки, годные только у одного какого—нибудь банкира. Въ Англии и Сѣверной Америкѣ чекъ у всѣхъ въ большомъ ходу. Чековая книжка состоитъ изъ занумерованныхъ листочковъ, которые отрываются по мѣрѣ надобности.



## Помощь при отравленіяхъ и пособія обмершимъ.

1. 1) При отравленіи алкоголемъ—нашатырный спиртъ нюхать и его же внутрь отъ 5 до 10 кап. на  $\frac{1}{2}$  стак. воды, черезъ каждые  $\frac{1}{2}$  часа; внутрь также—черный кофе, ледъ на голову.

2) Грибнымъ ядомъ—таннинъ (2 чайн. ложки на 1 стаканъ воды) 10—12 капель нѣсколько разъ; крѣпкіе кофе и чай; ледъ на голову.

3) Карболовой кислотой—молоко, известковая вода въ изобилии или-же растворъ глауберовой соли (1 чайная ложка на стаканъ воды) черезъ 2 часа по столовой ложкѣ; согрѣваніе всего тѣла.

4) Керосиномъ—отваръ льняного сѣмени или вода со взболтаннымъ бѣлккомъ.

5) Колбаснымъ ядомъ—рвотное, горчичники въ сторонѣ желудка,

французскій скипидаръ (5—10 капель на рюмку воды) черезъ полчаса или лимонный сокъ.

6) Минеральными кислотами (крѣпкой водкой, купор. масломъ, царской) водкой—много воды съ магнезій или жженой известью, или мѣломъ, или содой, или поташемъ, или золой изъ печки, или растворомъ мыла.

7) Мышьякомъ—имѣющееся въ аптекахъ готовымъ, такъ назыв. „мышьяков. противоядн.“, черезъ 5 м. по стол. лож. до прекращ. рвоты; за неимѣн. его—жжен. магнезія по стол. лож. черезъ 5 мин., пить много молока съ бѣлккомъ.

8) Сулемой и мѣдными соединеніями—сахарный сиропъ съ жжен. магнез. (по стол. лож. черезъ 5 м.), также толченый древесный уголь по стол. лож. нѣсколько разъ.

9) **Нашатырнымъ спиртомъ**—всякая разведенная кислота (уксусъ, лимонъ, какв. морсъ и др.).

10) **Опиемъ**—таннинъ (2 чайн. ложки на стак. воды) по чайн. ложкѣ черезъ  $\frac{1}{2}$  часа или отваръ дубовой коры (по стол. лож.); крѣпкіе кофе и чай.

11) **Рыбнымъ ядомъ**—рвотное и клистирь, черный кофе съ ромомъ, крѣпкое вино, теплое на животъ.

II. 1) **Удушеніе газами** (окисью углерода—угарь, болотными и свѣтилными газами, углекислотой, развивающейся при скупеніи людей въ дурно провѣтриваемомъ помѣщеніи, въ колодцахъ въ винныхъ погребахъ, при сжиганіи извести и т. д. сѣродородомъ—при гніеніи—разложени отхожія мѣста). Немедленно вынести обмершаго на чистый воздухъ, всего лучше на сквозной вѣтеръ, живо раздѣть, положить горизонтально съ немного приподнятою головой, опрыскивать холодною водою голову и грудь; въ крайнемъ случаѣ—искусственное дыханіе; растирая въ то же время тѣло и конечности спиртомъ, водкой или уксусомъ. При спасеніи осторожно входить туда, гдѣ не ходятъ обмершіе.

2) **Обморонъ**. Свѣжій воздухъ. Лежачее положеніе. Растегнуть одежду. Опрыскиваніе лица и груди. Смачиваніе висковъ эфиромъ, гофманскими каплями или уксусомъ съ водою. Нюхательныя средства. Гофманскія капли внутрь, ихъ же по приведеніи въ сознаніе.

3) **Сотрясеніе мозга** (при ударѣ, при паденіи и т. д.). Тѣ же средства, что и при обморкѣ. Кромѣ того, холодныя примочки или ледъ на голову; промывательныя съ уксусомъ. При краснотѣ лица и жарѣ головы

—спявки за уши, къ носовой перегородкѣ.

4) **Пораженіе молніей**. Лежачее положеніе. Обливаніе холодною водою, Искусственное дыханіе. Растираніе водою конечностей. Укутываніе во влажныя простыни. Зарываніе по шею въ землю или обкладываніе всего тѣла свѣже-вырытою землей.

5) **Повѣшеніе**. Снять осторожно изъ петли, чтобы не уронить; положить съ приподнятою головой на свѣжемъ воздухѣ. Искусственное дыханіе. Опрыскиваніе и растираніе тѣла, клистирь съ мыломъ, уксусомъ и солью. При багровомъ лицѣ, красныхъ глазахъ—кровоусканіе.

6) **Задушеніе**, отъ чего бы ни произошло, требуетъ тѣхъ же пособій, что и при повѣшеніи.

7) **Утопленіе**, Очистить ротъ и носъ отъ песку, ила и слизи; растегнуть и снять платье и тотчасъ же производить искусственное дыханіе съ одновременнымъ треніемъ и согрѣваніемъ тѣла (бутылки съ горячею водою къ ногамъ, нагрѣтыя одѣяла, припарки на животъ и въ подмышки); шекотаніе поздрей. **Отнюдь не качать**. Качаніе скорѣе способствуетъ неминуемой смерти, а не возвращенію къ жизни утопущаго.

8) **Замерзаніе**. Отогрѣвать не быстро, а постепенно, не вносить обмершаго въ теплую комнату и обращаться съ нимъ осторожнѣе, чтобы не сломать окоченѣвшихъ членовъ. Обложить снѣгомъ и осторожно оттирать снѣгомъ же, или посадить въ холодную ванну, которую постепенно согрѣвать, клистирь изъ теплой воды съ уксусомъ и солью, искусственное дыханіе, продолжая растираніе. По возстановленіи гибкости членовъ и при первыхъ признакахъ жизни, перенести въ умѣ-

ренно теплую комнату, положить въ постель, оттирать тѣло сукномъ, покрыть теплыми одѣялами, влить въ ротъ теплаго чая или вина съ 10—15 гофманскими кацлями.

9) **Солнечный ударъ.** Холодныя примочки или ледъ на голову; холодныя обливанія; горчичники или горячее къ конечностямъ; клистиры съ уксусомъ и солью или со льдомъ. Въ полѣ, за неимѣніемъ этихъ средствъ, обливаніе холодной водой, даже обкладываніе сырой землей.

10) **Припадокъ падучей.** Не прерывать припадка внезапно, иначе онъ можетъ легко повториться. Увести дѣтей. Платье растегнуть. Между зубовъ вставить ложку, обернутую въ полотно, чтобы не прикусился языкъ; заботиться, чтобы больной не нанесъ себѣ увѣчья. При багровомъ лицѣ и красныхъ глазахъ—холодныя примочки или пузырь со льдомъ на голову.

11) **УКУШЕНІЯ БѢШЕНЫМИ И ЯДОВИТЫМИ ЖИВОТНЫМИ.** Тотчасъ послѣ укушенія пострадавшій долженъ самъ первымъ долгомъ высосать рану (если во рту и на губахъ нѣтъ ссадинъ) и перетянуть членъ, т. е. палецъ, руку, ногу, выше раны, какъ можно туже, чѣмъ попало (веревкой платкомъ и т. д.), выжать какъ можно больше крови и затѣмъ глубоко прижечь рану раскаленнымъ желѣзомъ (хотя-бы ключемъ, квоздемъ) или ѣдкимъ кали, нашатырнымъ спиртомъ, карболовой кислотой или хотя ляписомъ, но какъ можно глубже. На мѣстахъ, недоступныхъ перетягиванію, если нѣтъ охотника высосать рану, накинуть кровососную банку или просто рюмку или стаканъ (надъ зажженной бумагой) и потомъ прижечь. Рану не заживлять. На опухшія мѣста—холодныя примочки, тертый картофель, уксусъ.



ИЗЪСТЫНЪИ ОУДЪЛЪ.





*Начальникъ губерніи*

Шталмейстеръ Двора Его Императорскаго Величества,

**Князь Борисъ Борисовичъ Мещерскій.**

## Министерство внутреннихъ дѣлъ.

Губернаторъ—Шталмейстеръ Двора Его Императорскаго Величества,  
князь Борисъ Борисовичъ **Мещерскій**.

Вице-губернаторъ—д. с. с. Александръ Александровичъ **Высоцкій**.

### Канцелярія Губернатора.

(Московская ул., д. Никитина, тел. № 51.)

Управляющій канцеляріей—причисленный къ министерству, надв. сов.  
Иосифъ Граціановичъ **Кноль**.

Помощники правителя канцеляріи: старшій тит. сов. Николай Николаевичъ **Петровъ**, младшіе: Н. А. **Щульце**, **Пономаревъ**, времен. исп. обязан. помощ.

Регистраторъ—М. Н. **Карташовъ**.

Состоящіе въ штатѣ канцеляріи саратов. Губернатора: Г. Г. **Деконскій**, корнетъ запаса армейск. кавалеріи А. Я. **Панчулидзевъ**.

Чинovníки особыхъ порученій. Штатные: старшій—С. А. **Яблонскій**, сверхштатный—В. А. **Скрипицынъ**, редакторъ неоф. части „Сарат. Губер. Вѣд.“, цензоръ заграничныхъ посылокъ и наблюдающій за типографіями, фотографіями, книжными магазинами, бібліотеками для чтенія и т. под. заведеніями въ г. Саратовѣ.

Исп. д. младшаго сверхштатнаго чиновника особыхъ порученій—М. Х. **Готовицкій**.

Саратовское Губернское по промысловому налогу присутствіе о взысканіяхъ за нарушенія правилъ положенія о государственномъ промысловомъ налогѣ.

Предсѣдатель—Губернаторъ.

Завѣдывающій дѣлопроизводствомъ тит. сов. оконч. куръ юридич. наукъ въ Император. унив. Св. Владимира Ник. Ник. **Петровъ**. (Адресъ: Александровская, д. Фомина). Засѣданія присутствія по назначе-

нiю Губернатора въ зданiи Губернскаго Присутствiя: Гимназическая ул.,  
домъ Неклюдова.

### Губернское Правленiе.

(Соборная площадь, зданiе присутств. мѣсть, телеф. № 4.)

Предсѣдатель общаго присутствiя — Губернаторъ.

Предсѣдатель Губернскаго Правленiя — вице-губернаторъ.

Совѣтники: стат. сов. Карль Станиславовичъ Шиманскiй, и. д.  
тит. сов. Левъ Александровичъ Яковлевъ.

Секретарь общаго присутствiя — надв. сов. А. П. Голембскiй.

Стар. дѣлопроизводитель I-го стола — Н. М. Крамаровскiй, помощ-  
никъ его — Д. Д. Соболевъ.

Дѣлопроизводитель 2 стола — А. М. Колумбовъ, помощникъ его —  
Н. Я. Брандтъ.

Старшiй дѣлопроизводитель 3 стола — А. И. Аленсѣевъ, помощникъ  
его — Л. А. Златогорскiй.

Начальникъ газетнаго стола и редакторъ оффиц. части „Саратовск.  
Губ. Вѣд.“ — В. М. Хороманскiй, помощникъ его — Н. И. Соколовъ.

Счетный чиновникъ и экзекуторъ — А. Е. Петровъ.

Архивариусъ — А. Ф. Златогорскiй, помощникъ его — Е. И. Снворцовъ.

Регистраторъ — над. сов. Т. И. Тищенко, помощ. его — (вакансiя).

### Губернское по земскимъ и городскимъ дѣламъ при- сутствiе.

(Канцелярiя присутствiя — Соборная площ., зд. присутственныхъ мѣсть).

Предсѣдатель — Губернаторъ.

Члены: губернский предводитель дворянства;

„ вице-губернаторъ;

„ прокуроръ окружнаго суда;

„ предсѣдатель губернской земской управы;

„ городской голова;

„ членъ отъ губернскаго земскаго собранiя — тит. сов. П. Г.

Деконскiй.

„ Членъ отъ Думы И. Я. Славинъ;

Секретарь — В. Г. Ледневъ, помощ. его — (вакансiя).

## Губернское присутствіе.

(Уг. Гимназической и М.-Сергіевской ул., д. Неклюдова.)

Предсѣдатель — Губернаторъ.

Члены: губернский предводитель дворянства, вице-губернаторъ, прокуроръ окружнаго суда, или товарищъ прокурора.

Непремѣнные члены: д. ст. сов. Владиміръ Николаевичъ **Арбеньевъ**; кол. сов. **Василій Диятріевичъ Юматовъ**. Сверхъ того, на правахъ членовъ участвуютъ въ разсмотрѣніи дѣлъ: а) судебныхъ: предсѣдатель окружнаго суда, или членъ окружнаго суда; б) административныхъ: управляющій казенною палатою, управляющій государственными имуществами и предсѣдатель губернской земской управы.

Секретарь — А. И. Яхимовичъ.

## Губернскій комитетъ общественнаго здравія.

Присоединенъ къ губернскому прывленію и, подъ предсѣдательствомъ Губернатора, составляетъ общее присутствіе, состоящее изъ вице-губернатора, совѣтниковъ, губернскаго врачебнаго инспектора, губернскаго инженера, губернскаго архитектора и, по усмотрѣнію губернатора, губернскаго и уѣзднаго предводителей дворянства; управляющ. казенною палатою, полиціймейстера, городского головы, духовныхъ лицъ по назначенію консисторіи и другихъ лицъ, могущихъ быть полезными общему дѣлу своими познаніями и вліяніемъ.

## Губернское по воинской повинности присутствіе.

(При канцеляріи г. Губернатора.)

Предсѣдатель — Губернаторъ.

Члены: вице-губернаторъ (опъ-же заступающій мѣсто предсѣдателя), губернский предводитель дворянства, прокуроръ окружнаго суда или его товарищъ, предсѣдатель губернской земской управы, саратовскій уѣздный воинскій начальникъ, членъ губернской земской управы — Н. В. **Мономаховъ** и членъ, завѣдывающій дѣлопроизводителемъ, И. В. **Сартори**.

## Губернскій статистическій комитетъ.

(Соборная площадь, казенный домъ.)

Предсѣдатель — Губернаторъ.

Помощникъ предсѣдателя — вице-губернаторъ.

Секретарь — И. В. **Сартори**.

### Врачебное отдѣленіе.

Губернскій врачебный инспекторъ—стат. сов. Николай Васильевичъ  
Малининъ, помощ. его—ст. сов. Г. К. Шмидтъ.

Штатный фармацевтъ—ст. сов. А. И. Загорскій.

Дѣлопроизводитель—Ф. Е. Бѣльскій, помощ. его—М. М. Кузминскій.

Городовые врачи: Сергѣй Хрисанф. Сапожниковъ.

” ” П. П. Залѣссскій.

Старшій по губернии саратовскій уѣздный врачъ—ст. сов. Владиміръ  
Яковлевичъ Субботинъ.

Уѣздныя повивал. бабки: старшая—М. И. Громова, младшая—  
Е. М. Иванова.

### Ветеринарная часть.

Старшій губерн. ветеринаръ—кол. ас. Федоръ Егоровичъ Нурицынъ.

Младшій губерн. ветеринаръ—И. А. Дурасовъ.

Ветеринаръ скотопрогоннаго тракта въ г. Саратовѣ—К. К. Мауэровъ.

### Строительное отдѣленіе.

Губернскій инженеръ—ст. сов. Александръ Николаевичъ Клементьевъ.

Губерн. архит.—кол. сов. С. И. Тихомировъ.

Младшій архит.—надв. сов. Д. Ф. Стерлиговъ.

Младшій инженеръ—над. сов. Ю. Н. Терликовъ.

Дѣлопроизводитель—В. Е. Кораблевъ.

### Губернская чертежная.

(Угол. Мало-Сергіевской и Провіантской ул., домъ Очкина, тел. № 231.)

Губернскій землемѣръ—межев. инж. ст. сов. князь Михаилъ Фран-  
цевичъ Гедройць, помощ. его—надв. сов. В. К. Воронковъ.

### Уѣздные землемѣры.

Над. сов. С. А. Соколовъ, над. сов. А. А. Муратовъ, над. сов.  
В. И. Семеновъ, губ. сек. А. К. Радвилловичъ.

И. об. уѣзднаго землемѣра—Р. П. Бирзгалъ.

## Тюремное отдѣленіе.

Губернскій тюремный инспекторъ—ст. сов. Николай Васильевичъ **Прилежаевъ**, помощ. тюр. инсп.—кол. ас. М. И. **Красовскій**.

Секретарь—причислен. къ министер. юстиціи кол. сов. Н. П. **Сартори**.  
Дѣлопроизвод. старш.—над. совѣтн. К. Н. **Лебедевъ**, кол. ассес. Д. И. **Соколовъ**.

Помощники дѣлопроизводителя: А. В. **Полумордвиновъ**, Н. А. **Тифловъ**.

## Губернскій Попечительный о Тюрмахъ Комитетъ.

(Соборная площадь, зданіе присутств. мѣстъ.)

Вице-президенты: Губернаторъ, Епископъ саратовскій и царицынскій, прокуроръ судебной палаты.

Директоры по должности: вице-губернаторъ, городской голова, губернский тюремный инспекторъ, врачебный инспекторъ, губернский предводитель дворянства, прокуроръ окружнаго суда, товарищи прокурора судеб. пал., председатель губернской земской управы, губернский инженеръ, полиціймейстеръ.

Директоры, Высочайше утвержденные, купцы: В. П. **Бариновъ**, В. С. **Боголюбовъ**, Ф. И. **Горанжинъ**, п. п. г. И. И. **Зейфертъ**, куп. А. М. **Лобановъ**, кол. ас. Н. А. **Лѣсковъ**, А. О. **Немировскій**, Х. П. **Образцовъ**, А. М. **Оленевъ**, М. И. **Паули**, Н. И. **Селивановъ**, И. В. **Смирновъ**, И. Н. **Уфимцевъ**, Н. И. **Хватовъ**, Н. И. **Шмидтъ**, С. И. **Аносовъ**, Дмитрій Николаевичъ **Крючковъ**, С. Д. **Медвѣдевъ**, М. Я. **Горовенко**.

И. об. секретаря комитета—над. сов. К. Н. **Лебедевъ**.

Состоящій въ штатѣ саратовскаго губернскаго правленія по тюремному отдѣленію, откомандированный для занятій въ тюремномъ комитетѣ п. ч. Н. Г. **Хопаловъ**.

## Дамское отдѣленіе Губернскаго Попечительнаго о тюрмахъ Комитета.

Предсѣдательница—княгиня Марія Алексѣевна **Мещерская**.

Директриссы: княгиня Марія Михайловна **Голицына**, княгиня Софья Владиміровна **Куракина**, дочь поруч. Зинаида Дмитр. **Юматова**, вдова купца Аделаида Александр. **Недошивина**, супр. пот. поч. гр. Марія Ивановна **Кокуева**, супр. д. с. с. Софья Александровна **Цемшъ**.

## Саратовская Губернская Тюрьма.

(Московская ул., телеф. № 11.)

Начальник — над. сов. Владимиръ Семенов. Орловъ.

Помощники: кол. ас. К. И. Левковскій, кол. сек. Н. И. Соловьевъ,  
кол. сек. А. П. Виноградовъ.

Врачъ тюрем. больн над. сов. Б. Е. Рашковичъ.

Фельдшеръ — С. З. Глассъ.

Акушерка — А. Ф. Дьякова.

Священникъ Тихвинской церкви при тюрьмѣ Н. В. Исуповъ.

## Попечительство надъ саратовскимъ Исправительнымъ Арестантскимъ Отдѣленіемъ.

Предсѣдатель — губернский тюремный инспекторъ ст. сов. Николай Васильевичъ Прилежаевъ.

Завѣдывающій дѣлопроизвод. кол. сов. Н. П. Сартори.

Попечители: М. И. Паули, Х. Н. Сбразцовъ, Н. И. Шмидтъ, И. И. Зейфертъ.

## Саратовское Исправительное Арестанское Отдѣленіе.

(Московская ул., д. № 114, телеф. № 12.)

Начальникъ — подполков. Николай Львовичъ Забѣлло.

Помощники: М. Г. Малиновскій, А. Я. Гаринъ.

Исп. дол. помощника — А. И. Прушковъ.

Врачъ, завѣд. больниц. испр. арест. отд., Б. Е. Рашковичъ.

Медицин. фельдшеръ — М. И. Шаховской.

Священ. церкви при исправ. отд. — І. І. Алѣевъ.

## Арестный домъ саратов. уѣзднаго земства.

(Уголь Александровской и Вѣлгоглинской ул.)

Надзиратель — пот. поч. гр. К. И. Кубаревъ.

## Дворянское депутатское собраніе.

(Московская ул., д. дворянства, тел. № 41.)

Губернский предводитель дворянства — штаб-лейстеръ, дѣйств. ст. сов. Павелъ Александровичъ Кривскій.

Депутаты дворянства: отъ Аткарскаго у. — двор. Александръ Алексѣевичъ Павловъ; Балашовскаго — Михайлъ Егоровичъ Ловень; Вольскаго — вакансія; Камышинскаго — Иванъ Васильевичъ Татаринъ; Кузнецкаго — вакансія; Петровскаго — Николай Сергѣевичъ Кропотъ; Саратовскаго — Константинъ Николаевичъ Буковскій; Сердобскаго — вакансія; Хвалыцкаго — Василій Александровичъ Цимбалнъ; Царицынскаго — Алексѣй Александровичъ Перфиловъ.

Секретарь дворянства — Александръ Николаевичъ Пашъ.

Канцелярія дворянскаго депутатскаго собранія.

Секретарь личныхъ дѣлъ губернскаго предводителя дворянства — двор. Сергѣй Аркадьевичъ Сатинъ.

Протоколисть — М. И. Емельяновъ.

Столоначальникъ — В. Н. Канищевъ.

Помощникъ столоначальника — Б. М. Емельяновъ.

Уѣздныя учрежденія, находящіяся въ Саратовѣ.

Уѣздный предводитель дворянства — кол. ас., князь Александръ Александровичъ Ухтомскій.

Дворянская опека.

(Уголь Александровской и Аничковской ул., д. уѣзднаго земства).

Предсѣдатель — уѣздный предводитель дворянства.

Члены: П. Ф. Мошинскій, С. Н. Пыпинъ.

Протоколисть — М. П. Мелитевъ.

Уѣздное по воинской повинности присутствіе.

Предсѣдатель — уѣздный предводитель дворянства.

Члены: А. А. Гаазе, уѣздный исправникъ, членъ уѣздн. земской управы — К. Н. Буковскій.

Завѣдыв. дѣлопроизвод. М. П. Мелитевъ.

Уѣздный Сѣздъ.

Предсѣдатель — уѣздный предводитель дворянства.

Члены присутствій: административнаго — земскіе начальники всѣхъ 8-ми участковъ Саратовскаго уѣзда, изъ нихъ мѣстожителство имѣютъ



въ Саратовѣ: пор. зап. В. И. **Бафталовскій**, земск. нач. 5 участка и тит. сов. К. Н. **Гриммъ**, земск. нач. 7-го уч.

Судебнаго—уѣздный членъ окружнаго суда ст. сов. Владиміръ Николаевичъ **Масловъ**; почетные мировые судьи: дѣйст. ст. сов. Михаилъ Александровичъ **Поповъ**, д. ст. сов. Александръ Васильевичъ **Песновъ**, В. Д. **Вануровъ**, кам.-юнк., графъ А. Д. **Нессельроде**; пот. поч. гражд. Х. П. **Образцовъ**, ст. сов. Е. Н. **Буковскій**, Э. А. **Исѣевъ**, В. А. **Менде**, Н. П. **фроловъ**, корнетъ зап. кавалеріи Н. П. **Корбутовскій**, земскіе начальники.

Даетъ заключеніе по судебнымъ дѣламъ товарищъ прокурора, по назначенію прокурора окружнаго суда.

Секретарь сѣзда -- губ. сек. Н. И. **Шараповъ**.

### Почтово-Телеграфный Округъ.

(Противъ Липокъ, д. Рейценштейна).

Начальникъ округа—Болотовъ С. І., д. с. с. Помощникъ его—Врублевскій П. Ф., с. с. Чиновникъ особыхъ порученій—Келлеръ М. А., колл. асс., дѣлопроизводитель Шульцъ И. И., т. с.; помощники дѣлопроизводителя: Шелепневичъ В. И. и Ягодинскій С. Н. Бухгалтеръ—Малькевичъ-Ходаковскій И. Л., колл. асс.; помощники: Матюшинскій М. П. и Шмелевъ М. А. Механики: Бартель К. И., Никольскій Ф. С. и Павловъ Н. В. Завѣдующій технич. отдѣломъ и телефонною сѣтью мех. Н. А. Павловъ.

При округѣ—телефонная станція.

Механикъ телефонной сѣти пят. техникъ Виноградовъ А. А. Завѣдывающій мастерскою п.-т. окр. Левитскій Е. М.

### Главная почтово-телеграфная контора.

(Большая Сергіевск., соб. домъ).

Начальникъ конторы—Текфердъ А. В.; к. с., помощникъ его—Твердынинъ Г. А., н. с.; п. т. чиновн. І р.—Вощеровичъ С. І., н. с. ІІ разр.—Ярошевичъ В. М., Дворецковъ Н. П. и Тренинъ Л. В.

Операціи ежедневно въ будни.

### Митрофановское почтово-телеграфное отдѣленіе.

(Митрофановская пл., д. Тихомирова).

Завѣдывающій отдѣленіемъ—Умовъ Р. А., колл. асс.

Операціи—почтовые отъ 8 до 2 и съ 5—7, телегр. съ 8 до 2 час. и съ 5 до 7. Приемъ денежной, заказной, посылочной и переводной корреспонденціи.

### Биржевая контора.

(Зданіе биржи, тел. № 47).

Начальникъ—Руди Э. К., помощникъ—Щуровъ.

Операціи—съ 8 утра до 9 веч.; кромѣ телеграфной, приемы только заказной корреспонденціи (не включая бандеролей).

### Желѣзнодорожн. поч. отдѣленіе.

(Зданіе пассажирскаго вокзала.)

Завѣдывающій отдѣленіемъ—В. А. Ивановъ.

Приемъ заказной корреспонденціи отъ 10 час. веч. до отхода поѣзда

### Губернское жандармское управленіе.

(Александровская ул., д. Кузнецова, № 10., тел. № 52.)

Начальникъ управленія—полк. Александръ Ильичъ Ивановъ.

Адъютантъ управленія—поруч. Иванъ Константиновичъ Работинъ.

Въ Саратовскомъ уѣздѣ—подполк. В. А. Проффенъ.

### Ряз.-Уральское жандармское полицейское управленіе желѣзныхъ дорогъ.

(Уг. Царицынской и Вольск., д. Федорова, тел. № 97.)

Начальникъ управленія—полк. Алексѣй Александровичъ Безсоновъ.

Адъютантъ управленія—ротм. Л. С. Бочкаревъ.

Начальникъ саратовскаго отдѣленія—подполк. Владиміръ Дмитріевичъ Лаврентьевъ.

### Городское полицейское управленіе.

(Соборн. площ., тел. № 6.)

Полиціймейстеръ—ст. сов. Хрисанфъ Михайловичъ Готовицкій.

Помощникъ его—надв. сов. Феликсъ Юліановичъ Зацвилюховскій.

Секретарь—надв. сов. Ив. Ив. Дурасовъ.

Столоначальники: 1-го стола распор.—В. А. Златогорскій, 2-го  
головн.—ваканс.

Бухгалтеръ-казначей—вакансія.

Помощники пристава: завѣд. дѣлопроизвод. канцеляріи полиціи **Мейстера** — поручикъ запаса **И. П. Никольскій**; при полиц. управл.: кол. секр. **В. Т. Турбинъ** и кол. асес. **А. И. Поздѣвъ**, повѣренный по дѣламъ полиціи.

## Полицейскія части

### 1-я.

Жителей —  $\frac{22542 \text{ м.}}{23615 \text{ ж.}}$  Въ составъ части входятъ улицы: Александровская (солнеч. сторона), Вольская, Ильинская, Камышинская, Царевская, Астраханская, Желѣзнодорожная, Казарменная, Губернаторская, Аткарская, Вокзальная и Лопатинская, и параллельно имъ переулки: Кокуевскій и Смурскій — между Александровской и Вольской, отъ Цыганской ул. до Глѣбучева оврага; Узенькій переулокъ — между Вольск. и Ильинской, отъ Нижней до Глѣбучева оврага; Мирный переулокъ (между Ильинской и Камышинск.) отъ Констант. до Б. Казачьей и Астраханскій пер. (между Астраханской и Желѣзнодорож.) отъ Соколовской ул. до выѣзда за черту Саратова. Означенныя улицы пересѣкаются слѣдующими, входящими въ составъ также 1-й части: Константиновская (солнеч. стор.) отъ Александров. до Полтавской пл.; Малая Царицынск. (солнеч. стор.) отъ Астраханской до черты уѣзда; Малая Кострижная; Б. Кострижная — отъ Александров. до Ильинской; Грошовая отъ Александров. до Камышинск., а затѣмъ идущая въ томъ же направленіи отъ Камышинск. до Казарменной, Михайловская, Нѣмецкая отъ Александров. до Ильинской; Малая Казачья, Большая Казачья (вся), Царицынская отъ Александров. до Камышинск.; то же Часовенная и Цыганская — отъ Александров. до полотна ж. д.; Старо-Острожная отъ Александров. до Камышинской; Нижняя, Кирпичная, Соколовая, 1-я Садовая, Б. Садовая и Зеленая, идущая отъ Камышинской до границъ съ уѣздомъ. Площади: Митрофановская, Маминская, Московская, Казачья и половина Полтавской (западная).

Личный составъ 1 ч. — И. д. пристава кол. асес. **Н. Н. Поповъ**; помощники его: **А. Н. Асафовъ** (1-го уч.), **А. И. Заоновъ** — 2-го уч. Околоточные надзиратели: **Н. Я. Прибыловскій**, **П. М. Руановъ**, **В. В. Мачинскій**, **А. А. Мишинъ**, **В. Н. Поповъ**, **А. Ф. Милгородскій**, **В. М. Егоровъ**. Письмоводитель — вакансія.

## Вторая полицейская часть.

(Панкрат. и Жандармск. ул. д. Саниной, телеф. № 8).

Жителей —  $\frac{16071 \text{ м.}}{14685 \text{ ж.}}$  Входятъ улицы: Константиновская (холодн.

сторона), Крапивная, М. Сергіевск. Панкратьевская, М. Царицынская, Угодниковская, Аничковская, Петинская, Дворянская, Бахметьевская, Бѣлоглинская, Шелковичная, Новоузенская, Б. Садовая, Набережная, Б. Сергіев., Никольская, Провіантская, Александровская, Рабочій переулкъ, Вольская, Вольскій пер., Ильинская, Печальная, Полезн. пер., Камышинская, Жандармская, Царевская, Астраханская, Желѣзнодорожная, Казарменная, Бѣговая, Бѣговая Губернаторская, Аткарская, Вокзальная, Лопатинская, 1-й и 2-й Дегтярные переулки. Площади: восточная Полтавской, Ямская, Дегтярная, Плацъ-Парадная, Ильинская, Жандармская и Институтская. Границы этихъ улицъ: Никольская отъ Волги до Константиновск., по Констант. до Полтавск. пл.; черезъ Полтав. пл. по М. Царицынской до черты города, проходящей черезъ бывш. садъ Громова; затѣмъ по чертѣ города, идущей черезъ дачу Патрикѣева, мимо Солдатской сл., къ рѣкѣ Волгѣ, по Волгѣ до Никольскаго взвоза.

Личный составъ. — Приставъ кол. ас. Н. Н. Леопольдовъ. Помощники его: В. А. Ястребовъ, П. П. Федоровскій. Околоточные надзиратели: Е. Т. Воронцовъ, И. Н. Машковъ, И. Н. Островидовъ, Ю. К. Бигловъ, И. В. Поликарповъ (завѣд. бойнями). Письмоводитель — В. Ф. Лонровъ.

### Третья полицейская часть.

(Введенск. и Полиц., телеф. № 9).

Жителей  $\frac{12502 \text{ м.}}{14642 \text{ ж.}}$  Границы: Глѣбучевъ оврагъ, рѣка Волга, Никольская ул. до Константиновской, Констант. до Александровской и Александровск. до Глѣбучева оврага. Улицы: В. Затонная, Милліонная, Покровская, Б. Сергіевская, М. Сергіевск., Сѣвряна, Вознесенская, Полицейская, Пріютская, Гимназическая, Соборная, Никольская, Мясницкая, Александровская, Константиновская, Б. Кострижная, Нѣмецкая, Армянская, Введенская, Царицынская, Московская, Соляная, Тулушная, Сѣверная, Часовенная, Валовая, Цыганская, Старо-Острожная, Татарская, Нижняя, Кузнечная; переулки: Песковскій, Обуховскій, Нескучный, Князевскій и Гимназическій; взвозы: Бабушкинъ, Гимназическій, Пріютскій, Князевскій, Полицейскій, Монастырскій, Московскій, Троицкій и каузь Глѣбучева оврага; площади: Театральная, Хлѣбная, Соборная, Михайло-Архангельская, Старо-Соборная.

Личный составъ. Приставъ надв. сов. А. И. Прушковъ. Помощники: Н. В. Богородицкій и В. П. Протопоповъ. Околоточные надзиратели: С. М. Барановъ, Е. И. Заикинъ, Д. И. Побѣдоносцевъ, П. К. Зябловскій, А. Л. Чебышевъ; завѣд. сыскнымъ отд. пом. пр. Козловъ. Письмоводитель — вакансія.

## Четвертая полицейская часть.

(Соколовская, телеф. № 10).

Жителей  $\frac{10573 \text{ м.}}{15681 \text{ ж.}}$  Границы: съ восточной стороны рѣка Волга, съ сѣвери. Соколовая гора, съ южной Глѣбучевъ оврагъ и границы 3 и 1 частей и съ западной — одна сторона Камышинской, входящая въ составъ 1 пол. части. Улицы: Затопская съ Затонь, Глѣбучевъ оврагъ одна сторона отъ Казанскаго моста до Александровской ул., Кирпичная, Б. Горная, Соколовая, М. Горная, Б. и М. Садовыя, М. Соляная, Покровская, М. Сѣверная, Красновая, Буточная, М. Затонская, Б. и М. Сергѣевскія, Знаменскій переулокъ, Столыпинъ переулокъ, Рождественская, Черный дворъ, Веселая, Соколовскій пер., Вознесенская, Полицейская, Приютская, Гимназическая, Соборная, Никольская, Мясницкая, 1-я Садовая, 1-й Масленниковъ выселокъ, Вѣтряный пер., 2, 3 и 4 Масленниковы выселки, Александровская, Павловская, Дубовская, Петровская, Б. Садовая, Пристанская, Кокуевскій пер., Симбирская, Безъимянный пер., Преображенская, Благовѣщенская, Успенская, Пантелѣвская, Зеленая, Балашовская, Сердобская, Воскресенская, Вольская, Ильинская, Крестовоздвиженская, Галкино-Враская, Хвалынская и Камышинская, одна сторона; Площади: Соляная, Духосошественская (съ базаромъ), Покровская (тоже) и площадь у Симбирской и 1-й Садовой ул.

Личный составъ. Приставъ кол. рег. К. А. Тифловъ. Помощники: И. А. Вихеревъ и К. А. Бѣлявинъ. Околоточные надзиратели: Н. Н. Орловъ. Письмоводитель — вакансія.

Брандмейстеръ пожарной команды г. Васильевъ, жив. при 3 полицейской части.

## Уѣздное Полицейское Управление.

(Констант. ул., д. Шкарпейкина).

Уѣздный исправникъ кол. ассес. И. А. Гребенчуновъ. Помощникъ его н. с. Н. А. Орловъ. Секретарь тит. сов. Н. М. Эрастовъ; столовая. к. р. Н. Н. Вологинъ и к. р. В. И. Доброхотовъ. Приставъ 1-го ст. Сар. у. М. Я. Румянцевъ.

# Духовное Вѣдомство.

## Православнаго исповѣданія.

Епархіальный архіерей—преосвященный Іоаннъ, епископъ саратовскій и царицынскій.

### Саратовская духовная консисторія.

Члены консисторіи: П. А. Смирновскій, П. І. Чудновскій, А. А. Бѣловъ, І. В. Ивановскій, А. С. Урбановъ, свящ. А. Е. Смирновъ.

Секретарь консистор.—надв. сов. К. Г. Рыбинъ.

Столоначальники консисторіи: В. И. Куткинъ, В. С. Бѣляевъ, А. П. Ливановъ, В. М. Кекинъ.

Казначей Л. Х. Тивановъ.

Регистраторъ П. И. Виноградовъ.

Архивариусъ С. М. Смирновъ.

Секретарь его преосвященства—губ. секр. В. А. Софинскій.

### Соборы, приходскія, домовыя церкви и монастыри въ г. Саратовѣ.

1) Александро-Невскій кафедральный соборъ (освящ. въ 1826 г.).  
Федральный протоіерей—Іаковъ Васильевичъ Ивановскій. Ключарь—  
пр. Алексѣй Степановичъ Урбановъ. Прот. Андрей Михайловичъ Ро-  
зандъ. Свящ. Степанъ Іосифовичъ Красновъ.

2) Свято-Троицкій (старый соборъ, существуетъ болѣе 200 лѣтъ).  
Священники: Г. И. Махровскій, И. В. Соколовъ.

### Приходскія.

3) Казанская (придѣлы перестроены въ 1820 г.). Свящ. А. Е. Смирновъ.

4) Покровская (на „Горахъ“, основ. въ 1860 г.). Свящ. П. Я. Палимпестовъ, Н. Г. Лебедевъ, В. С. Ировъ.

5) Богородице-Владимірская (Маминская тожъ), основ. въ 1865 г. Прот. С. С. Поздневъ. Свящ. Н. И. Тиховъ.

6) Иоанно-Предтеченская (Красный Крестъ), основ. въ 1838 г. Свящ.: К. А. Добронравовъ, М. Я. Дроздовъ и А. А. Александровскій.

7) Вознесенско-Стѣнновская (Митрофановская), основ. въ 1838 г. Прот. А. А. Бѣловъ. Свящ. А. М. Хитровъ. Свящ. В. М. Соколовъ.

8) Сретенская (Петропавловская) основ. въ 1818 г. Прот. П. И. Чудновскій. Свящ. Н. Н. Ливановъ. Свящ. Е. А. Скопцовъ.

9) Крестовоздвиженская (Казачья) основ. въ 1843 г. Свящ. М. А. Протассовъ, Г. А. Лебедевъ, І. А. Софійскіи.

10) Введенская (основ. въ 1747 г.) Свящ. В. И. Каменновъ.

11) Спасо-Преображенская (основ. въ 1796 г.) Свящ. І. І. Карайскій. М. А. Бѣляевъ.

12) Духосошестввенская (постр. въ 1855 г.). Прот. А. И. Архангельскій. Свящ. В. М. Тверецій, М. И. Виноградовъ.

13) Вознесенско-Горянская (Михайло-Арханг.) осн. въ 1847 г. Прот. П. А. Смирновскій. Свящ. А. В. Шанскій.

14) Рождество-Богородицкая (Никольская) существ. болѣе 150 лѣтъ. Прот. С. Н. Соколовъ.

15) Ильинская (основ. въ 1818 г.). Свящ.: Е. А. Маноевъ, І. Ф. Злоторунскій, П. В. Архангельскій.

16) Княже-Владимірская (основ. въ 1888 г.). Свящ. А. Моногеновъ.

17) Воскресенская (Кладбищенская) основ. въ 1844 г. М. М. Розановъ. Свящ. Н. П. Смирновскій и П. С. Бѣгучевъ.

18) Нерукотворенно-Спасная (Сергіевская) основ. въ 1825 г. Прот. Л. І. Нечаевъ.

### Единовѣрческія.

1) Покровская (основ. въ 1780 г.). Свящ. І. К. Кузьминъ.

2) Спасо-Преображенская. Свящ. І. Н. Кипрскій.

3) Агрипининская (Кладбищенская) основ. въ 1841 г. Свящ. І. М. Рахинскій.

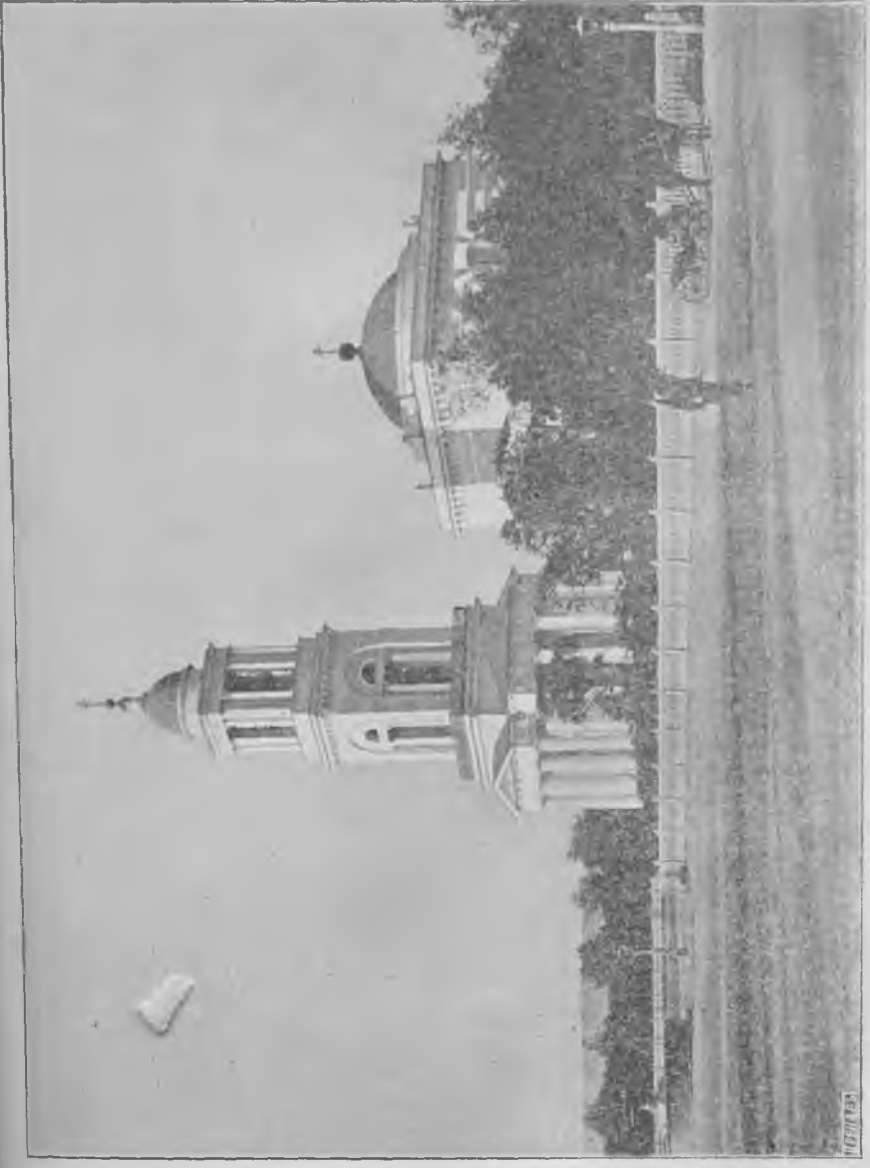

Церковь тако съ разрешенія полиция.

**Александр-Невскій Кафедральный соборъ**



## Монастыри въ Саратовѣ.

1) **Спасо-Преображенскій** (мужской на настоящемъ мѣстѣ) основ. въ 1815 г. Управляющій монастыремъ игуменъ **Иеронимъ**.

2) **Крестовоздвиженскій** (женскій). Игуменья **Евлампія**. Прот. А. И. **Флегматовъ**. Свящ. А. В. **Серебряковъ**.

## Д о м о в ы я

1) **Маріи-Магдалинская** (основ. въ 1897 г.). При институтѣ благородныхъ дѣвиць. Прот. Михаилъ Александровичъ **Соколовъ**.

2) **Кирилло-Мефодіевская** (основ. въ 1870 г.) при 1-й мужск. гимназіи. Прот. Николай Васильевичъ **Свѣтовидовъ**.

3) **Введенская** (основ. въ 1870 г.) при епархіальнымъ женскомъ училищѣ. Свящ. инспекторъ уч. Александръ Сергѣевичъ **Виноградовъ**.

4) **Александро-Невская** (основ. въ 1873 г.) при Александровскомъ ремесленномъ училищѣ. Прот. Левъ Іоанновичъ **Владыкинъ**.

5) **Всѣхъ Скорбящихъ** (основ. въ 1861 г.) при Александровской земской больницѣ. Прот. Георгій Виссаріоновичъ **Часовниковъ**.

6) **Маріи-Магдалинская** (основ. въ 1859 г.) при Маріинскомъ дѣтскомъ пріютѣ. Свящ. І. Е. **Рождественскій**.

7) **Св. благовѣрнаго князя Михаила Черниговскаго** (основ. въ 1878 г.) при Галкинскомъ учебно-исправительн. пріютѣ. Свящ. В. І. **Селезневъ**.

8) **Свято-Троицкая** (основ. въ 1889 г.) при епархіальной богадѣльнѣ. Свящ. М. А. **Полянскій**.

9) **Николаевская** (основ. въ 1865 г.) при исправительномъ арестантскомъ отдѣленіи. Свящ. І. І. **Алѣевъ**.

10) **Тихвинской Божіей Матери** (основ. въ 1833 г.) при тюрем. замкѣ. Свящ. Н. В. **Исуловъ**.

11) **Алексіево-Сергіевская** (основ. въ 1893 г.) при реальномъ училищѣ. Свящ. С. П. **Ильменскій**.

12) **Покровская** (основ. въ 1888 г.) при общежитіи учениковъ саратов. духов. семинаріи. Свящ. В. Е. **Невзоровъ**.

13) **Іоанно-Богословская** (основ. въ 1855 г.) при духовной семинаріи. Прот. П. А. **Бобровъ**.

14) **Григорія Богослова** (основ. въ 1895 г.) при духовномъ училищѣ. Свящ. П. Н. **Быстрицкій**.

15) **Николаевская желѣзнодорожная** (постр. въ 1898 г.). Свящ. А. И. **Траецкій**.

Крестовая — настоятель храма прот. Орловъ. Духовникъ его преосвященства іеромонахъ Діонисій.

Киновійская — настоятель іеромонахъ Евстратій.

Экономъ архіер. дома протоіер. В. М. Орловъ.

### Благочинные г. Саратова.

Кафедральнаго собора — прот. Іаковъ Ивановскій.

Приходскихъ церквей — прот. Симеонъ Позднєвъ.

Домовыхъ церквей — прот. Михайлъ Соколовъ.

Единобѣрческихъ церквей — Свѣц. Іоаннъ Кузьминъ.

### Часовни г. Саратова.

1) Каменная часовня на Театральной площади построена саратовскимъ цеховымъ обществомъ въ память спасенія Государя Императора Александра II-го отъ угрожавшей опасности 4-го апрѣля 1866 года; освящена 4-го апрѣля 1869 года преосвященнымъ Іоанникіемъ, нынѣ митрополитомъ кіевскимъ и галицкимъ; часовня эта приписана къ Александро-Невскому собору и въ ней устроенъ алтарь на средства купца Егорова.

2) Двѣ каменныхъ часовни съ постановленными въ нихъ св. иконами при воротахъ Срѣтенской церкви, на Московской улицѣ.

3) Каменная часовня при Казанской церкви, на Покровской улицѣ, выстроена въ 1864 году ижеденіемъ бывшаго церковнаго старосты Александра Почеченина.

4) Каменная часовня при Іоанно-Предтечинской церкви (Красный Крестъ), на Большой Сергіевской улицѣ.

5) Каменная часовня при той-же церкви на закрытомъ бывшемъ кладбищѣ надъ гробами Панчулидзевыхъ; внутри ея никакого устройства нѣтъ; приписана къ Ильинской церкви.

6) Двѣ каменныхъ часовни по обѣимъ сторонамъ воротъ на Воскресенскомъ кладбищѣ.

7) Каменная часовня при саратовскомъ тюремномъ замкѣ, выстроенная купцомъ Кувардинымъ для сбора добровольныхъ подаяній на украшеніе и содержаніе церкви.

8) Каменная часовня въ честь иконы Иверской Богоматери; сооружена въ началѣ 1880 года на верхнемъ базарѣ, близъ мясного корпуса, на средства мясныхъ торговцевъ г. Саратова, въ память достославнаго 25-ти-лѣтняго царствованія Государя Императора Александра II-го и многократнаго чудеснаго спасенія Его драгоцѣнной жизни отъ руки злодѣевъ; освящена преосвященнымъ Тихономъ 31-го августа 1880 года,

виѣстимостью 4 квадратныхъ аршина, высота ея 11 аршинъ, готическаго стила; внутри уставлена иконами; приписана къ Киновійской церкви; добротныя дальня, поступающія въ часовню, употребляются на поддержаніе богоугодныхъ заведеній--бесплатной столовой и бесплатной школы, при Киновіи учрежденныхъ.

9) Каменная часовня при церкви женскаго Крестовоздвиженскаго монастыря на Покровской улицѣ, уставленная иконами. существуетъ со времени основанія монастыря.

10) Деревянная часовня при томъ же Крестовоздвиженскомъ монастырѣ, сзади его, на берегу Волги; выстроена съ незапамятныхъ временъ надъ колодцемъ съ горько-соленою водою; часовня уставлена иконами и въ ней на Десятую Пятницу по Пасхѣ служитя духовенствомъ монастыря молебень при громадномъ стеченіи народа.

11) Двѣ часовни при саратовскомъ Спасопреображенскомъ монастырѣ, уставлены иконами, существуютъ со времени основанія монастыря; изъ нихъ одна маленькая, деревянная, съ имѣющимся въ ней колодцемъ чистой, годной для питья воды, а другая—большая, каменная, отдѣльно отъ монастырской ограды, на большой проѣзжей дорогѣ, между монастыремъ и православнымъ кладбищемъ.

12) Двѣ каменныхъ часовни при воротахъ православнаго кладбища; въ одной изъ этихъ часовенъ служитя молебень; обѣ часовни построены неизвѣстно когда; украшены иконами.

### Крестные ходы.

23-го іюня, въ день срѣтенія иконы Б. М. Владимірскія, въ г. Саратовѣ ежегодно совершается крестный ходъ изъ всѣхъ приходскихъ церквей во Владимірскую церковь на сѣнномъ базарѣ (Маминская). Иконы обносятся кругомъ города.

Въ день праздника Преображенія Господня, 6-го августа, ежегодно совершается съ незапамятныхъ временъ, крестный ходъ съ иконами изъ всѣхъ церквей въ мужской Спасопреображенскій монастырь при большомъ стеченіи народа.

Въ десятую пятницу по Пасхѣ ежегодно совершается крестный ходъ съ иконами, при громадномъ стеченіи народа, изъ церкви женскаго Крестовоздвиженскаго монастыря къ часовнѣ этого монастыря, стоящей на берегу Волги, для служенія молебна съ водосвятиемъ надъ имѣющимся въ часовнѣ колодцемъ горько-соленой воды. Крест. ходъ этотъ существуетъ съ основанія самаго монастыря.

## С В Я Т Ы Н И.

Въ Троицкой церкви г. Саратова (старый соборъ) имѣется старинный чудотворный образъ Нерукотвореннаго Спаса, который ежедневно берется для служенія предъ онымъ молебновъ на дома благочестивыми гражданами города. — Образъ сравн. небольшого размѣра, въ ризѣ.

Въ Киновійской церкви имѣется большой (выше роста большого человека) деревянный, обложенный серебряною ризою, крестъ, весьма древняго письма. По преданію, крестъ этотъ приплылъ къ городу по рѣкѣ Волгѣ. Крестъ почитается чудотворнымъ, весьма уважается раскольниками. Вслѣдствіе громадности и тяжести, въ крестныхъ ходахъ носятъ только въ самыхъ крайнихъ случаяхъ, какъ, напр., при эпидеміяхъ, сильномъ бездождіи и т. п.

### Полковья церкви.

При бригадѣ имѣется 2 церкви: 1-я около казармы Бобруйскаго баталіона и другая при казармахъ Хвалынскаго баталіона.

### Римско-католическое духовенство.

Тираспольскій епархіальный епископъ **Антоній Церръ.**

### Тираспольская консисторія.

Предсѣдатель прелатъ архидіаконъ **Гаспаръ Бачевскій.**

Члены: каедр каноникъ **Рафаиль Флекъ.** Каедр. каноникъ **Іосифъ Круминскій.** Каедр. мансіонеръ **Францъ Шергеръ.**

Секретарь консисторіи Кол. Ас. **Ю. А. Домбровскій.**

Присутствіе съ 11<sup>1/2</sup> часовъ утра по 1<sup>1/2</sup> дня.

Римско-католич. каедральн. соборъ основанъ въ 1805 г. Настоятель — каедральный мансіонеръ гр. **Георгій Шембекъ.**

### Лютеранскаго и реформатскаго вѣрисловѣданія.

Храмъ, во имя св. Маріи, основанъ въ 1793 г. (Никольская ул., с. д.). Настоятель и протѣвъ ев. лютеранскихъ и реформатскихъ церквей округа нагорной стороны рѣки Волги — пасторъ саратовскаго ев.-лютеранскаго прихода **Густавъ Адольфовичъ Томсонъ.** Протѣвъ — адъюнктъ пасторъ **Романъ.**

Церковный совѣтъ: членъ по званію, мѣстный пасторъ пробствъ Густавъ Адольфовичъ **Томсонъ**.

Предсѣдатель по выбору — куп. Эммануилъ Ивановичъ **Борель**; члены по выбору: п. п. гр. Ив. Ив. **Зейфертъ**, куп. А. И. **Крафтъ**, куп. К. К. **Рейнеке**, ст. сов. Я. Ф. **Меклеръ**, куп. А. П. **Кейль**, куп. А. А. **Клейнъ**, куп. И. А. **Коберъ**, куп. Д. В. **Зейфертъ**, куп. К. К. **Миллеръ** и оконч. курсъ университета К. А. **Штафъ**.

Секретарь совѣта П. И. **Кисса**.

Синодальное собраніе пасторовъ ев.-лютеранск. и реформатскихъ приходовъ нагорной и луговой сторонъ рѣки Волги (Никольская, д. лютеранской церкви).

Предсѣдатели: пробствы нагорной и луговой сторонъ Волги. Члены — всѣ пасторы Саратовской и Самарокой губ.

### М о и с е е в а з а к о н а .

Правительственный равнинъ Саратовской губ. — врачъ Аріій Константиновичъ **Шульманъ** (Грошов., № 9).

Временная молельня по Московской ул., въ д. Панкратова. Постоянная молельня (не докончена) по Ст.-Остр. ул., между Вольской и Ильинской.

### Хозяйственное правленіе саратовской Евр. молельни.

Предсѣдатель: А. Л. **Левъ**.

Помощникъ прис. пов. Л. Г. **Перельманъ**.

Члены: И. С. **Левковичъ**, инженеръ И. И. **Рабиновичъ**, Е. С. **Розенталь**, д-ръ В. М. **Брусинъ**.

### Магометанскаго исповѣданія.

(Татарская ул., между Александров. и Никольск.).

Старшій ахунъ Саратов. губ. — вакансія. Мулла-Хатынь. саратовской мечети — Мухаметжанъ Заинетдиновичъ **Енгальчевъ**.

Попечители мечети: сар. мѣщ. Д. А. **Акчуринъ**, сар. куп. И. **Курамшинъ**.

**Пробирное учрежденіе.**

(Армянская ул., домъ Артамонова.)

Саратовскій губернскій пробиреръ—кол. секр. Витольдъ Іосифовичъ Лабунскій.

Пріемъ издѣлій для испытанія и заклеяенія во вторникъ, четвергъ и субботу отъ 10 до 12 час.

**Губернское Казначейство.**

(Соборная площадь, зданіе присутств. м.)

Губернскій казначей—ст. сов. Николай Федоров. Миллеръ. Помощн. казначей—кол. сов. Николай Михаил. Родіоновъ. Стар. бухгалтер.—над. сов. В. С. Ясинскій. Бухгалтеры:—над. сов. К. Р. Никулинъ, А. И. Мѣшковъ, П. Н. Красновъ, В. В. Сокольскій.

Кассиры: М. Н. Щекинъ, А. П. Спасскій, В. А. Клоновъ, Н. Н. Ченмаревъ. Письмоводитель—С. Н. Шабловскій.

**Саратовское Губернское Акцизное Управленіе.**

(Уголь Мало-Сергіевской и Бабушкина взвоза, домъ Гульдина, телефонъ № 178.)

Управляющій акцизными сборами дѣйств. ст. сов. Сальвадоръ Михайловичъ Моласъ.

Старшій ревизоръ: надв. сов. Георгій Александр. Поножинъ.

Младшій, кол. сс. М. Е. Сокольскій.

Чиновн. по судеб. части. ст. сов. Борисъ Александр. Араповъ.

Младшій техникъ кол. сек. Л. І. Журавскій.

Секретарь надв. сов. Н. А. Руберовскій.

И. д. бухгалтера В. П. Минкевичъ.

Помощник. секрет. В. Н. Кедровъ.

**1-е Окружное Акцизное Управленіе.**

(Митрофаніевская площадь, д. Болдыревой, телеф. № 179.)

Надзиратель округа кол. сов. Михаил. Петровичъ Постниковъ.

Старшіе помощ. надзирателя: надв. сов. Н. Ф. Вязовскій, Е. С. Шаринъ, А. А. Арнольди, В. С. Успенскій.

Млад. помощ. надзир. И. Д. Бахаревъ, М. Н. Будзко.

Дѣлопроизвод.—Н. С. Чернышовъ.

Старшіе контролеры; Н. П. Гусевъ, П. И. Бенедиктовъ, Л. С. Суворинъ, Ф. С. Калюшъ-Островскій.

## Губернское по питейнымъ дѣламъ присутствіе.

Предсѣдатель—Губернаторъ.

Члены: вице-губернаторъ, губернской предводитель дворянства, управляющій казенною палатою, управляющій акцизными сборами, прокуроръ окружнаго суда, предсѣдатель губернской земской управы и городской голова.

Завѣдывающій дѣлопроизводствомъ надв. сов. Н. А. Руберовскій.

---

## Государственный контроль.

Контрольная палата.

(Уголь Никольской и Нѣмецкой ул., телеф. № 193.)

Управляющій дѣйст. ст. сов. Михаилъ Васильевичъ **Соловьевъ**.

Старшій ревизоръ: над. сов. Федоръ Ивановичъ **Георгіевичъ**.

Младшіе Ревизоры: кол. сов. Тимофей Григ. **Сѣдаковъ**, кол. ас. Павелъ Григор. **Ключаревъ**.

Секретарь—тит. сов. Дмитрій Яковл. **Троицкій**.

Помощн. ревизоров.—над. сов. П. А. **Алексѣевъ**, над. сов. Н. П. **Семеновъ**, над. сов. В. Э. **Бѣлявскій**, над. сов. А. И. **Нострицкій**.

Счетные чинов.: Н. П. **Елпидинскій**, Л. Т. **Сѣдаковъ**, И. О. **Кеноваловъ**, Н. Д. **Поляковъ**.



# Военное вѣдомство,

## Управление 57 пѣхотной резервной бригады.

(Уг. Вольской и Царицынской, д. Федоровой, № 34).

Начальник бригады генераль-маіоръ Викторъ Федоровичъ **Ильинскій**.

Штабъ-офицеръ при управленіи генеральнаго штаба полковникъ Сергѣй Александровичъ **Зубовъ**.

Старшій адъютантъ управленія штабсъ-капитанъ Лонгинъ Феодосьевичъ **Горяный**.

Бригадный врачъ статскій совѣтникъ Митрофанъ Александровичъ **Круглевскі**

Священникъ Александро-Невской церкви 57 пѣхотной резервной бригады Василий Константиновичъ **Борисоглѣбскій**.

---

## 225 Лѣсной резервный баталіонъ.

(Городскія казармы на Московской площади).

Командиръ баталіона полковникъ Александръ Константиновичъ **Рейхенбахъ**.

Младшій штабъ-офицеръ подполковникъ Антонъ Дмитріевичъ **Лебедевъ**.

Завѣдующій хозяйствомъ капитанъ Иванъ Никитичъ **Соловьевъ**.

Баталіонный адъютантъ поручикъ Ф. А. **Стрепетовъ**.

Баталіонный казначей поручикъ И. А. **Волосевичъ**.

Завѣдывающій оружіемъ поручикъ И. С. **Иваничій**.

Дѣлопроизводитель по хозяйственной части кол. секр. И. Н. **Павловъ**.

Завѣдывающій учебной командой штабсъ-капитанъ А. А. **Гаазе**.

Завѣдывающій охотничьей командой поручикъ П. И. **Головачевъ**.

Завѣдывающій швальней подп. Н. А. **Артеменно**.

---

## Командиры ротъ.

1-й роты капитанъ С. С. **Свирскій**, 2 штабсъ-капитанъ **И. Ф. Шуневичъ**,  
3 капитанъ А. А. **Виноградовъ**, 4 капитанъ К. А. **Тылинскій**, 5 штабсъ-капитанъ Х. Я. **Александровичъ**.

---



### Младшіе офицеры.

Штабс-капитанъ В. В. **Бабарыко**, П. М. **Замбржицкій**, Ф. А. **Салуба**,  
М. В. **Голиковъ**.

### Поручики.

Н. Л. **Мицезичъ**, П. П. **Лосминскій**, В. П. **Овчинниковъ**, М. В. **Зенкевичъ**,  
К. К. **Шиманскій**, С. А. **Кривцовъ**, А. Р. **Елагинъ**, П. С. **Сіоницкій**, П. В.  
**Быховскій**, П. П. **Безкоровайный**, И. П. **Францельвъ**.

### Подпоручики.

Н. Э. **Борицкій**, И. А. **Орловъ**, А. И. **Шошинъ**, И. Г. **Муравлевъ**, С. К.  
**Покровскій**, Д. А. **Орловъ**.

Старшій врачъ колл. сов. Венцеславъ-Александръ Викторовичъ  
**Шианскій**.

### 226 Бобрыйскій резервный баталіонъ.

(Городскія казармы, близъ пассажирскаго вокзала).

Командиръ баталіона полковникъ **Василій Александровичъ Сачковскій**.  
Младшій штабс-офицеръ подполковникъ **Николай Максимовичъ**  
**Дмитріевъ**.

Завѣдывающій хозяйствомъ капитанъ В. Э. **Хозинъ**.

Баталіонный адъютантъ штабс-капитанъ А. Я. **Карташевъ**.

Баталіонный казначей поручикъ П. П. **Артюшковъ**.

И. д. завѣдывающаго оружіемъ поручикъ Д. А. **Дудинъ**.

И. д. Завѣдывающ. учебной командой штабс-капитанъ Э. Ф.  
**Карлсбергъ**.

И. д. дѣлопроизводителя по хозяйственной части губ. сек. П. А.  
**Алекстевъ**.

И. д. завѣдывающаго охотничьей командой поручикъ П. И. **Томичъ**.

Завѣдывающій швальней штабс-капитанъ К. А. **Янушкевичъ**.

### Командиры ротъ.

1-й роты капитанъ Н. Ф. **Бѣлугинъ**, 2-й капитанъ П. К. **Бучинскій**,  
3-й капитанъ П. Д. **Ишевскій**, 4-й капитанъ Ф. П. **Лагикъ**, 5-й капитанъ  
А. Я. **Горунвичъ**.

### Младшіе офицеры.

Штабс-капитанъ И. Г. **Нусбергъ**, А. В. **Моистевъ**, Г. Я. **Ковальскій**.

## Поручики.

С. С. Анисимовъ, В. Д. Федоровскій, Я. И. Прокопцевъ, Д. Ф. Дунинъ-Марцинкевичъ, А. П. Ельницкій, И. Н. Саблинъ, Г. И. Федоровъ, А. Д. Ивановъ, Д. Д. Покидайловъ, А. Д. Павловскій, А. А. Насальчукъ, Н. Н. Логвиновъ, Т. К. Урбановичъ.

## Подпоручики.

П. В. Цѣшковскій, В. Г. Кузьминъ, В. Д. Федоровъ.  
Старшій врачъ стат. совѣт. Игнатій Казиміровичъ Ласкій.  
Младшій врачъ надв. сов. Г. Я. Абрамовичъ.

## 227. Балашовскій резервный баталіонъ.

(Городскія казармы, близъ пассажирск. вокзала).

Командиръ баталіона полковникъ Андрей Николаевичъ Снворцовъ.

Младшій штабъ-офицеръ подполковникъ Василій Александровичъ

Панкратьевъ.

И. д. завѣдывающаго хозяйствомъ штабъ-капитанъ А. Д. Скорняковъ.

Баталіонный адъютантъ поручикъ В. В. Якубовичъ.

И. д. баталіоннаго казначея поручикъ А. С. Дьяконовъ.

Завѣдывающій оружіемъ поручикъ В. С. Курныгинъ.

Дѣлопроизводитель по хозяйственной части кол. сек. В. С. Ивановъ.

Завѣдующій учебной командой штабъ-капитанъ П. Ф. Шацкскій.

Завѣдующій охотничьей командой штабъ-капитанъ Г. И. Сви-  
дѣрскій.

Завѣдующій швальней штабъ-капитанъ А. С. Уфнярскій.

И. д. дѣлопроизводителя баталіоннаго суда поручикъ Н. Л. Тихомировъ.

## Командиры ротъ.

Капитаны: 1-роты В. А. Олешкевичъ, 2-й А. Н. Ежовъ, 3-й Б. С. Острожниковъ, 4-й С. С. Романовскій, 5-й А. И. Червонка.

## Младшіе офицеры.

Штабъ-капитаны: П. Л. Вагнеръ, Л. А. Зельницкій, А. А. Быковъ,

## Поручики.

Л. Г. Алфимовъ, Н. В. Старковъ, П. М. Леонидовъ, И. А. Тумазовъ,  
В. І. Згерскій-Кашо, В. М. Кандидатовъ, П. Д. Москемчевъ, Г. С. Новицкій.

## Подпоручики.

А. В. Скрипичъ, К. В. Смирновъ, М. А. Колтуновъ, В. Н. Даниловъ, Н. М. Румянцевъ, К. Д. Рыкачевъ, А. Г. Феррари, В. П. Гвоздевъ, Ф. П. Клевинъ, В. А. Кратъ.

Старшій врачъ кол. сов. Данилъ Павловичъ Шибиневичъ.

Младшій врачъ титул. сов. А. Д. Лабзинъ.

## 228 Хвалынскій резервный баталіонъ.

(Городскія казармы на Московской площади).

Командиръ баталіона полковникъ Митрофанъ Александровичъ Надѣинъ.

Младшій штабъ-офицеръ подполковникъ Юсифъ Никаноровичъ Тихоновъ.

И. д. завѣдывающ. хозяйств. штабсъ-капитанъ Н. А. Трутневъ.

Баталіонный адъютантъ поручикъ И. Л. Витушкинъ.

И. д. баталіон. казначел поручикъ А. М. Разумовъ.

И. д. завѣдыв. оружіемъ подпоручикъ В. М. Надѣинъ.

Дѣлопроизводитель по хозяйственной части губ. сек. Л. А. Гладильщиковъ.

И. д. завѣдывающ. учебн. командой штабсъ-капитанъ Ф. А. Жейма

И. д. завѣдывающ. охотничьей командой штабсъ-капитанъ К. И. Шиманскій.

Завѣдывающій швальней поручикъ К. К. Петряевскій.

Завѣдыв. своднымъ лазаретомъ поручикъ Е. И. Маруновъ.

Библіотекаръ офицерск. собранія поручикъ Е. А. Лисовскій.

И. д. дѣлопроизводит. баталіон. суда подпоручикъ М. А. Ражевъ.

## Командиры ротъ.

Капитаны: 1-й роты К. М. Емельяновъ, 2-й Ф. А. Зубовъ, 3-й М. И. Будринъ, 4-й А. П. Соколовъ, Л. П. Борисовъ.

## Младшіе офицеры.

Штабсъ-капитаны: В. В. Крыловъ, К. П. Дубяго, Р. П. Глазыринъ, В. А. Боцевичъ, Г. С. Шаровскій.

## Поручики.

Т. К. Салтовскій, С. А. Кузьминъ, А. И. Строгановъ, В. И. Волковъ, П. Н. Воскобойниковъ, Н. П. Яроцкій, В. И. Аристовскій, Н. Н. Рахмановъ, К. Я. Поповъ.

### Подпоручики.

М. В. Лебедевъ, В. М. Кондратенко, М. И. Сергѣевскій, Н. И. Коноковъ,  
А. А. Павловскій.

Старшій врачъ кол. сов. Иванъ Николаевичъ Колокольниковъ.

Младшій врачъ В. А. Свѣнцицкій.

Классный оружейный мастеръ кол. рег. Р. М. Третьяковъ.

### Управление резервной артиллерійской бригады.

(Константиновская ул., домъ Андреевой, № 14.)

Командиръ бригады генераль-маіоръ Владиміръ Ивановичъ Амосовъ.

Бригадный адъютантъ шт.-кап. Владиміръ Ивановичъ Дмитріевъ.

Бригадный казначей поручикъ В. П. Курдюмовъ.

Старшій врачъ кол. сов. Владиславъ Варфоломѣевичъ Завадскій.

Младшій врачъ докт. мед. А. Л. Владыкинъ.

Ветеринарный врачъ кол. ас. К. М. Тихоміровъ.

### Управление 1-го дивизиона при 1-й батарее.

Командиръ дивизиона полковникъ Петръ Гавриловичъ Свирцовъ.

Дивизионный адъютантъ П. П. Загоскинъ.

### 1-я батарея.

(Уголь Большой Сергѣевской и 2-й Садовой ул., д. Юренкова, № 90.)

Командиръ батареи подполковникъ Дмитрій Николаевичъ Багаевскій.

Старшій офицеръ капитанъ М. Н. Васильевъ.

Завѣдывающ. хозяйствомъ капитаны Н. П. Федоровъ, А. П. Левашовъ.

Младшіе офицеры: шт.-капитаны: Е. Л. Слухоцкій, И. М. Мазальскій,

В. А. Васильевъ.

Поручикъ А. Н. Зеленскій.

Подпоручикъ П. В. Крузе.

Дѣлопроизводитель над. сов. В. С. Проселковъ.

### 2-я батарея.

(Московская площ., уголь Бол. Казачьей и Желѣзнодорожной ул.,  
д. Богданова, № 101.)

Командиръ батареи подполковникъ Владиміръ Францевичъ Гедройцъ.

Старшіе офицеры капитанъ Богдановъ и завѣдывающій хозяйствомъ  
капитанъ Д. Г. Муранецъ.

Младшіе офицеры: штабсъ-капитанъ А. В. Крузе.

Поручики: Л. А. Вильмисъ, Н. П. Бучинскій.

Дѣлопроизводитель кол. сек. П. Н. Ивановъ.

**Управление 2 дивизиона.**

(При 4 баттареѣ.)

Командиръ дивизиона—*вакансія*.

И. д. дивизионнаго адъютанта подпоручикъ А. А. Яблочниковъ.

**3-я батарея.**

(Московская площ., домъ Богданова, № 103.)

Командиръ батареи подполковникъ Леонидъ Ивановичъ Стоговъ.

Старшіе офицеры: капитанъ Ф. И. Гельвихъ.

Завѣдывающій хозяйствомъ штабсъ-кап. Н. Д. Вальковъ.

Младшіе офицеры: штабсъ-кап. Н. С. Овчаровъ, І. Ф. Сивицкій.

Завѣдывающій командой трубачей штабсъ-кап. Ю. А. Шахматовъ.

Поручики: Д. В. Гусевъ, А. Д. Николаевъ.

Дѣлопроизводитель надв. сов. Дышманъ.

**4-я батарея.**

(Уголь Ильинской и Петинской ул., д. бывш. Карташова.)

Командиръ батареи подполковникъ Николай Феопентовичъ Кожевинъ.

Старшіе офицеры: капитанъ Г. А. фонъ-Витте.

Завѣдывающій хозяйствомъ штабсъ-кап. Е. Е. Ефремовъ.

Младшіе офицеры: штабсъ-кап. Н. Н. Янишевскій, А. Д. Гордѣевъ.

Поручикъ А. Н. Янишевскій.

Дѣлопроизводитель надв. сов. А. А. Рейхардтъ.

**5-я батарея.**

(Константиновская ул., домъ № 19.)

Командиръ батареи подполковникъ Николай Павловичъ Костылевъ.

Старшіе офицеры: завѣдыв. хозяйствомъ капит. А. М. Ивановъ, капитанъ Д. П. Шепатовскій.

Младшіе офицеры: Г. Н. Кохлевскій, В. Н. Жуковъ.

Поручики: В. И. Егоровъ, Н. И. Авграль.

Дѣлопроизводитель надв. сов. А. М. Хауке.

**Камера военнаго слѣдователя.**

(Камышинская ул., домъ Грудистова, № 89.)

Военный слѣдователь Казанскаго военнаго округа саратовскаго участка—подполковникъ Николай Дмитріевичъ Калининъ.

**Саратовскій продовольственный магазинъ.**

Смотритель продовольственнаго магазина **Рутновскій.**

**Саратовскій мѣстный лазаретъ.**

(Состоящій при управленіи саратовскаго уѣзда воинскаго начальника, Ильинская площ., д. Деконской).

Старшій врачъ—кол. сов., докторъ мед. Мечиславъ Войцеховичъ **Машковскій.**

И. д. завѣд. лазаретомъ — поруч. Гаврилъ Сергѣевичъ **Воробьевъ.**

Классный медицинскій фельдшеръ—губ. сек. Феофиль Корниловичъ **Коломацкій.**

**Саратовская конвойная команда.**

(Панкратьевская ул., д. Гудковыхъ, № 110).

Начальникъ команды—капит. Александръ Петровичъ **Маньковскій.**

**Саратовское станичное правленіе 2-го отдѣла Астраханскаго казачьяго войска.**

(4-й части, Хвалынская ул., общественный станичный домъ):

Атаманъ Саратовской станицы — вахмистръ запас. Андрей Александровичъ **Деревягинъ.**

Помощникъ атамана—младшій урядникъ запас. Михаилъ Ивановичъ **Деревнинъ.**

Станичный казначей—отст. младш. урядн. Степанъ Дмитриевичъ **Маляновъ.**

Станичный фельдшеръ—старш. медицинск. фельдшеръ Ѳедоръ Корнѣевичъ **Храмовъ.**



# Министерство Юстиціи.

## Саратовская Судебная Палата.

(Угол. Никольской и Московской ул., д. Общества купцовъ и мѣщ.)

Старшій предсѣдатель тайн. сов. Викторъ Константиновичъ Александровъ.

Предсѣдатель 1-го уголовного департамента дѣйств. стат. сов. Леонидъ Ивановичъ Назроцкій. Члены 1-го уголовн. департ.: дѣйств. ст. сов. Иванъ Романовичъ Мирецъ-Имшенецкій, дѣйств. ст. сов. Александръ Дмитриевичъ Булгановъ, дѣйств. стат. сов. Порфирій Христофоровичъ Стаматовъ.

Секретарь С. В. Раздольскій, помощники секретаря: Л. Н. Поляковъ, В. И. Соколовъ.

Предсѣдатель 2-го уголовн. департамента старш. предсѣд. тайн. совѣт. Викторъ Константиновичъ Александровъ. Члены 2-го уголовн. департамента: ст. сов. Василій Петровичъ Соколовъ, дѣйств. ст. сов. Николай Ивановичъ Харизоменовъ, д. ст. сов. Исаакъ Егоровичъ Стельмаховичъ, ст. сов. Семенъ Алексѣевичъ Григорьевъ, ст. сов. Игнатій Гавриловичъ Орловъ.

Секретарь Б. П. Щербаковъ. Помощники: А. В. Мартыновъ, Б. Ф. Храпковскій, И. П. Ястребовъ, А. И. Славинъ.

Предсѣдатель гражданского департамента дѣйств. стат. совѣт. Викторъ Акимовичъ Орловъ.

Члены: дѣйств. ст. сов. Павелъ Прокофьевичъ Ястребовъ, ст. сов. Гаврилъ Васильевичъ Яновскій, ст. сов. Алексѣй Петровичъ Геевскій, ст. сов. Александръ Яковлевичъ Мейеръ, дѣйств. ст. сов. Анатолій Васильевичъ Лазаревскій, ст. сов. Ипполитъ Александровичъ Альдовскій, ст. сов. Николай Карловичъ Янценъ.

Секретарь Ф. В. Боссинъ — Помощники секретаря: Н. А. Араповъ, С. А. Уваровъ, Л. П. Мошинскій. — Судебные пристава: П. Ф. Снѣжинскій, К. И. Селаври.

Кандидаты на должности по судебному вѣдомству — старшіе: 1) К. Н. Левисъ, 2) Н. П. Лебедевъ, младшіе: 1) И. Г. Срывагинъ, 2) С. С. Найсеръ, 3) К. В. Федосѣевъ.

---

## Прокурорскій надзоръ судебной палаты.

Прокуроръ — дѣйств. стат. сов. Александръ Александровичъ Кобылинъ.

Товарищи прокурора: ст. сов. Захарій Григорьевичъ Деменно, ст. сов. Александръ Алексѣевичъ Трофимовъ, ст. сов. Яковъ Яковлевичъ Чемадуновъ, ст. сов. Сергѣй Николаевичъ Ястребцовъ.

Секретарь при прокурорѣ — Д. Б. **Федосѣевъ**.  
 Помощникъ секретаря — К. В. **Соколовъ**.  
 Экзекуторъ — П. Ф. **Снѣжинскій** (онъ-же и судеб. прист.)  
 Архивариусъ — К. И. **Селаври** (онъ-же судеб. приставъ)  
 Регистраторъ — М. Н. **Хмѣльновъ**.

### Саратовскій Окружной Судъ.

(Уголь Московской и Никольской ул., д. О-ва купцовъ и мѣщанъ,  
 телефонъ № 43).

Предсѣдатель — дѣйствит. ст. сов. Алексѣй Васильевичъ **Филоненко-Бородичъ**.

1-ое уголовное отдѣленіе. Предсѣдательствующій — ст. сов. Анатолий Николаевичъ **Гофманъ**.

Члены суда: ст. сов. Николай Николаевичъ **фонъ-Штокфишъ**, ст. сов. Михаилъ Андреевичъ **Половъ**.

Секретарь — Ф. П. **Жуновскій**.

Помощники секретаря: и. д. И. П. **Александровскій** и В. И. **Харцевъ**.

2-ое уголовное отдѣленіе. Товарищъ предсѣдателя ст. сов. Владимиръ Николаевичъ **Львовъ**.

Члены суда: ст. сов. Александръ Козьмичъ **Манжевскій**, ст. сов. баронъ Алексѣй Александровичъ **Фитингофъ-Шель**, ст. сов. Петръ Александровичъ **Румянцевъ**, ст. сов. Михаилъ Ивановичъ **Лупандинъ**.

Секретарь — А. Ф. **Вѣценоосцевъ**.

Помощники секретаря: Н. С. **Безсоновъ**, М. П. **Агаповъ**.

1-ое гражданское отдѣленіе. Товарищъ предсѣдателя ст. сов. Михаилъ Григорьевичъ **Розановъ**.

Члены суда: ст. сов. Сергѣй Капитоновичъ **Тренивъ**, ст. сов. Петръ Алексѣевичъ **Петровскій**, ст. сов. Александръ Николаевичъ **Моревъ**, над. сов. Францъ Андріановичъ **Роговскій**.

Секретарь — А. Н. **Загрековъ**.

Помощники секретаря: С. И. **Яновскій**, Я. А. **Введенскій**, и. д. Е. А. **Вавиловъ**.

2-ое гражданское отдѣленіе. Товарищъ предсѣдателя — ст. сов. Александръ Спиридоновичъ **Масловъ**.

Члены суда: ст. сов. Сергѣй Алексѣевичъ **Телѣгинъ**, ст. сов. Иванъ Васильевичъ **Звѣревъ**, ст. сов. Михаилъ Михайловичъ **Канищевъ**, ст. сов. Романъ Ивановичъ **Сендлеръ**.

Секретарь — П. А. **Колпиковъ**.

Помощники секретаря: Н. Н. **Габель**, и. д. А. С. **Свѣшниковъ**, и. д. А. Я. **Дейнесъ**.

Архивариусъ — И. А. **Дроздовъ**.

Регистраторъ — Н. П. **Борисовъ**.

Экзекуторъ — пом. секр. В. А. **Никольскій**.

Судебные пристава: И. И. **Чербовъ**, уголь Полицейской и Царицынской, д. Наумовыхъ. А. В. **Касатнинъ**, Грошовая ул., между Вольской и Александровской, сб. д.



## Прокурорскій надзоръ Окружнаго суда.

Прокуроръ надв. сов. Алексѣй Николаевичъ Силинъ.

Товарищи прокурора: ст. сов. Евгеній Федоровичъ Брюхановъ, кол. ас. баронъ Борисъ Николаевичъ Дельвигъ, кол. ас. Евгеній Ивановичъ Новичковъ, надв. сов. Тихонъ Матвѣевичъ Надеждинъ, надв. сов. Сергѣй Дмитриевичъ Коноваловъ, кол. ас. Павелъ Ивановичъ Ферлюдинъ, кол. ас. Николай Александровичъ Высоцкій, надв. сов. Алексѣй Петровичъ Зоринъ, кол. ас. Александръ Владиміровичъ Тимофѣевичъ, кол. ас. Дмитрій Никаноровичъ Алекѣевъ, надв. сов. Василій Васильевичъ Соковичъ, тит. сов. Сергѣй Александровичъ Юревичъ, тит. сов. Болеславъ Ивановичъ Околовичъ.

Секретарь при прокурорѣ Борисъ Георгіевичъ Газенвинель.

Судебные пристава: Н. И. Соколовъ-1-й, Крапивная ул. между Вольской и Ильинской, сб. д., П. С. Феокритовъ, Константиновская у, между Вольской и Ильинской, сб. д., П. А. Антоновъ, Садовая ул., за Желѣзн. дор., около депо, сб. д.

## Н о т а р і а т ь.

(Московская ул., зд. окр. суда).

И. д. старшаго нотаріуса Г. Р. Левитскій.

Помощникъ старш. нотаріуса Г. А. Исуповъ.

## Судебные слѣдователи при окружномъ судѣ.

1-й участ. П. Ф. Рудневъ, Больш. Казачья ул., д. Мошинскаго.

2-й участ. Р. А. Свиридовъ, уголь Мирнаго пер. и Большой Казачьей, собств. домъ.

3-й участ. Л. Л. Блоцкій, Константиновская ул., д. Бегильдѣевой.

## Съездъ мировыхъ судей саратовскаго городского округа.

(Уголь Московской и Никольской, д. Общества купцовъ и мѣщанъ).

### Участковые мировые судьи.

Предсѣдатель съезда мировыхъ судей Э. С. Кропотовъ; непремѣн. членъ и временно замѣняющій обязанности предсѣдателя Н. Н. Хованскій. Распредѣленіе городскихъ мировыхъ участковъ: 1-й участокъ—Л. П. Мошинскій, 2-й участокъ—Я. П. Мошинскій, 3-й—К. А. Роговскій, 4-й—Э. С. Кропотовъ, 5-й—П. А. Норденъ, 6-й—И. Т. Миловидовъ и 7-й—Н. Н. Хованскій.

### Почетные мировые судьи.

Э. А. Истева, Е. Н. Буковскій, графъ А. Д. Нессельроде, Н. П. Фроловъ, князь А. А. Ухтомскій, А. В. Песковъ, В. Д. Вакуровъ, Н. П. Корбутовскій, В. А. Менде, X. П. Образцовъ, М. А. Поповъ, В. А. Шахматовъ, С. П. Корбутовскій и Ф. А. Роговскій.

### Камеры мировыхъ судей.

Перваго участка: при 3-мъ участкѣ.

Втораго участка: Большая Казачья ул., домъ Мошинской, № 56.

Третьяго участка: уголь Крапивной и Ильинской ул., д. Хребтова.

Четвертаго участка: Часовенная ул., между Вольской и Ильинской, д. Сторожева.

Пятаго участка: Большая Сергіевская ул., домъ Розенбергъ.

Шестаго участка: въ помѣщеніи саратовскаго съѣзда мировыхъ судей.

Седьмаго участка: — тамъ-же.

### Границы мировыхъ участковъ.

1-й мировой участокъ: отъ черты города по Мало-Сергіевской ул. (она же Дворянская), до Полтавской пл., чрезъ Полтавскую пл. до Константиновской, по Константиновской до Александровской и Александр. улицей до Цыганской, этой послѣдней до черты города за полотномъ желѣзной дороги и по чертѣ города до Малой Сергіевской улицы.

2-й мировой участокъ: отъ угла Александровской и Константиновской улицъ по Александровской улицѣ до Петропавловской или Цыганской улицы, Цыганской улицей до Часовенной, Часовенною до Соборной, Соборною до Московской, Московскою до Никольской, Никольскою до Константиновской улицы.

3-й мировой участокъ: отъ рѣки Волги по Никольской улицѣ до Московской, Московскою до Соборной, Соборною до Часовенной, Часовенною до Вознесенской улицы, Вознесенскою улицею до Казанской, или Валовой улицы и этою послѣднею до рѣки Волги и рѣкою Волгою по границѣ владѣнія ея городомъ, до Никольской улицы.

4-й мировой участокъ: отъ рѣки Волги по Казанской или Валовой улицѣ до Вознесенской улицы, Вознесенской до Часовенной, Часовенною до Никольской улицы и Никольскою улицею чрезъ Глѣбучевъ оврагъ до черты города къ Соколовой горѣ, по чертѣ города до рѣки Волги и рѣкою по границѣ владѣнія ея городомъ до Казанской или Валовой улицы.

5-й мировой участокъ: отъ черты города у Соколовой горы Никольскою улицею до Цыганской или Петропавловской улицы, Петропавловскою, или Цыганскою до черты города къ Монастырской слободѣ и у Соколовой горы чертою города до Никольской улицы.

6-й мировой участокъ: отъ рѣки Волги по Садовому взвозу и 2 Садовой улицѣ до Астраханской, по Астраханской чрезъ Бѣлоглинскій оврагъ до Мало-Сергіевской улицы, по Мало-Сергіевской чрезъ Полтавскую площадь на Константиновскую улицу, по Константиновской до Никольской, Никольскою до рѣки Волги и рѣкою Волгой, по границѣ владѣнія ея городомъ до Садоваго взвоза.

7-й мировой участокъ: а) всѣ мѣстности за чертою города, со включеніемъ Солдатской и Монастырской слободокъ и разныхъ заведеній и садовъ, на городской землѣ находящихся, въ границахъ съ востока отъ впаденія рѣчки 2-й Гуселки въ Волгу, рѣкою Волгою до впаденія въ нее рѣчки Муть, протекающей черезъ садъ Залетова съ юга, по теченію рѣки Муть до пересѣченія полотна Астраханскаго почтоваго тракта, отсюда по направленію къ выселкамъ, окружающимъ городъ Саратовъ, такъ чтобы всѣ поселки: Стрѣлковка, Рокотовка и др., оставались влѣво, а дачныя помѣщенія съ садами вправо до угла границъ Поливаноскаго участка гг. Слѣпцовыхъ съ городской землею; съ запада—границею участка гг. Слѣпцовыхъ съ городской землею до Раковского оврага и этимъ оврагомъ до пересѣченія линіи Рязанско-Уральской желѣзной дороги на 10 верстѣ; отсюда, пересѣкши Симбирскій почтовый трактъ на 6-й верстѣ до рѣчки 2 Гуселки, и съ сѣвера—рѣчкою 2 Гуселкою до впаденія ея въ Волгу и б) сверхъ того, въ гор. Саратовѣ съ угла юго-запада отъ рѣки Волги или отъ границы владѣнія ею городомъ по Садовому взвозу и по 2-й Садовой улицѣ до Астраханской улицы, по Астраханской чрезъ Бѣлоглинскій оврагъ до Дворянской или Мало-Сергіевской улицы и по Дворянской улицѣ до черты города.

### Судебные пристава.

1) Кол. сек. Александръ Павловичъ Ивановъ, Панкратьевская ул., д. Гущина, № 92.

2) Тит. сов. Михаилъ Алексѣевичъ Свинцовъ, Царицынская, домъ Попова, № 16.

3) Алексѣй Андреевичъ Корольковъ, Александровская ул., собств. домъ, № 16.

**Примѣчаніе.** Списокъ присяжныхъ повѣренныхъ, ихъ помощниковъ, частныхъ повѣренныхъ и нотаріусовъ, а также ихъ адреса см. въ **оглавленіи.**



# Министерство Императорскаго Двора и Удѣловъ.

## Управленіе Саратовскаго Удѣльнаго Округа.

(Уг. Никольской и Анбчковской ул., д. Банковской.)

Управляющій округомъ—дѣйст. ст. совѣт. Иванъ Васильевичъ Дмитревскій.

Помощники его: ст. сов. Дмитрій Герасимовичъ Самсоновъ и надв. сов. Николай Николаевичъ Сенкинъ.

Праситель канцеляріи - надв. сов. Василій Федоровичъ Баудеръ.

Бухгалтеръ—казначей—кол. сов. Н. Н. Непейцевъ.

Стряпчій—кол. сов. Н. И. Орловъ.

Дѣлопроизводители: надв. сов. М. Ф. Гильдебрандтъ, тит. сов. А. А. Герцо-Виноградскій.

Помощники дѣлопроизводителей: губ. секр. В. Д. Виноградовъ, кол. ассес. Андреевъ, кол. секр. С. Н. Родзевичъ и Г. К. Станановъ.

Счетные чиновники: кол. ас. А. О. Жеребцовъ, кол. рег. С. В. Розановъ.

Старшій лѣсничій—кол. сов. И. А. Богускій.

Младшій лѣсничій—тит. сов. бар. А. А. Фонъ-Крюденеръ.

Землемѣръ—надв. сов. В. К. Межнеръ.

Помощникъ землемѣра—кол. секр. В. С. Морушевскій.



# Министерство Земледѣлія и Государственныхъ Имуществъ.

## Пензенско-Саратовское Управленіе Государственными Имуществами.

(Управленіе находится въ г. Пензѣ).

### Свѣдѣнія о лѣсахъ Саратовскаго уѣзда по 1-е января 1899 года.

Всего дачъ 561, въ нихъ 107,815 десятинъ; въ томъ числѣ казен. лѣсного вѣдомства 15 дачъ, — 13,551 дес., изъ коихъ 6556 дес. чистаго лѣса. Удѣльнаго вѣд. — 1 дача, 1037 дес. Крестьянскихъ надѣловъ по владѣннымъ записямъ 41 дача, 23,726 дес.; бывш. колонистовъ 3 дачи, 6018 дес. Куплено при содѣйствіи крестьянскаго банка 2 дачи, 530 дес.; прочихъ лѣсовъ крестьянъ разныхъ наименованій по уставнымъ грамотамъ 71 дач. 3698 дес.; бывш. удѣльныхъ — 1 дача, 118 дес.; куплено при содѣйствіи крест. банка 22 дачи, 1936 дес.; лѣса церквей, монастырей — 22 дачи, 8412 дес., изъ коихъ 1 дача монастыря 118 дес; помѣщичьихъ — 383 дачи, 55345 дес., изъ коихъ 2 дачи заложены въ дворянскомъ земельномъ банкѣ — 1 дача, 443 дес., оцѣнена въ 15-тыс., выдано 9-тыс.; другая дача въ 1323 дес., оцѣнена въ 109,285 руб., выдано 65-тыс. руб. Утверждены планы хозяйственнаго пользованія — 159 дачъ, 53527 дес.

Исправ. обязанности управляющаго — его помощникъ ст. сов. Федоръ Федоровичъ **Федоровскій** (жительствовающій въ г. Пензѣ).

Служащіе по лѣсному департаменту въ Саратовской губерніи: стар. лѣс. ревизоръ — *вакансія*.

Саратовскій лѣсничій — надв. сов. В. Я. **Байковскій**.

Помощ. лѣсничаго — лѣсн. **Гапоновъ**.

Служащіе по департаменту земледѣлія: чиновникъ особыхъ порученій по завѣдыванію казенными оброчными статьями кол. сов. Я. М. **Любимовъ**.

Старшій надзиратель по завѣдыванію казенными землями — кол. сов. П. Ф. **Волковъ**.

Старшіе топографы: кол. ас. **Н. С. Загрубскій**, кол. ас. **И. Г. Кононовъ**.

---

### Лѣсоохранительный Комитетъ.

(Мало-Кострижная ул., д. Мановыхъ, № 19.)

Предсѣдатель—Губернаторъ.

Члены: губернский предводитель дворянства, вице-губернаторъ, управляющій удѣльнымъ округомъ, предсѣдатель окружнаго суда, предсѣдатель губернской земской управы, непремѣнный членъ губернскаго присутствія, представитель вѣдомства путей сообщенія.

Члены отъ лѣсовладѣльцевъ: кол. сек. **Э. А. Истевъ** и графъ **Анатолій Дмитріевичъ Нессельроде**.

Членъ, завѣдыв. дѣлопроизводствомъ—*вакансія*.

Временно прикомандированные въ распоряженіе комитета младшіе запасные лѣсничіе: кол. сек. **В. Н. Оганезовъ** и надв. сов. **І. Ф. Пальчинскій**.

---

### Государственное коннозаводство.

(Площадь Плацъ-Парада).

Управляющій саратовскою заводскою конюшней штабсъ-ротмистръ **Андреевъ**.

И. д. письмоводителя **Романовъ**.

Случныхъ постоянныхъ пунктовъ въ Саратовской губ. 9, а именно: въ с. Печанкѣ, Хмѣлевкѣ—Саратов. у., Саламатинѣ—Камыш., Шишовкѣ—Петр., Нѣмчиновкѣ и Саловскомъ Мокшанѣ—Сердобск., Бѣломъ Ключѣ—Хвалынск., Ольховкѣ (2 пункта)—Царицынскаго у.

Случка на центральномъ пунктѣ—съ 1 февр., а въ остальныхъ—съ 15 марта и оканчивается 15 іюня.



# Министерство путей сообщенія.

## Саратовское отдѣленіе Казанскаго Округа путей сообщенія.

(Константиновская ул., д. № 4, Новикова, тел. № 252.).

Начальникъ отдѣленія—ст. сов., инжен. Николай Францевичъ **Шелюга**.  
Вр. и. об. письмоводителя канцеляріи отдѣленія—В. Н. **Никитинъ**.

Техники отдѣленія: техникъ путей сообщенія—Александръ Ѳомичъ **Матошко** и Антонъ Васильевичъ **Калмыковъ**.

Начальникъ саратовской судоходной дистанціи—губ. сек. Владиміръ Александровичъ **Ямщиковъ**.

Командиръ землечерпательной машины „Волжская 2-я“ инженеръ **П. С. Рыхальскій**.

Командиръ землечерпательной машины „Волжская 3-я“ штурманъ **Н. Б. Каменскій**.

---

### Судоходная инспекція.

(Канцелярія на Б.-Кострижной ул., д. Крючковой, тел. № 102.)

И. д. инспектора судоходства саратовскаго участка р. Волги Казан. окр. путей сообщенія—подполковникъ Романъ Александровичъ **Шишмаревъ**.

---

### Рязанско-Уральская желѣзная дорога.

(Управл. на Театр. пл. и Никольск. ул., тел. № 83).

Безъ сомнѣнія, соединеніе Саратовскаго края съ общемою сѣтью русскіихъ желѣзныхъ дорогъ оказало благотворное вліяніе на усиленіе его продуктивности въ торгово-промышленномъ, сельско-хозяйственномъ и др. отношеніяхъ. Но особенное оживленіе края наступило съ переходомъ казенной козлово-саратовской линіи въ эксплуатацію Рязанско-Уральскаго О-ва (1 мая 1892 г.), когда, кромѣ улучшенія главной линіи, О-во построило много питательныхъ вѣтвей и, перейдя Волгу, далеко врѣзалось въ глубь уральскихъ степей, ожививъ эту до того времени почти пустынную мѣстность, а вмѣстѣ съ тѣмъ широко развило на всѣхъ линіяхъ вспомогательныя

предпріятія, какъ, напр., элеваторы, зернохранилища, соломолки, нефтяные склады и т. д., а на Волгѣ построивъ цѣлую флотилію паровыхъ и не-паровыхъ судовъ, во главѣ съ такими гигантами, какъ „Саратовскій ледоколъ“ и „Саратовская переправа“, дающими возможность непрерывно поддерживать сообщеніе между главной линіей и узкоколейной покровско-уральской. Результатомъ постоянной дѣятельности О-ва явилось то, что въ настоящее время эксплуатационная длина всѣхъ его линій простирается до 3520 вер., съ громаднымъ количествомъ, слишкомъ въ 20 тыс., служащихъ, несущихъ разнообразныя обязанности, но въ общемъ составляющіе, такъ сказать, ту одну живую силу, которая приводитъ въ движеніе громаднѣйшее предпріятіе Рязанско-Уральскаго Общества во всѣхъ его проявленіяхъ. Изъ общаго протяженія всѣхъ линій смоленская занимаетъ 500 в., тамб.-камышинск. — 444, возл.-сар. — 423, узкоколейная покровская 395 и т. д., но самую продуктивную линію, конечно, является козловско-рязанскій участокъ, дававшій, сравнительно недавно, на 200-верстное эксплуатационное протяженіе 5-милліонный доходъ. Нижеслѣдующія данныя (за минувшій годъ) показываютъ намъ, насколько, дѣйствительно, солидно и обширно предпріятіе Ряз.-Уральскаго О-ва и какую оно приноситъ пользу для мѣстнаго района. Во первыхъ, съ своими громадными развѣтвленіями во всѣ стороны линія служитъ скорымъ, дешевымъ и удобнымъ путемъ сообщенія, такъ что за 1898 г. перевезено всего платныхъ пассажировъ 2,283,048, съ общою выручкою за нихъ почти 2<sup>1</sup>/<sub>2</sub> мил. рубл. Затѣмъ, несмотря на крайне неурожайный минувшій годъ и общій экономическій застой въ дѣлахъ, по линіи перевезено товаровъ большой скорости 2,046,214 пуд. и малой — 264,134,925 п., причемъ интересной является цифра общаго пробѣга всѣхъ вагоновъ — 284 мил. верстъ, а выручка по движенію и связаннымъ съ нимъ операціямъ и др. доходамъ простирается до 21,281,211 р. Эта послѣдняя громадная цифра прихода, однако, далеко не составляетъ дивиденда О-ва, а почти вся цѣликомъ уходитъ или на содержаніе десятковъ тысячъ служащихъ ея, или на эксплуатацію линіи и на развитіе вспомогательныхъ предпріятій, такъ что акціонерамъ О-ва теперь перепадаетъ довольно скромная сумма — по 4<sup>1</sup>/<sub>2</sub>% на акцію, а остальные собираемые капиталы, так. обр., идутъ обратно въ населеніе, причемъ большинство, напр., вспомогательныхъ предпріятій даютъ только одинъ большой убытокъ, но тѣмъ не менѣе владѣльцы линій, въ интересахъ пользы края, не останавливаются передъ затратами на это дѣло.

Изъ вспомогательныхъ предпріятій обращаетъ на себя вниманіе обустройство всей Ряз.-Ур. линіи элеваторами, зернохранилищами, нефтяными складами и т. д. Насколько развито это дѣло на линіи — видно изъ того, что изъ 129 станцій Ряз.-Ур. линіи (безъ новыхъ, только-что отстроен-



выхъ дорогъ), на которыхъ происходятъ грузовыя операціи, 102 станціи оборудованы элеваторами, зернохранилищами или мѣшковыми складами — для долгосрочнаго храненія хлѣбныхъ грузовъ, причемъ общая вмѣстимость всѣхъ этихъ складовъ (не включая нефтяныхъ) простирается до 15 милліоновъ пудовъ. Говорить о пользѣ такихъ предпріятій мы не будемъ: кто имѣетъ дѣло съ ними, тотъ, вѣроятно, лично убѣдился въ этомъ, а приведемъ доставленный намъ списокъ элеваторовъ и пр. съ указаніемъ ихъ вмѣстимости и штата служащихъ при нихъ.

## СПИСОКЪ

элеваторовъ, складовъ и зернохранилищъ Рязанско-Уральской желѣзной дороги.

### Э л е в а т о р ы .

№ по- порядку	Станціи, при кото- рыхъ имѣются эле- ваторы.	Вмѣ- сти- мость.	З А В Ъ Д У Ю Щ І Е.
1	Ряжскъ	300000	Нач. ст. Ф. М. Павловъ.
2	Кочетовка	100000	Завѣдыв. элеватор. М. И. Демидовъ.
3	Козловъ I	300000	Нач. ст. Я. Я. Яковлевъ.
4	Лебедянь	200000	Нач. ст. А. Е. Фаворовъ.
5	Данковъ	200000	Нач. ст. А. А. Орловъ.
6	Ртицево	100000	Нач. ст. К. К. Рихтеръ.
7	Саратовъ II	100000	Завѣдыв. элеватор. I. Ф. Хосцевъ.
8	Увекъ	500000	Завѣд. элеватор. Д. В. Бобровскій.
9	Пенза	150000	Нач. ст. П. Ф. Калашниковъ.
10	Колышлей	100000	Нач. ст. Л. В. Орловъ.
11	Сердобскъ	150000	Нач. ст. А. И. Борнеманъ.
12	Петровскъ	150000	Нач. ст. В. П. Тишченко.
13	Карабулакъ	150000	Нач. ст. С. А. Кванчехадзе.
14	Баланда	150000	Нач. ст. К. И. Борнеманъ.
15	Сампуръ	150000	Нач. ст. С. П. Токаревъ.

№№ по- порядку	Станціи, при кото- рыхъ имѣются эле- ваторы.	Вмѣ- сти- мость.	З А В Ъ Д У Ю Щ І Е.
16	Уварово	150000	Нач. ст. В. П. Загорянский.
17	Романовка	150000	Нач. ст. К. А. Зарритъ.
18	Балашовъ	300000	Нач. ст. К. И. Агринскій.
19	Три Острова	150000	Нач. ст. Е. Ф. Беккертъ.
20	Елань	300000	Нач. ст. П. П. Богородицкій.
21	Матышево	150000	Нач. ст. Г. В. Крыловъ.
22	Рудня	300000	Нач. ст. В. В. Вольскій.
23	Камышинъ	400000	Завѣд. элеват. Л. Я. Кронштадтъ.
24	Уральскъ	150000	Нач. ст. К. П. Ельцовъ.
25	Николаевскъ	150000	Нач. ст. М. С. Глѣбовъ.

### Склады для храненія хлѣба въ тарѣ.

	Станціи, при которыхъ имѣются склады.		
1	Хрущево	11250	Нач. ст. Н. Г. Пановъ.
2	Никитино	48750	Нач. ст. В. Э. Васильевъ.
3	Кораблино	30000	Нач. ст. П. П. Гризаенко.
4	Рязскъ	132750	Нач. ст. Ф. М. Павловъ.
5	Александро-Невская	60000	Нач. ст. М. А. Маковъ.
6	Богоявленскъ	75750	Нач. ст. Б. С. Александровъ.
7	Козловъ I	164250	Нач. ст. Я. Я. Яковлевъ.
8	Раненбургъ	6750	Нач. ст. Г. В. Трачевскій.
9	Астасово	30000	Нач. ст. П. I. Тиховъ.
10	Лебедянь	46500	Нач. ст. А. Е. Фаворовъ.
11	Данковъ	36000	Нач. ст. А. А. Орловъ.
12	Тамбовъ	48750	Нач. ст. А. Н. Федоровъ.
13	Разсказово	189750	Нач. ст. Я. И. Сухоруковъ.
14	Платоновка	189750	Нач. ст. В. К. Константиновъ.
15	Ломовись.	142500	Нач. ст. Н. Н. Иерусалимскій.

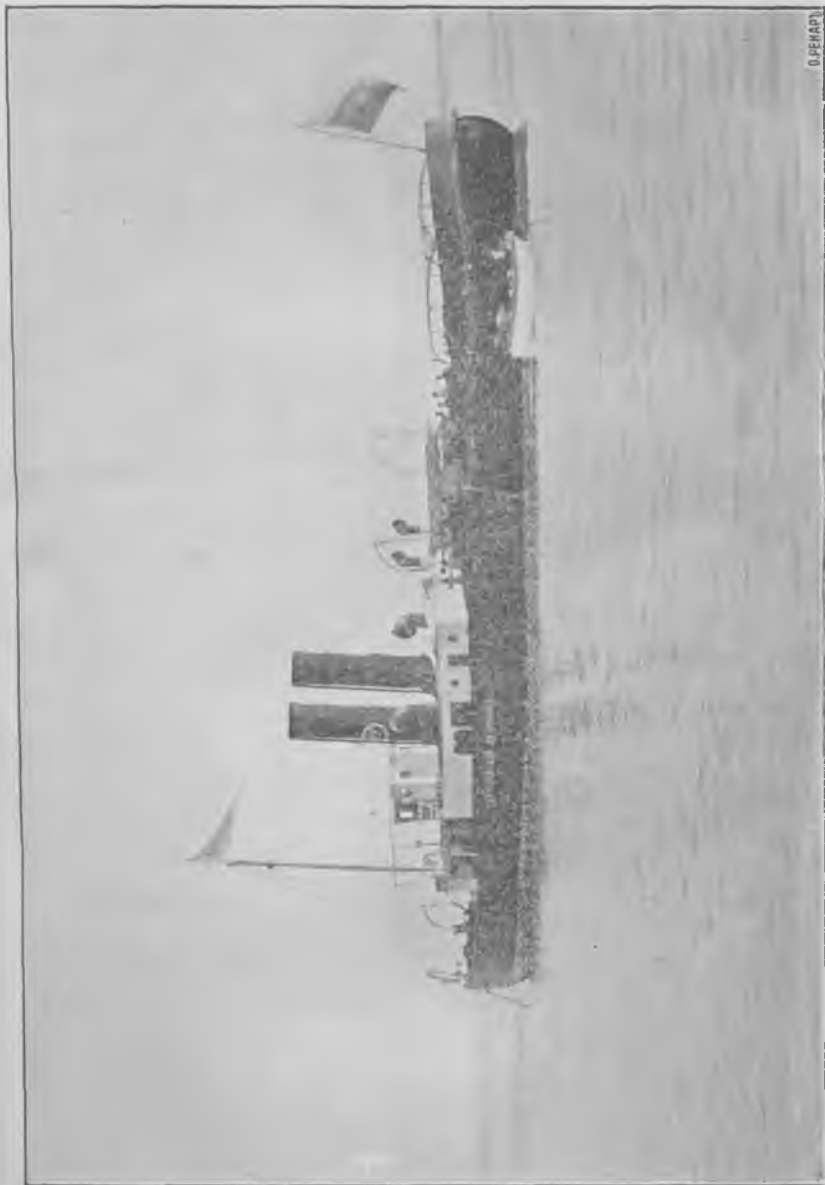

**Саратовскій ледоколъ Рнз - Ур. ж. д.**

Печатано съ разрѣшенія полиціи.



*Паромъ Ряз-Ур. ж. д.*

№ по порядку	Станци, при которых имѣются склады.	Вмѣстимость.	ЗАВѢДУЮЩІЕ
16	Краснослободскъ	189750	Нач. ст. И. И. Костовскій.
17	Кирсановъ	131250	Нач. ст. Л. Ф. Сланскій.
18	Уметь	47250	Нач. ст. А. С. Фоминъ.
19	Тамала	47250	Нач. ст. С. А. Ловитскій.
20	Вертуновка	47250	Нач. ст. Ф. В. Яковлевъ.
21	Беково	22000	Нач. ст. М. І. Чуевскій.
22	Ртищево	91500	Нач. ст. К. К. Рихтеръ.
23	Салтыковка	48000	Нач. ст. В. С. Покровскій.
24	Екатериновка	30750	Нач. ст. В. Я. Ершовъ.
25	Лопуховка	22500	Нач. ст. Л. А. Доливо-Добровольскій.
26	Аткарскъ	92250	Нач. ст. С. И. Остролинскій.
27	Кологривовка	11250	Нач. ст. И. Е. Толкачевъ.
28	Саратовъ II	340000	Нач. ст. Н. Я. Миленсъ.

**Зернохранилища для храненія хлѣба розсыпью:**

	Станци, при которых имѣются зернохранилища.		
1	Рождество	501000	Нач. ст. А. И. Маятниковъ.
2	Красное	110000	Нач. ст. И. С. Ледневъ.
3	Талица	25000	Нач. ст. Н. И. Приходкинъ.
4	Елецъ Ур.	224000	Нач. ст. В. П. Пыхачевъ.
5	Старое Юрьево	148500	Нач. ст. И. И. Кочетковъ.
6	Бекендорфъ-Сосновка	310500	Нач. ст. Н. Ф. Полянскій.
7	Кирсановъ	45000	Нач. ст. А. Ф. Слотскій.
8	Салтыковка	45000	Нач. ст. В. С. Покровскій.
9	Екатериновка	45000	Нач. ст. В. Я. Ершовъ.
10	Колышлей	26000	Нач. ст. Л. В. Орловъ.
11	Сердобскъ	75000	Нач. ст. А. И. Борисманъ.
12	Байка	25000	Нач. ст. Ф. Г. Николаевъ.

№ по- порядку	Станціи, при кото- рыхъ имѣются зер- нохранилища.	Вмѣ- сти- мость.	З А В Ъ Д У Ю Щ І Е.
13	Турки	33500	Нач. ст. Ф. А. Каупрежакъ.
14	Аркадакъ	52000	Нач. ст. А. І. Дутовъ.
15	Саловка	26000	Нач. ст. Э. Х. Мейеръ.
16	Березовка	25000	Нач. ст. Ю. Р. Патканчъ.
17	Петровскъ	110000	Нач. ст. В. П. Титченю.
18	Устиново	25000	Нач. ст. Г. Т. Курьтевъ.
19	Бурасы	25000	Нач. ст. М. Ф. Чекашовъ.
20	Карбулакъ	75000	Нач. ст. С. А. Кванчехадзе.
21	Барнуковка	25000	Нач. ст. Г. С. Бужинскій.
22	Куриловка	50000	Нач. ст. І. В. Корванъ-Кучинскій.
23	Шиханы	25000	Нач. ст. А. П. Войцеховскій.
24	Вольскъ	18000	Нач. ст. С. М. Павловъ.
25	Дурасовка	25000	Нач. ст. А. В. Прокудинъ.
26	Лысыя Горы	25000	Нач. ст. В. В. Ванинъ.
27	Баланда	110000	Нач. ст. К. И. Борнеманъ.
28	Кузьминка	50000	Нач. ст. И. М. Поповъ.
29	Каріанъ Строганово	12500	Нач. ст. Б. П. Панковъ.
30	Салтуръ	110000	Нач. ст. С. П. Токаревъ.
31	Чакино	12500	Нач. ст. А. А. Кутнаревъ.
32	Ржакса	25000	Нач. ст. Г. Г. Григорьевъ.
33	Уварово	150000	Нач. ст. В. П. Загорянскій.
34	Мучкапъ	50000	Нач. ст. В. В. Рафаловичъ.
35	Романовка	110000	Нач. ст. К. А. Заррингъ.
36	Пинеровка	50000	Нач. ст. В. И. Чернышевъ,
37	Балашовъ	150000	Нач. ст. К. И. Агринскій.
38	Святославка	50000	Нач. ст. А. А. Ручимскій.
39	Три Острова	110000	Нач. ст. Е. Ф. Беккертъ.

№ по порядку	Станціи, при которыхъ имѣются зернохранилища.	Вмѣстимость.	З А В Ъ Д У Ю Щ І Е.
40	Елань	150000	Нач. ст. П. П. Богородицкій.
41	Матышево	110000	Нач. ст. Г. В. Крыловъ.
42	Рудня	110000	Нач. ст. В. В. Вольскій.
43	Медвѣдица	12500	Нач. ст. М. Ф. Чиличенко.
44	Красный Яръ	50000	Нач. ст. К. Я. Измайковъ.
45	Неткачево	25000	Нач. ст. Н. А. Анисимовъ.
46	Куцово	25000	Нач. ст. С. А. Калистовъ.
47	Авилово	25000	Нач. ст. А. П. Разумихинъ.
48	Камышинъ	150000	Нач. ст. Н. И. Тарбѣвскій.
49	Покровская Слобода	35000	Нач. ст. Н. Г. Быстровъ.
50	Нахой	12500	Нач. ст. А. В. Владиміровъ.
51	Урбахъ	12500	Нач. ст. Г. Я. Мурадъ-Мурадовичъ.
52	Мокроусть	12500	Нач. ст. И. И. Саляевъ.
53	Илесь	12500	Нач. ст. Д. Г. Шумилинъ.
54	Ершовъ	12500	Нач. ст. П. Я. Яковлевъ.
55	Мавринка	12500	Нач. ст. С. И. Лабушевъ.
56	Алтата	130000	Нач. ст. Н. К. Жаденко.
57	Новорослейка	12500	Нач. ст. А. Ф. Германъ.
58	Чалыкла	12500	Нач. ст. Н. В. Ивановъ.
59	Озинки	12500	Нач. ст. С. П. Воронинъ.
60	Семиглавый Маръ	12500	Нач. ст. І. И. Вериго.
61	Шимово	12500	Нач. ст. В. П. Коринфскій.
62	Переметная	12500	Нач. ст. В. Ф. Полотезновъ.
63	Уральскъ	150000	Нач. ст. К. П. Ельцовъ.
64	Красный Куть	12500	Нач. ст. П. А. Тимошенко.
65	Вирючья (Фриденфельдъ)	12500	Нач. ст. П. Н. Черешневъ.
66	Питерка	50000	Нач. ст. Л. А. Струтынскій.

№№ по порядку.	Станци, при которыхъ имѣются зернохранилища.	Вмѣстимость.	З А В Ъ Д У Ю Щ І Е.
67	Малоузенскъ	50000	Нач. ст. В. С. Паньшинъ.
68	Новоузенскъ	150000	Врем. нач. ст. М. В. Яковлевъ.
69	Александровъ-Гай	50000	Нач. ст. А. Ф. Струсовъ.
70	Римско-Корсаковка	12500	Нач. ст. П. А. Чеботаевъ.
71	Рукополь	12500	Нач. ст. В. Г. Косцовъ.
72	Николаевскъ		Нач. ст. М. С. Глѣбовъ.

### Личный составъ служащихъ Рязанско-Уральской железной дороги.

Козлово-Саратовская линія перешла въ вѣдѣніе Общества Рязанско-Уральской железной дороги съ 1 мая 1892 года.

Правленіе Общества помѣщается въ С.-Петербургѣ, Мойка, № 40.

Предсѣдатель правленія И. Е. **Адауровъ**.

Директоры: М. П. **Верховскій**, М. П. **Федоровъ**, В. П. **Зуровъ**.

Управленіе дороги помѣщается въ Саратовѣ, въ д. Вакурова, на углу Никольской ул. и Театральной площади.

Управляющій дорогою инженеръ путей сообщенія статскій совѣтникъ Д. П. **Кандауровъ**.

Помощникъ его и первый замѣститель инженеръ путей сообщенія коллежскій ассесоръ Л. Г. **Федоровскій**.

Второй замѣститель инженеръ путей сообщенія титулярный совѣтникъ А. А. **Добровольскій**.

Третій инженеръ-техникъ А. Е. **Жалланъ-Делакроа**.

Правитель дѣлъ В. В. **Шиховъ**.

Помощникъ его Ф. С. **Конопко**.

Завѣдывающій мобилизаціоннымъ отдѣломъ М. Д. **Зассъ**.

Помощникъ его А. П. **Слѣпцовъ**.

Завѣдывающій училищами генераль-маіоръ А. И. **Дейбнеръ**.

Начальникъ службы движенія А. А. **Добровольскій**.

Помощники его С. П. **Внуковъ** и Н. Г. **Навроцкій**.



Дѣлопроизводитель Н. П. Кирносъ.

Начальникъ службы пути М. А. Малишевскій.

Помощники: А. Н. Фроловъ, и П. А. Бржостовскій.

Дѣлопроизводитель А. П. Губыринъ.

Начальникъ службы тяги А. Е. Жалланъ-Делакроа.

Помощники его С. Н. Брюхоненко и Е. Н. Алексѣевъ.

Дѣлопроизводитель Л. А. Клебекъ.

Начальникъ службы телеграфа А. В. Ремизовъ.

Помощникъ его С. М. Имшенецкій.

Дѣлопроизводитель В. Ф. Горбунковъ.

Начальникъ службы хозяйственной А. М. Доримидонтовъ.

Замѣстители его: Е. Е. Провудинъ-Горскій, и П. Е. Желланъ-Делакроа.

Дѣлопроизводитель Н. С. Полянскій.

Начальникъ службы врачебной І. В. Вяземскій.

Замѣститель В. И. Алмазовъ.

Дѣлопроизводитель А. Ф. Клаванъ.

Начальникъ счетнаго отдѣла В. И. Драве.

Помощникъ его А. Н. Бринарделли.

Дѣлопроизводитель М. М. Лучезаровъ.

Завѣдывающій пенсіонною кассою Н. Н. Кировъ.

Юриконсультъ управленія Н. А. Лѣсковъ.

Начальникъ саратовскихъ мастерскихъ Д. И. Сундечичъ.

Начальникъ саратовскаго депо И. И. Бенешевичъ.

Солежолки при ст. Князевка, завѣдывающій В. Ф. Семеновъ.

Завѣдывающій наклонными плоскостями В. С. Васильевъ.

Командиръ парома—М. А. Лебедевъ.

„ ледокола С. О. Яковлевъ.

„ парохода 1 (пассажи́рскій)-Ф. Л. Шаповаловъ.

„ „ 2 (буксир.)-Ф. А. Голонинскій.

„ „ 3 „ И. И. Внуковъ.

„ „ 4 „ В. Ф. Спиринъ.

„ „ 5 „ П. М. Красильниковъ.

Рулевой катеръ 6 „ В. И. Пчелинцевъ.

Предсѣд. Правл. Общ. Потребителей въ Саратовѣ А. Е. Ивонинъ.

Директора: М. М. Лапчинскій. М. Ф. Михайловъ. Ф. Ф. Орловъ.

В. С. Титовъ. В. Н. Жариновъ. и Ф. М. Михинъ. Главный магазинъ

Общества потребителей въ Саратовѣ, отдѣленія его въ Покровской слободѣ и Ртищевѣ.

## С П И С О К Ъ

личнаго состава (главныхъ служащихъ) при ст. ст. Саратовъ I, Саратовъ II,

Ильинка, Улеши и Увекъ.

- Саратовъ I.** Начальникъ ст. **Фонъ-Бергъ Э. К.**  
 Помощники его **Аматовъ А. Н.**  
 " " **Комаровскій С. В.**
- Саратовъ II.** Начальникъ ст. **Миленсъ Н. А.**  
 Помощники его: **Ключаревъ А. П.**  
 " " **Зеленевъ С. А.**  
 " " **Константиновъ К. А.**  
 " " **Познякъ Б. I.**  
 Товарн. кассиръ **Суринъ А. В.**  
 " " **Куликовъ И. Я.**
- Ильинка.** Начальникъ ст. **Чуевскій Д. I.**  
 Помошникъ его **Козловскій Ю. А.**  
 Товарный кассиръ **Молчановъ Е. И.**
- Улеши.** Начальникъ ст. **Журавихинъ М. С.**  
 Помощники его **Козинъ Н. И.**  
 " " **Жерनावковъ Е. Я.**  
 Товарный кассиръ **Наумовъ Н. В.**
- Увекъ.** Начальникъ ст. **Левитскій П. А.**  
 Помощники его **Зубаревъ Н. И.**  
 " " **Мачинскій М. И.**  
 " " **Финкенштейнъ А. И.**  
 Товарный кассиръ **Финогѣевъ И. Ф.**



Съ 15 октября 1899 г. на зимній періодъ 1899—1900 г. вводится въ дѣйствіе нижеслѣдующее расписаніе скорыхъ, почтовыхъ и пассажирскихъ поѣздовъ по главной линіи и боковымъ линіямъ и вѣтвямъ Ряз.-Ур. ж. д.

## ВРЕМЯ ПЕТЕРБУРГСКОЕ.

### Главная линія Рязань-Саратовъ.

Названіе станцій.	Скорый поѣздъ № 9 отъ Саратова до Рязани.			Почтовый № 3 отъ Саратова до Козлова и пасс. № 5 отъ Козлова до Рязани.			Скорый поѣздъ № 1 отъ Козлова до Рязани.			Почтовый № 5 отъ Тамбова до Козлова и № 3 отъ Козлова до Рязани.		
	Приб.	Ст.	Отпр.	Приб.	Ст.	Отпр.	Приб.	Ст.	Отпр.	Приб.	Ст.	Отпр.
Саратовъ.	—	дня.	4 25	—	веч.	11 10						
Аткарскъ.	6 59	15	7 14	2 30	15	2 45						
Ртицево.	9 48	12	10 00	5 35	15	5 50						
Вергуновка.	10 38	5	10 43	6 29	7	6 36						
Кирсановъ.	12 28	14	12 42	8 36	15	8 51						
Тамбовъ.	3 23	15	3 38	12 00	20	12 20					дня	4 00
Козловъ.	5 36	34	6 10	2 30	50	3 20	—	ночи	5 15	6 15	1 45	8 00
Боговленскъ	7 11	5	7 16	4 37	12	4 49	6 16	5	6 21	9 05	12	9 17
Рязскъ.	8 31	20	8 51	6 20	40	7 00	7 35	20	7 55	10 41	39	11 20
Рязань.	12 00	дня.	—	10 55	веч.	—	11 08	утра	—	3 00	ночи	—

Названіе станцій.	Скорый поѣздъ № 10 отъ Рязани до Саратова.			Пассажирскій № 6 отъ Рязани до Козлова и почтовый № 4 отъ Козлова до Саратова.			Скорый поѣздъ № 2 отъ Рязани до Козлова.			Почтовый № 4 отъ Рязани до Козлова и № 6 отъ Козлова до Тамбова.		
	Приб.	Ст.	Отпр.	Приб.	Ст.	Отпр.	Приб.	Ст.	Отпр.	Приб.	Ст.	Отпр.
Рязань.	—	дня	4 40	—	ночи	5 45	—	дня	5 40	—	ночи	12 55
Рязскъ.	7 45	20	8 05	9 32	40	10 13	8 46	25	9 11	4 26	40	5 06
Боговленскъ	9 20	5	9 25	11 46	10	11 56	10 25	5	10 30	6 27	12	6 39
Козловъ.	10 25	35	11 00	1 10	45	1 55	11 30	веч.	—	7 45	1 10	8 55
Тамбовъ.	12 58	15	1 13	4 05	20	4 25				11 10	утра	—
Кирсановъ.	3 45	15	4 00	7 23	15	7 38						
Вергуновка.	5 43	5	5 48	9 43	8	9 51						
Ртицево.	6 30	12	6 42	10 40	15	10 55						
Аткарскъ.	9 18	15	9 33	1 51	15	2 06						
Саратовъ.	12 00	дня	—	5 13	ночи	—						

## Линія Богоявленско-Павелецкая.

Название станцій.	Пассажирскій № 5 отъ Богоявленска до Павельца.			Название станцій.	Пассажирскій № 6 отъ Павельца до Богоявленска.		
	Приб.	Ст.	Отпр.		Приб.	Ст.	Отпр.
Богоявленскъ.	—	—	утра 8 00	Павелецъ с.-в. ж. д.	—	дня	3 10
Раненбургъ.	8 45	41	9 26	Раненбургъ.	6 46	34	7 20
Павелецъ с.-в. ж. д.	1 13	дня	—	Богоявленскъ.	8 06	веч.	—

## Линія Раненбургъ-Елецкая.

Название станцій.	Почтовый поѣздъ № 3 отъ Раненбурга до Ельца.			Название станцій.	Почтовый № 4 отъ Ельца до Раненбурга.		
	Приб.	Ст.	Отпр.		Приб.	Ст.	Отпр.
Раненбургъ.	—	—	утра 9 05	Елецъ пасс.	—	дня	2 00
Астапово.	10 17	10	10 27	Лебедянь.	4 41	6	4 47
Лебедянь.	11 18	6	11 24	Астапово.	5 47	10	5 57
Елецъ пас.	2 11	дня	—	Раненбургъ.	7 00	веч.	—

## Вѣтвь Астапово-Данковская.

Название станцій.	Почтовый № 3 отъ Астапова до Данкова.			Тов.-пасс. № 11 отъ Астапова до Данкова.			Название станцій.	Почтовый № 4 отъ Данкова до Астапова.			Тов.-пасс. № 12 отъ Данкова до Астапова.		
	Приб.	Ст.	Отпр.	Приб.	Ст.	Отпр.		Приб.	Ст.	Отпр.	Приб.	Ст.	Отпр.
Астапово.	—	веч.	6 30	—	утра	11 00	Данковъ	—	утра	9 00	—	дня	4 05
Данковъ.	7 10	веч.	—	12 04	дня	—	Астапово	9 58	утра	—	5 24	дня	—

## Вѣтвь Богоявленско-Бенкендорфъ-Сосновская.

Название станцій.	Товаро-пассаж. № 11 отъ Бенкендорфъ-Сосновка до Богоявленска.			Название станцій.	Товаро-пассаж. № 12 отъ Богоявленска до Бенкендорфъ-Сосновки.		
	Приб.	Ст.	Отпр.		Приб.	Ст.	Отпр.
Бенкендорфъ-Сосновка.	—	дня	3 55	Богоявленскъ.	—	утра	8 15
Богоявленскъ.	7 30	веч.	—	Бенкендорфъ-Сосновка.	11 50	утра	—

**Линія Тамбово-Камышинская.**

Название станцій	Почтовый № 3 отъ Камышина до Тамбова.			Пассаж. № 5 отъ Балашова до Тамбова.			Название станцій	Почтовый № 4 отъ Тамбова до Камышина.			Пассаж. № 6 отъ Тамбова до Ба- лашова.		
	Приб.	Ст.	Отпр.	Приб.	Ст.	Отпр.		Приб.	Ст.	Отпр.	Приб.	Ст.	Отпр.
Камы- шинъ	—	веч.	10 15				Там- бовъ	—	дня	1 05	—	ночи	4 05
Рудня	2 24	16	2 40				Ува- рово	5 16	20	5 36	8 01	10	8 11
Бала- шовъ	7 32	33	8 05		дня	5 35	Тавол- жанк.	8 07	10	8 17	10 33	10	10 43
Тавол- жанк.	9 08	5	9 08	6 27	10	6 37	Бала- шовъ	9 17	31	9 48	11 40	утра	—
Ува- рово	11 21	15	11 36	8 44	10	8 54	Рудня	2 38	13	2 51			
Там- бовъ	3 30	дня	—	12 35	ночи	ночи	Камы- шинъ	7 00	утра	—			

**Вѣтъвъ Вертуновка-Бековская.**

Название станцій.	Тов.-пассаж. п. № 11 отъ Бекова до Вертуновки.			Название станцій.	Товаро-пассаж. № 12 отъ Вер- туновки до Бе- кова.		
	Приб.	Ст.	Отпр.		Приб.	Ст.	Отпр.
Беково. Вертуновка.	— 9 10	веч. веч.	8 30 —	Вертуновка. Беково.	— 7 45	утра утра	7 05 —

**Линія Ртищево-Пензенская.**

Название станцій	Почтовый № 3 отъ Пензы до Ртищева.			Тов.-пассаж. № 11 отъ Пензы до Ртищева.			Название станцій	Почтовый № 4 отъ Ртищева до Пензы.			Тов.-пассаж. № 12 отъ Ртищева до Пензы.		
	Приб.	Ст.	Отпр.	Приб.	Ст.	Отпр.		Приб.	Ст.	Отпр.	Приб.	Ст.	Отпр.
Пенза с.-в.		ночи	3 10		дня	1 55	Рти- щево.		веч.	7 18		утра	6 46
Пенза р-у.	3 18	11	3 29	2 10	18	2 28	Сер- добскъ	8 51	8	8 59	8 51	10	9 01
Сер- добскъ	6 56	8	7 04	7 05	10	7 15	Пенза р-у.	12 26	9	12 35	1 55	25	2 20
Рти- щево	8 40	утра	—	9 27	веч.	—	Пенза с.-в.	12 43	ночи	—	2 35	дня	—

## Линія Ртищевс-Балашовская.

Название станцій.	Почтовый № 3 отъ Ртищева до Таволжанки и пассажирскій № 10 отъ Таволжанки до Балашова.			Тов.-пассажирскій № 11 отъ Ртищева до Таволжанки и № 14 отъ Таволжанки до Балашова.			Название станцій.	Пассажирскій № 9 отъ Балашова до Таволжанки и почтовый № 4 отъ Таволжанки до Ртищева.			Товаро-пассажир. № 13 отъ Балашова до Таволжанки и № 12 отъ Таволжанки до Ртищева.		
	Приб.	Ст.	Отпр.	Приб.	Ст.	Отпр.		Приб.	Ст.	Отпр.	Приб.	Ст.	Отпр.
Ртищево		утра	8 56	ночи		10 20	Балашовъ		дня	2 30		веч.	11 45
Павловка	11 03	4	11 07	1 08	10	1 18	Таволж.	3 22	17	3 39	12 57	24	1 21
Таволж.	12 15	17	12 32	2 58	27	3 25	Павловка	4 49	14	4 53	3 02	10	3 12
Балашовъ	1 28	дня	-	4 30	ночи		Ртищево	7 23	веч.		6 12	утра	

## Линія Аткарско-Вольская.

Название станцій.	Почтовый № 3 отъ Вольска до Аткарска.			Название станцій.	Почтовый № 4 отъ Аткарска до Вольска.		
	Приб.	Ст.	Отпр.		Приб.	Ст.	Отпр.
Вольскъ.		дня	4 00	Аткарскъ.		ночи	3 15
Карабулакъ.	8 32	10	8 42	Петровскъ.	5 09	10	5 19
Петровскъ.	11 10	10	11 20	Карабулакъ.	7 50	10	8 00
Аткарскъ.	1 15	ночи	—	Вольскъ.	12 10	дня	—

## Вѣтвь Павловка-Турковская.

Название станцій	Тов.-пассаж. № 11 отъ Турковъ до Павловки.			Тов.-пассаж. № 13 отъ Турковъ до Павловки.			Название станцій	Тов.-пассаж. № 12 отъ Павловки до Турковъ.			Тов.-пассаж. № 14 отъ Павловки до Турковъ.		
	Приб.	Ст.	Отпр.	Приб.	Ст.	Отпр.		Приб.	Ст.	Отпр.	Приб.	Ст.	Отпр.
Турки	—	утра	10 00	—	дня	3 40	Павловка	—	утра	11 40	—	дня	5 35
Павловка	10 30	утра	—	4 10	дня	—	Турки	12 17	дня	—	6 12	веч.	

**Вѣтвь Аткарско-Баладинская.**

Название станцій.	Тов.-пассаж. № 11 отъ Баланды до Аткарска.			Название станцій.	Тов.-пассаж. № 12 отъ Аткарска до Баланды.		
	Приб.	Ст.	Отпр.		Приб.	Ст.	Отпр.
Баланда. Аткарскъ.	— 12 45	веч. ночи	8 55 —	Аткарскъ. Баланда.	— 7 30	ночи утра	3 45 —

**Линія Покровско-Уральская.**

Название станцій.	Почтовый п. № 3 отъ Уральска до Покров. сл.			Название станцій.	Почтовый № 4 отъ Покр. слоб. до Уральска.		
	Приб.	Ст.	Отпр.		Приб.	Ст.	Отпр.
Уральскъ. Чалыкла. Ершовъ. Мокроусъ. Урбахъ. Покр. сл.	— 1 06 5 05 7 27 9 01 12 35	веч. 20 15 13 15 дня	7 10 1 26 5 20 7 40 9 16 —	Покр. сл. Урбахъ. Мокроусъ. Ершовъ. Чалыкла. Уральскъ.	— 9 02 10 49 1 20 5 37 12 20	дня 15 13 15 20 дня	5 40 9 17 11 02 1 35 5 57 —

**Вѣтвь Урбахъ-Александрово-Гайская.**

Название станцій.	Тов.-пассаж. № 11 отъ Александрова-Гая до Урбаха.			Название станцій.	Тов.-пассаж. № 12 отъ Урбаха до Александрова-Гая.		
	Приб.	Ст.	Отпр.		Приб.	Ст.	Отпр.
Александровъ-Гай. Малоузенскъ. Урбахъ.	— 2 56 8 30	веч. 15 утра	9 45 3 11 —	Урбахъ. Малоузенскъ. Александровъ-Гай.	— 2 46 6 25	веч. 15 утра	9 40 3 01 —

**Вѣтвь Ершово-Николаевская.**

Название станцій.	Тов.-пассаж. № 13 отъ Николаевска до Ершова.			Название станцій.	Тов.-пассаж. № 14 отъ Ершова до Николаевска.		
	Приб.	Ст.	Отпр.		Приб.	Ст.	Отпр.
Николаевскъ. Ершовъ.	— 12 00	веч. ночи	6 35 —	Ершовъ. Николаевскъ.	— 10 30	утра утра	6 00 —

## Вѣтвь Инжавинская.

Названіе станцій.	Смѣшанный № 11 отъ Инжавино до Краснослободска.			Названіе станцій.	Смѣшанный № 12 отъ Краснослобод- ска до Инжавино.		
	Приб.	Ст.	Отпр.		Приб.	Ст.	Отпр.
Инжавино.	—	утра	7 00	Краснослободскъ.	—	веч.	7 30
Земляное.	7 38	18	7 56	Земляное.	8 38	19	8 57
Краснослободскъ.	9 00	утра	—	Инжавино.	9 50	веч.	—





## Учебныя заведенія .

министерства народнаго просвѣщенія, вѣдомства православнаго исповѣданія мин. финансовъ, вѣд. Императрицы Маріи и т. д.

Инспекторъ казанскаго учебнаго округа ст. совѣт. Аркадій Александровичъ Соловьевъ,—М.-Сергіевская, между Московской и Соляной, д. Самолова.

### Первая классическая гимназія.

Основана въ 1820 г. Зданіе казенное (на Гимназической ул.). При гимназіи—пансіонъ.

Директоръ—ст. сов. Василій Александровичъ Боголюбовъ.

Инспекторъ—ст. сов. Федоръ Степановичъ Рождественскій.

Преподаватели: законоучитель—прот. Н. В. Свѣтовидовъ, рус. яз. и словесности В. В. Косолаповъ, П. П. Миндалевъ, древнихъ языковъ: П. И. Некрасовъ, Ф. Д. Целарь, Я. В. Волочковъ, Е. М. Арбатскій; математики и физики: Н. Н. Юматовъ, С. И. Фаддеевъ; исторіи—М. Н. Переверзевъ; нѣмецкаго яз.—В. Г. Энкертъ, франц.—А. А. Сильвестръ; рисованія — О. А. Кондопуло, пѣнія—А. Я. Началовъ, гимнастики—А. В. Скрипицынъ.

Законоучители: лютеранскаго исповѣд.—пробствъ Томсонъ, рим.-кат.—О. Ф. Бемъ.

Помощники классныхъ наставниковъ: К. И. Смирновъ, М. К. Бергманъ и К. П. Евдокимовъ.

Письмоводитель—Н. М. Альбановъ.

Сверхштатный учитель—А. М. Дьяконовъ.

Въ гимназіи—8 основн. классовъ, приготовительный и три параллельныхъ (1, 2 и 3).

Библіотеки—фундаментальная, классная, ученическая и пансіонская, а также—метеорологическая станція главной физической обсерваторіи подъ наблюденіемъ М. К. Бергманъ. О „Братствѣ славянскихъ первоучит. Кирилла и Меодія“ см. въ отдѣлѣ „Благотворительныя учрежденія“. Плата 60 р. въ годъ. Врачъ Я. В. Брюзгинъ. Пансіонъ 360 р. въ годъ за полное содержаніе и 285 руб. за полупансіонера.

### Вторая классическая гимназія.

Открыта въ 1897 г. Временно помѣщается въ городскомъ зданіи, на Старо-Соборной площади.

Директоръ—ст. сов. Анатолій Авраамовичъ Назариновъ.

И. о. инспектора—ст. сов. Антонъ Юліановъ **Шумейко**  
 Законоучитель—св. **Силинъ**.

Преподаватели: русск. яз. и словесности—ст. сов. П. П. **Дмитріевъ**, русск. яз. К. В. **Лебедевъ**, латинскаго и греческаго—ст. сов. М. М. **Ураевскій** и н. с. В. П. **Андроновъ**, математики и физики—ст. сов. П. М. **Пушковъ** и колл. сов. Г. Н. **Хронусовъ**; исторіи и географіи—ст. сов. С. С. **Красовскій**, нѣмецкаго Г. Г. **Абельсъ**, французскаго—колл. сов. М. П. **Степановъ**, чистописанія и рисованія—В. В. **Гундобинъ**.

Помощники классныхъ наставниковъ—колл. секр. А. В. **Емельяновъ**, штабсъ-капитанъ Н. М. **Пантелеевскій**.

Врачъ—надв. сов. А. П. **Николевъ**.

Письмоводитель—тит. сов. Н. Г. **Стариковъ**.

Въ гимназіи—8 основныхъ классовъ.

Библиотеки: фундаментальная и ученическая, физическій кабинетъ и пособія по рисованію и черченію. Плата—50 р. въ годъ, вносимые по поудю.

### Александро-Маріинское реальное училище.

Открыто въ 1873 г. Помѣщается въ д. губернскаго земства съ платою 2250 р. въ годъ.

Испечитель почетный—д. с. с. кн. Левъ Львовичъ **Голицынъ**, егермейстеръ Двора Его Величества.

Директоръ—ст. сов. Дмитрій Моисеевичъ **Львовъ**.

Инспекторъ (и. о.)—В. П. **Якимовъ**.

Законоучители: правосл. свящ. С. П. **Ильменскій**, лютеранскаго — пробрътъ **Томсонъ**, римск.-кат.—свящ. **Бемъ**.

Преподаватели: русскаго языка и словесности—В. А. **Дроздовъ**, В. Б. **Гончаровъ**; математики—К. К. **Горенбургъ** и Я. Н. **Тютюнинъ**, математики и физики—Н. Т. **Рахмановъ**; исторіи и географіи—М. М. **Мышкинъ**, рисованія и чистописанія—В. В. **Коноваловъ** и Н. М. **Байковъ**, естественной исторіи и географіи—Ф. П. **Бобровъ**; франц. яз.—А. Э. **Бингенъ**, А. И. **Бѣсядовскій**, нѣмецк.—Я. Э. **Меклеръ** и Э. И. **Штраль**; исторіи и географіи—А. А. **Соловьевъ**, коммерческихъ наукъ—В. И. **Соколовъ**.

Учитель приготовительнаго класса—С. Г. **Иллюминарскій**.

Докторъ—Э. А. **Бонвечъ**.

Помощники классныхъ наставниковъ: В. М. **Врацкій**, Э. А. **Кармазинскій** и И. А. **Вейнбандеръ**.

Учитель гимнастики—С. Э. **Остроумовъ**, пѣнія П. И. **Воронцовъ**.

Письмоводитель—М. **Мышкинъ**.

Основныхъ классовъ въ училищѣ 7, приготовительный; при первыхъ пяти классахъ—парал. отдѣленія (при 1 и 2 п.) при V и VI кл. коммер. отдѣленія.

Библиотеки—фундаментальная (на 21.269 р. 32 к.) и ученическая, раздѣленная по числу классовъ, на 8 отдѣловъ. Кабинеты—физическій, естественно-историческій, химическій, а также пособія по черченію, рисованію, географію и т. д. и приборы инструментовъ для ремесль.

При училищѣ имѣется метеорологическая станція съ приборами для измѣренія температуры, давленія воздуха, силы и направленія вѣтра.

Наблюдатель—и. о. инспектора г. **Яниковъ**.

Въ учебное время принимаютъ участіе въ наблюденіи ученики старшихъ классовъ. Плата за ученіе 50 р. пополугодно.

При училищѣ—общезитіе, съ платою 200 р. въ годъ за содержаніе.

Училище помѣщ. на М. Серг. ул. Обѣ О-вѣ пособія учащимся въ реал. уч. см. въ отдѣлѣ „Благотворительныя учрежденія“.

### Среднее механико- и химико-техническое училище. (м. н. пр).

Открыто 1-го іюля 1899 года. Казенное зданіе строится на углу Михайловской и Астраханской, Маминская пл.—временное,—на Никольской, д. О-ва купцовъ и мѣщанъ.

Личный составъ училища въ 1 годъ существованія:

Дирек. ст. сов. Николай Александровичъ **Пановъ**.

Преподаватели: матем. ст. сов. Н. Н. **Юматовъ**, химіи, физики и естеств. исторіи ст. сов. Ф. Г. **Багаевъ**, рисованія А. П. **Колдаевъ**.

Руководитель работъ М. А. **Колмановъ**.

Письмоводитель т. с. В. К. **Люшъ**.

Законоучитель св. В. М. **Соколовъ**.

Врачъ кол. ас. А. Л. **Мертенсъ**.

Въ первый годъ — 2 первыхъ класса. Плата за ученіе 60 руб. пополугодно впередъ; всѣ учащіеся—приходящіе.

### Коммерческое училище.

(Никольская ул., д. О-ва купцовъ и мѣщанъ).

Предполагается къ открытію въ текущемъ году или въ началѣ будущаго.

### Православная семинарія.

Основана въ 1830 году.

Попечитель — *вакансія*.

Ректоръ прот. Павелъ Григорьевичъ **Извѣтковъ**.

Инспекторъ іеромонахъ **Іоаннъ**.

Помощникъ инсп.—канд. богосл. П. С. **Аксеновъ**.

Надзиратель Ив. Фил. **Колесниковъ**.

Преподаватели: греческ. яз. ст. сов. И. Н. **Ковалевскій** и канд. богосл. свящ. С. І. **Красновъ**. Физико-математическихъ наукъ и франц. языка ст. сов. С. Я. **Тороповъ**. Гражданской исторіи ст. сов. С. И. **Кедровъ**.

Св. писанія и еврейскаго яз. ст. сов. В. Д. **Сергѣевъ**, библейской и церковной ист. канд. богосл. свящ. Г. И. **Махровскій**. Исторіи и обличенія рус. раскола ст. сов. А. Я. **Лебедевъ**. Словесности и исторіи рус. литературы ст. сов. П. Д. **Соловьевъ**. Латинскаго яз. коллежск. сов. М. А. **Бѣловъ** и канд. богосл. А. И. **Казанскій**. Основнаго нравственнаго и догматическаго богослов. Н. И. **Богоявленскій**. Гомилетики и литургики надв. сов. А. А. **Прозоровскій**. Логики, психологіи, философіи и дидактики кол. ас. А. И. **Целебровскій**. Нѣм. яз. окон. унив. Ф. В. **Гарцъ**.

Врачъ д. м. ст. сов. Г. К. **Шмидъ**.

Духовникъ прот. П. А. **Бобровъ**.

Экономъ-діаконъ В. И. **Леонидовъ**.

Плата за ученіе въ общежитіи при казенномъ корпусѣ съ полныхъ пансіонеровъ 150 руб., съ полупансіонеровъ 90 руб. въ годъ за обученіе съ иносословныхъ 40 руб. въ годъ.

**Второе (епархіальное) общежитіе**. Старособорная площадь. Личный составъ его:

Попощ. исп. семинаріи кол. асс. М. В. **Тычининъ**.

Надзиратель кандид. богосл. М. С. **Чумаевскій**.

Экономъ свящ. В. Е. **Невзоровъ**, онъ-же свящ. Покровской при общежитіи церкви.

Плата за содержаніе въ епарх. общежитіи 75 руб. въ годъ и 15 руб. за постельныя принадлежности.

## Римско-католическая духовная семинарія.

Открыта въ 1856 году. Помѣщается въ собств. зданіи, на Мал. Сергіевской, между Александровской и Вольской.

Ректоръ и профессоръ герменевтики, свящ. писанія и пасторальнаго богословія въ клирической сем. кафедр. каноникъ Рафаиль **Флекъ**.

Инспекторъ и профессоръ догматическаго богословія, литургики, философіи и латинск. яз. кафедр. мансіонеръ Іоаннь **Антоновъ**.

Профессоръ церковной исторіи, каноническаго права, гомилетики кафедра. каноникъ Іосифъ Осиповичъ **Крушинскій**; онъ-же преподаватель франц. яз.

Преод. русск. яз. въ пригот. уч. ст. сов. Алексѣй Ивановичъ **Алфіоновъ**, преп. русск. яз. въ пригот. уч. надв. сов. Ѳедоръ Алексѣевичъ **Богословскій**, препода. русск. словесн. въ клир. сем. и матеатики въ пригот. классѣ ст. сов. А. П. **Архангельскій**.

Учитель физики тит. сов. В. А. **Пушковъ**, ариеметики и географіи Г. И. **Штаубъ**, нѣм. яз. и естеств. ист. и чистописанія И. Ю. **Кульдкнепъ**, Пѣнія І. А. **Фурманикъ**.

Прокураторъ мансіонеръ Францъ **Шергеръ**, онъ-же преподаватель латинск. яз. во II кл. пригов. уч.

Профессоръ законовѣдѣнія въ клир. сем. и преподав. Закона Божія приготов. учил. кафедр. мансіонеръ Георгій графъ **Шембекъ**.

Врачъ семинаріи д-ръ мед. Э. А. **Бонвечъ**.

При семинаріи приготовительное училище. Преподаватели тѣ-же, что и въ семинаріи.

Въ семинаріи -- 4 курса, при училищѣ -- 4 класса и приготов.

Библіотеки и физическіе кабинеты.

Плата по 120 руб. въ годъ (въ началѣ уч. года 60 и на Рожд. 60.)

## Маріинское земледѣльческое училище.

(Николаевскій городокъ Саратовскаго уѣзда и губерніи).

Основано въ 1865 г.

Директоръ училища -- ст. сов. Мих. Захарьевичъ **Воронцовъ**. Онъ же преподаетъ обзоръ сельско-хозяйственной промышленности и законовѣдѣнія.

Инспекторъ -- ст. совѣт. А. О. **Зеневичъ**; преподаетъ математику.

Преподаватели: прот. П. М. **Львовъ** -- законъ Божій и исторію; ст. сов. П. И. **Карамзинъ** -- физику, минералогію и химію; ст. сов. М. И. **Трухановскій** -- ботанику, растениеводство и географію Россіи; ст. сов. Л. Н. **Елагинъ** -- русск. яз. и географію; ст. сов. В. С. **Смиренномудренскій** -- сельско-хозяйственную экономію, огородничество, лѣсоводство и технологію; А. Ф. **Кунаховичъ** -- зоологію, живодноводство и строительное искусство; колл. асс. Г. Р. **Воллертъ** -- нѣмецкій яз. и ариметику; надв. сов. М. А. **Пославскій** -- геодезію, геометрію и черченіе.

Надзиратели: надв. сов. П. С. **Крыловъ**, Е. К. **Антипинъ** и К. И. **Наумовъ**.

Лаборантъ -- кол. ас. Н. М. **Алексѣевскій**.

Врачъ -- А. Г. **Лебедевъ**.

Фельдшеръ -- И. П. **Горбатовъ**

Письмоводитель -- А. Н. **Германъ**.

Управляющій фермою В. А. **Сладковъ**.

Помощникъ А. Ф. **Биръ**.

Мастерица молочнаго хозяйства А. Я. **Муранова**.

Садовникъ -- Г. М. **Колоцынъ**.

Для практическихъ занятій при училищѣ имѣются 3 опытныхъ поля на 24<sup>1</sup>/<sub>2</sub> д., питомникъ, пчельникъ, садъ, огородъ и ферма на 819<sup>1</sup>/<sub>2</sub> дес.

Кромѣ того, при училищѣ имѣются метеорологическая станція, на которой производятся и сельско-хозяйственные наблюденія, испытательная станція, а также ежегодно, съ разрѣшенія департамента земл. и гос. им., устраиваются сельско-хозяйственные курсы. Въ училище принимаются мальчики всѣхъ сословій и вѣроисповѣданій. Въ 1 кл. поступающіе должны имѣть не менѣе 14 л. и не болѣе 16, а въ остальные классы -- по одному году больше на каждый классъ.

За содержаніе пансіонеровъ (частныхъ) взимается 150 р. и за ученіе съ приходящихъ 20 р. Кромѣ того, на случайные расходы взимается съ каждаго поступающаго ученика 25 р.

При училищѣ -- больница и О-во вспомошествованія нуждающимся ученикамъ.

## Женская гимназія мин. нар. просвѣщ.

(Провіант. и М.-Серг., д. город. управленія).

Основана въ 1884 году.

Предсѣдатель педагогическаго совѣта директоръ реального училища  
Д. М. Львовъ.

Нач. гимназіи Э. К. Ульрихъ.

Попечительница гимназіи—супруга егермейстера Двора Его Императорскаго Величества кн. М. М. Голицына.

Попечительный совѣтъ: предсѣдатель кн. Л. Л. Голицынъ.

Члены: графъ А. Д. Нессельроде, вдова Минхъ, Е. Вл. Круберъ, М. И. Кокуева, Н. Д. Кокуева, А. Л. Морозовъ, Н. П. Кокуевъ, О. Ф. Ульрихъ, прот. Л. И. Владыкинъ, В. А. Коробковъ.

Преподаватели: закона Божія—прот. А. А. Бъловъ и Л. И. Владыкинъ. римско-католическаго—М. Л. Берлисъ, еванг.-лют.—Г. А. Томсонъ.

Учителя: исторіи и географіи—А. А. Соловьевъ, нѣм. яз.—Ф. В. Гарцъ. русск. яз. и словесности—Засѣдательевъ, математики—Я. И. Соколовъ, педагогики—В. А. Дроздовъ, естеств. исторіи и физики—Ф. П. Бобровъ, рисованія—В. Л. Владыкинъ и Ф. А. Кондопуло, пѣнія—Т. И. Прушковъ и танцевъ—Н. Я. Левинсонъ.

Учительницы: арифметики—Е. А. Бубликова, русск. яз.—З. И. Племянникова, исторіи, географіи и арифметики—З. А. Исполотова, франц. яз.—Адрианова и Л. П. Милицына; нѣмецкаго—Е. И. Агеева, чистописанія и рукодѣлія—В. В. Соловьева; пригот. кл.—М. П. Мерцалова.

Надзирательницы: М. Г. Фламмъ, Скворцова, М. В. Крылова, Е. А. Гейцыгъ, Э. П. Рейфельдъ, Е. В. Круберъ, Н. А. Недошивина, М. С. Кирхгоферъ (она-же даетъ нѣсколько уроковъ франц. яз.), Е. В. Волочкова (она-же учит. рукодѣлія).

Врачъ—Э. А. Бонвечъ.

Письмоводитель—П. М. Альбановъ.

Основныхъ классовъ 7; кромѣ того—классы 8 педагогическій, приготовительный и пять параллельныхъ (при первыхъ пяти). Плата 70 р. При гимназіи—кабинеты физическій и естественно-историческій, библіотеки и Общество пособія бѣднымъ учащимся (см. отд. благотв.).

## Маріинская женск. гимназія.

(Никольская ул., д. городского управленія).

Вѣд. Имп. Маріи.

Гимназія открыта 27 окт. 1859 г.

Попечитель гимназіи—начальникъ губ. кн. Борисъ Борисовичъ Мещерскій.

Начальникъ гимназіи—ст. сов. Петръ Васильевичъ Болотиновъ; олъже преподаватель исторіи и географіи.

Главная надзирательница—вдова генераль-лейтенанта Надежда Дмитриевна Бобохова.

Классныя надзирательницы: вдова дворянина **Ж. П. Козичъ**, она учит. франц. яз. Дочь кол. ассес. **М. В. Громова**, она же учит. чистописанія. **Н. А. Баниратьева**, она же учит. чистописанія. **Н. А. Бѣлоусова**, **С. П. Колмогорова**. **Е. Н. Хруцова**, она учит. рукодѣлїя. **А. Н. Буковская**.

Сверхштатныя: **А. А. Аленева**, она же учит. русск. яз., **Е. I. Зейдеръ**. **Л. Б. Гахмейстеръ**, она-же учительница рисованія. **Е. Н. Денисова**. **Е. К. Андерсъ**. **Е. П. Доброхотова**. **З. И. Мазуръ**.

Сверхкомлектныя: **А. В. Круберъ**. **М. В. Зенкевичъ**

Преподаватели: закон. Бож.—прот. **М. А. Соколовъ**, прот. **А. С. Урбановъ**, свящ. **А. Г. Моногеновъ**. Римск.-кат.—св. **О. Л. Бемъ**, лютер.—пробстъ **Г. А. Томсонъ**. Русск. яз. и словесн.—надв. сов. **Н. И. Бобровъ**, онъ-же преподаватель педагогики. Рус. яз.—**А. П. Племянникова**. Исторіи: ст. сов. **С. И. Недровъ**. Естествовѣдѣнія—ст. сов. **С. И. Разсудовъ**, онъ-же географіи. Математики—надв. сов. **В. А. Пушкивъ**, кол. асс. **Е. И. Флеровскій**, онъ-же естествовѣдѣнія; дочь колл. сов. **Н. М. Бѣлявская**. Географіи — дочь колл. сов. **А. Н. Флеровская**. Рисованія—кол. асс. **В. А. Кліентовъ**. Пѣнія — **С. Г. Логинова**. Учит. пригот. класса—**М. А. Неандръ**, она-же нѣм. яз. Рукодѣлїя—вдова кол. асс. **Н. И. Баснанова**. Франц. яз.—**В. Н. Кострицына**, **М. Н. Коновина**. Нѣм. яз.—ст. сов. **И. И. Штаубъ**, **Г. И. Штаубъ**. Танцевъ — **Х. А. Бурлихъ**.

Женщина-врачъ — **М. И. Островская-Горенбургъ**, зуб. врачъ **О. Н. Зорна**.

Письмоводитель—**Л. Л. Мудровъ**, канцеляр. служитель — сынъ свящ. **А. Г. Архангельскій**. При гимназїи 7 основн. классовъ, 7 парал. и 1 приготов. Библиотеки фундам. и ученическая. Кабинеты: физическій, естественно-историческій и минералогическій. Плата за ученіе 50 р. въ годъ, съ вновь же поступающихъ (съ 1899 г.) — 60 р. Помѣщается на Николькой ул., въ городск. домѣ.

Члены конференціи—весь педагогическій составъ гимназїи и члены по назначенію отъ губ. земства и города. При гимназїи—О-во пособія бѣднымъ ученицамъ (см. благотв. отд.).

## Институтъ благородныхъ дѣвицъ.

(Вѣд. Императрицы Марїи).

Открытъ 10 октября 1854 г., помѣщается на Институтской пл., с. д. Начальница—вдова полковника **Надежда Павловна Загоскина**.

Члены совѣта: и. о. члена совѣта по учебной части и инспектора классовъ—д. с. с. **Николай Александровичъ Бундасъ**; членъ совѣта и управл. хоз. частью кол. сов. **И. К. Гололобовъ**.

Преподаватели: закона Божїя и педагогики—прот. **М. А. Соколовъ**, рим.-кат.—каноникъ **Фленъ**, лютер.—пробст. **Томсонъ**, рус. яз., исторіи и географіи—с. с. **А. М. Добровольскій**, рус. яз.—**Д. И. Голубинскій**, нѣм. — **И. И. Штаубъ**, **Б. Л. Киммель**, фр.—**А. М. Лаврова**, географіи—**П. В. Болотиновъ**, геогр. и чистоп.—**Е. Н. Разумова**, математики—**А. Д. Львова** и **В. Н.**

Ченынаева, естествовѣд.—Е. И. Флеровскій, рисов.—клас. художн. И. И. Воронцовъ, рукод.—Н. И. Синчикова, пѣнія—М. У. Букниниъ и Т. И. Прушковъ.

Классныя дамы: А. А. Биллеръ В. Ф. Гусева. И. К. Рехъ, М. П. Шульце, Е. А. Лаосонъ, А. П. Зоммеръ, Е. К. Рехъ, Е. В. Рехъ, А. А. Недошивина, А. Н. Веймарнъ, Л. Д. Шамина, А. В. Нарова, О. Н. Анненкова, Л. Н. Кострицына.

Учителя музыки: старшій препод. Ф. М. Достоевскій, А. П. Коваленкова, Е. Д. Коваленкова, Е. М. Ткаченкога и Л. М. Попова (танцевъ и гимнастики).

Хозяйств. часть: секретарь совѣта В. С. Племянниковъ.

Экономъ и казнач.—С. И. Ивановъ.

Врачъ—В. И. Лисянскій, врачи консультанты: Э. А. Бонвечъ, А. М. Тринитатскій и зубн. врачъ И. Е. Ивановъ; фельдшерица А. А. Молчанова, надзир. лазарета А. А. Иванова.

### Епархіальное женское училище.

Основано въ 1868 г. Помѣщается въ собственномъ зданіи на Сергіевской ул., между Никольской и Соборной.

Члены совѣта: предсѣдатель—канд. богословія прот. М. А. Соколовъ.

Члены отъ духовенства прот. Свѣтловидовъ, свящ. Махровскій.

Начальница училища М. Шимкова.

Инспекторъ классовъ канд. богословія свящ. Виноградовъ.

Учащіе: Закона Божія — надв. сов. О. А. Богословскій., С. Волковскій.

Русск. яз. надв. сов. А. Я. Началозъ, словесности—Э. Ласточкинъ, ариеметики и геометріи канд. богослѣв. О. Д. Волковскій. Исторіи стат. сов. А. Алфіоновъ. Географіи—надв. сов. А. А. Сперанскій. Физики—надв. сов. В. А. Пушковъ. Учител. пѣнія В. А. Шрамковъ, его помощница—А. Рахинская. Чистописанія—Е. Разумова. Музыки—О. Дроздова и М. Овсяницкая. Франц. яз. Е. Давыдова. Учит. приг. клас. Д. Мирославова.

Воспитательницы: М. Любимова, А. Срѣтенская, А. Серебрякова, С. Громова, А. Звѣрева, С. Серябрякова, Е. Перепелова, В. Васильевская, М. Внуновская, Е. Скворцова, Л. Протопопова.

Помощницы воспит.: А. Лебедева, М. Солонова, А. Васильева.

Врачъ училища д-ръ кол. ассес. В. Лисянскій.

Экономъ діак. Тощевъ.

Почетн. блюститель купецъ М. Богословскій.

Классовъ—6 основн. и 6 параллельныхъ къ нимъ, приготовительный.

Принимаются дѣти не моложе 9 лѣтъ въ приготоов. кл., въ 1—отъ 10 до 12.

Плата: съ дочерей свящ. сарат. епарх. пансіонерокъ 100 руб. въ годъ, дочерей исаломщ. 60 руб., штатн. діак. 50 руб. и дочерей родителей иносословныхъ—260 руб. Кромѣ того, при приѣмѣ въ общежитіе берется еще на первоначальное обзаведеніе 15 руб. Плата съ приходящихъ свѣтскихъ ученицъ 40 руб. За обученіе музыки 30 руб. въ годъ и франц. яз.—10 руб.



## Прогимназія (мужская) Гесса.

Занятія происходятъ въ д. О-ва купцовъ и мѣщанъ на Никольской улицѣ.

Содержатель дом. учит. Д. Ф. Гессъ.

Законоуч. православл. вѣроиспов. св. В. М. Бѣляевъ.

Лютер. — П. Х. Дитрихъ.

Преподаватели: П. И. Некрасовъ (изъ гимн.), Ф. Д. Целарь (изъ гимн.), М. М. Ураевскій (изъ гимн.), Н. М. Пушновъ (изъ гимн.), Н. Я. Ивановскій (изъ гимн.), учит. рис. Н. П. Волнонскій, бывш. смотр. дух. уч. П. А. Никольскій, К. П. Саисонова (фр. яз.), Л. Д. Гессъ, Д. Ф. Гессъ и др.

Классовъ: 2 приготовительныхъ и 4 первыхъ класса, состоящіе изъ 2 отд. — классическаго и реальнаго.

Плата съ приходящихъ 60 руб. и съ пансіонеровъ 250 руб. въ годъ.

Пансіонъ — Московская ул., д. Скорнякова, противъ стараго гостиннаго двора.

## Женская прогимназія А. Д. Гессъ.

Помѣщается — М. Казачья, д. Парусинова.

Преподаватели: Н. Г. Терновская, В. Г. Кипарисова, А. Д. Гессъ, Н. Я. Ивановскій, Законоучит. св. М. А. Протасовъ, З. К. Хованская, И. И. Вороновъ и Засѣдательевъ.

Плата съ приход. 60 руб., съ пансіонеровъ 260 руб. въ годъ.

## Коммерческіе женскіе курсы.

(Никольская улица.)

Помѣщается при Марининской женской гимназій. Курсъ 2-лѣтній.

Попечитель курсовъ — начальн. губ. кн. Б. Б. Мецкерскій.

Начальникъ курсовъ — ст. сов. П. В. Болотиновъ.

Надзирательница курсовъ дочь д. с. с. М. П. Мерцалова.

Преподаватели: законовѣдѣнія — с. с. В. П. Соколовъ и ст. сов. А. С. Масловъ. Коммерч. географіи — ст. сов. А. М. Добровольскій, исторіи торгов. ст. сов. С. И. Кедровъ, политической экономіи А. Мартыновъ, коммерч. ариеметики В. А. Пушновъ, бухгалтеріи, коммерч. корреспонденціи канд. коммерціи — Х. Ф. Зарницынъ, Товаровѣдѣнія — В. Г. Багаевъ, франц. яз. ст. сов. А. А. Сильвестръ, нѣмец. ст. сов. И. И. Штаубъ.

Плата 100 руб. въ годъ, пополугодно впередъ.

## Саратовское отдѣленіе Императорскаго Русскаго Музыкальнаго Общества.

Помѣщается на Московской ул., въ д. Скворцова.

Дирекція отд.: предс. княгиня Марія Алексѣевна Мещерская.

Помощн. И. Я. Славинъ.

Директоры: Ф. М. Достоевскій, А. В. Песковъ, М. А. Поповъ (онъ-же казначей), С. К. Эксеръ.

Кандидаты: В. Д. Вакуровъ, И. Т. Миловидовъ, А. Е. Уваровъ.

Уполномочен. отъ дирекціи сар. отд. почетн. членъ д. т. с. М. Н.

Галкинъ-Враскій.

Члены отъ города, избранные Думой: Н. П. Фроловъ, Ф. М. Достоевскій, А. М. Маслениковъ, И. Т. Миловидовъ, А. О. Немировскій, А. В. Песковъ, А. И. Селивановъ, И. Я. Славинъ, А. Е. Уваровъ.

Преподаватели муз. учил.: по классу игры на фортеп. М. П. Полубояринова, О. Д. Полубояринова, В. В. Адамовскій, А. Ф. Зейдлеръ, Н. А. Минлашевскій, Н. В. Сацердотовъ, А. А. Шенбергъ, С. К. Эксеръ.

По классу игры на скрипкѣ: А. И. Панаевъ. По классу пѣнія-соло—С. Г. Лагинова, П. П. Береновъ. По классу игры на виолончели М. Е. Букиникъ. По кл. гармоніи и сольф. М. Е. Букиникъ. По кл. духовн. инструм. г. Штюрецъ.

Научныхъ предметовъ: Закона Божія свящ. В. С. Ировъ, рус. яз. В. В. Волковскій, ариф. Г. Н. Хронусовъ, географ.—А. М. Діаконовъ, исторія—А. М. Діаконовъ, франц. яз. А. А. Сильвестръ и нѣм. Г. Г. Абельсъ. Классныя дамы: С. С. Гусева, М. И. Чернѣвичъ. Письмоводитель—Н. В. Денисовъ. Въ муз. училище принимаются и безъ подготовки по муз. предм., а по научн. предметамъ съ подготовкою для средне-уч. заведеній.

Плата съ вольныхъ слушателей 80 р. въ годъ, въ младш.—50 (игра на фортеп.); плата съ учениковъ старшихъ клас. 110 р. и 35 р.

Въ младш. отд. 75. На духовн. инструмент. 50 р. Курсъ. по научнымъ предметамъ—прогимназіи.

### Мужское духовное училище.

(Помѣщается на Камышинской ул. соб. д., № 65).

Открыто 25 янв. 1820 г.

Смотритель училища — ст. сов. С. А. Петровскій.

Помощникъ смотр.—кол. сов. Н. А. Сырневъ.

Преподаватели: Закона Божія смотритель уч. и его помощн. Латинскаго яз. ст. сов. В. П. Соколовъ, греческ.—кол. сов. Н. Е. Соколовъ, онъ-же учитель чистописанія. Русск. яз. во 2—4 кл. надв. сов. А. П. Колтоновскій, въ 1 кл.—канд. богосл.—Н. В. Златорунскій. Арифметики и географіи свящ. П. Н. Быстрицкій. Пѣнія—Т. И. Прушковъ. Приготовительнаго класса П. И. Воронцовъ.

Надзиратели: В. А. Виноградъвъ и Н. А. Самсоновъ.

Экономъ училища — свящ. І. Е. Рождественскій.

Правленіе состоитъ: предсѣдатель — смотритель училища.

Члены: помощникъ смотрителя, дѣлопроизводитель Н. Е. Соколовъ и священники А. В. Шанскій (Мих. - Арх. ц.) и Е. А. Скопцовъ (Срѣтенск. ц.) Классовъ 4 и приготовительный.

Плата: за полное содержаніе въ общежитіи съ дѣтей духовенства 70 р. въ годъ и въ послѣдующіе 50 р.; съ дѣтей инородныхъ родителей 190 р. и въ послѣдующіе 170 р.; плата съ приходящихъ инородныхъ 40 р. въ годъ.

Докторъ А. М. Будневичъ.

## Александровскій Дворянскій пансіонъ-пріютъ.

(Вѣд. мин. нар. проsv.)

Открытъ въ 1893 г. Помѣщается на Соборной ул., д. Дворянства.

Директоръ баронъ Дм. Гавр. Черкасовъ.

Воспитатели кн. С. И. Девлетъ-Кильдеевъ, другая—*вакансія*.

Репетиторъ по древнимъ яз. учит. 1 гимн. Е. М. Арбатскій и *вакансія*. Учит. гимн. пор. Янишевскій.

Плата: съ танцами 306 р.

Докторъ Ф. К. Раушенбахъ.

При пансіонѣ — больница и лазаретъ.

## Торговая школа.

(Царицынская ул., между Пріютской и Пол., д. Лебедева).

Открыта 12 сент. 1899 г.

Испечительный совѣтъ: предсѣд. Л. С. Лебедевъ. Члены: Н. И. Селивановъ, А. И. Шумилинъ, П. Г. Бестужевъ, Д. Е. Карноуховъ, А. М. Смирновъ, Я. А. Поповъ, А. И. Ваккеръ, Н. Н. Ивановъ, П. Г. Муравьевъ, А. М. Маслениковъ, Б. А. Араповъ, А. Е. Уваровъ, В. Д. Захаровъ.

Хозяйств. комитетъ: Я. М. Смирновъ, П. Г. Бестужевъ и А. Н. Соловьевъ.

Педагогич. комитетъ: предс. и д. инсп. А. Н. Соловьевъ. Члены отъ попеч. совѣта А. М. Маслениковъ. Преподаватели: закон. св. Дроздовъ, рус. яз. А. Д. Казимировъ, исторіи—Н. С. Аринушкинъ, естеств.—М. В. Касаткинъ, каллигр. М. В. Шляхтинъ и нѣм. яз. — П. И. Кисса.

Плата 25 р. и 5 р. — за обученіе нѣмецкому языку.

## Бухгалтерскіе курсы О-ва вспомош. торг.-промышл. служебн. труда.

Открыты въ 1898 г. Помѣщаются: Царицынская ул, д. Л. С. Лебедева. Попечительн. совѣтъ: предсѣд. Л. Сп. Лебедевъ. Члены: А. И. Шумилинъ, Н. И. Хватовъ, В. Г. Даниловъ, онъ-же преподаватель бухгалтеріи и коммерческой ариеметики.

Учитель коммерч. корреспонденціи и каллиграфіи М. В. Касаткинъ.

Плата 30 р. въ годъ.

## Фельдшерская школа.

Открыта въ 1896 году и состоитъ въ вѣдѣніи Санитарн. О-ва. Помѣщается на углу В. Сергѣевской и Никольской ул., с. домъ.

Завѣдующій школой — д-ръ В. И. Парусиновъ.

Преподаватели: В. И. Алмазовъ, Я. Л. Браславскій, А. В. Брюзгинъ, Б. М. Брускинъ, А. А. Виноградовъ, А. Л. Владыкинъ, М. Ф. Волковъ, I. В. Вяземскій, П. К. Галлеръ, Н. Я. Ивановскій, О. Ф. Иорданъ, Кассандровъ, В. Н. Козловъ, В. И. Лисянскій, С. А. Ляссъ, В. И. Парусиновъ, С. Л. Рашковичъ, А. Е. Романовъ, А. Н. Сахаровъ, П. Н. Соколовъ, М. М. Островская-Горенбургъ, Н. В. Терновскій, Н. М. Торопцевъ, А. В. Узембло, Е. И. Флеровскій, И. И. Чегодаевъ.

Надзирательницы въ школъ: М. Н. Вяземская и О. И. Малинина.

Практическія занятія и клиническія лекціи — въ Александровской земской больницѣ.

Принимаются въ школу съ свидѣтельствомъ объ окончаніи образованія не ниже 4 классовъ женской гимназіи и прогимназіи. Курсъ наукъ трехгодичный. Плата за слушаніе лекцій 30 р. въ годъ.

## Противораскольническая Кирилло-Меѳод. школа.

Открыта въ 1890 г. Помѣщается въ домѣ при Киновійской церкви. Завѣдуетъ училищемъ препод. семин. А. Я. Лебедевъ.

Смотритель — С. И. Востряковъ.

Курсъ 3-лѣтній.

Учитель А. Я. Лебедевъ. По закону Божію, по исторіи и обличенію раскола.

Принимаются не моложе 18 л. и до 40 всѣхъ сословій, но преимущественно изъ бывш. послѣдователей раскола. Обучающіеся живутъ всѣ при школъ, бесплатно пользуясь столомъ и ученіемъ. При училищѣ специальная бібліотека.

## Школа асперантовъ.

(Желѣзнодорожная, при товар. станціи).

Училище открыто съ января 1897 г.

Завѣдуетъ школой начальникъ движенія.

Спеціальныхъ учителей для училища нѣтъ; занимаются асперанты съ начальникомъ станціи, его помощниками, кассирами и старш. телеграфистомъ.

Во время ученія получаютъ стипендію; курсъ—6-мѣсячный, послѣ получаютъ назначеніе агентами.

Для поступленія въ школу необходимъ образов. цензъ ср.-уч. заведенія.

## Саратовскій уѣзд. учил. совѣтъ.

(Уг. Александровской и Аничковск., д. уѣзд. земства).

Предсѣдатель—уѣздный предводитель дворянства.

Инспекторъ народныхъ училищъ ст. сов. П. П. Романовичъ; по Саратовскому уѣзду инсп. уч.—Н. Н. Лозановъ.

Члены отъ духовенства — прот. Н. В. Свѣтovidовъ, мин. в. дѣлъ — исправн. И. А. Гребенчуковъ, мин. нар. просв. уч. инсп. городского уч.—М. В. Шляхтинъ, земства—М. А. Поповъ и Н. І. Никольскій и отъ города—А. М. Масленниковъ.

## 4-классное городское училище.

(Мин. нар. просв.).

(Армянская, д. лютеранск. О-ва, противъ бульвара).

Преобразовано изъ уѣзднаго 8 сент. 1880 г. Квартира—на средства города (1800 р. въ годъ).

Почетный смотритель училища—И. А. Залетовъ.

Учитель-инспек.—М. В. Шляхтинъ.

Законоучитель—свящ. В. М. Тверецкій.

Учители: М. В. Касаткинъ, Н. С. Аринушкинъ, А. Д. Казиміровъ, рисован. и черчен.—В. В. Гундобинъ, гимнастики—С. Ф. Остроумовъ.

Врачъ—Ф. К. Раушенбахъ.

При училищѣ—фундамент. и ученич. библиотеки, кабинеты физическій и естественно-историческій.

Плата за ученіе 8 р. въ годъ пополугодно.

## Александровское городск. ремесл. училище.

(Бол. Кострижн, собств. домъ).

Открыто 31 авг. 1870 года.

Попечительный совѣтъ: предсѣдатель—А. О. Немировскій, заступ. его мѣсто—Г. Г. Дыбовъ.

Казначей—Л. С. Лебедевъ.

Членъ по хозяйств. части—И. Н. Кузнецовъ, членъ, завѣдующ. педагогич. частью—А. М. Масленниковъ

Смотритель училища, онъ и предсѣдатель педагогическаго совѣта—Н. С. Курныгинъ (инженеръ-механикъ).

Законоучитель—прот. Л. И. Владыкинъ.

Преподаватели: русск. яз.—В. И. Чураковъ, ариѳм. и геометріи—Г. Ф. Алонзовъ, физики и алгебры—В. А. Пушковъ, механики и технологіи—Н. С. Курныгинъ, черченія—Н. И. Малининъ, рисованія—В. Л. Владыкинъ.

Надзиратели: А. Г. Кононенко и Д. М. Соловьевъ.

Бухгалтеръ—А. И. Юматовъ.

И. д. дѣлопроизводителя—В. Н. Парусинова.

Завѣдующ. мастерскими—Ф. Г. Фролевъ.

Мастера: сборный—А. В. Абрамовъ, кузнечный—Ф. Е. Ивановъ, литейный—А. Е. Казановъ, столярно-модельный—Н. И. Философьевъ.

Руководители-ремесль: перв. клас.—И. А. Казаковъ, 2—И. А. Шевляковъ, 3—А. А. Егоровъ и 4—К. А. Миллеръ

Въ училищѣ 9 классовъ—5 основныхъ и 4 параллельныхъ.

При училищѣ—библиотеки и кабинеты учебныхъ пособій, также магазинъ для выставки и продажи ученическихъ издѣлій.

Плата для приходящихъ—20 р. въ годъ; за содержаніе въ пансіонѣ и обученіе—150 р. съ жителей Саратова и 175—съ иногородныхъ.

Принимаются не моложе 12 л. При училищѣ—больница.

Врачъ—А. Ф. Брюзгинъ.

Отдѣльныя мастерскія зданія.

При училищѣ—О-во вспом. (см. отд. благотв.).

## Городскія школы.

До начала 70-хъ годовъ школьное дѣло въ Саратовѣ, несмотря на значительное населеніе паходилось почти въ зачаточномъ состояніи: городъ имѣлъ 4 м. и 3 ж. училища. Съ 1873 г., сознавая необходимость элементарнаго образованія для все болѣе возрастающаго населенія города, главн. обр. неимущаго класса, городское управленіе энергично взялось за увеличеніе школъ, такъ что въ настоящее время Саратовъ имѣетъ 15 м., 10 женск. и смѣшанное Единовѣрческое училище. Открывая новыя школы (100 отд. съ 5 т. учащихся), городское управленіе, совместно съ обществомъ купцовъ и мѣщанъ, на средства котораго содержится 3 школы, а также при весьма дѣятельномъ участіи инспекціи школъ обращаетъ вниманіе и на раціональную постановку училищъ, улучшая гигиеническое ихъ состояніе и усиливая вспомоgetельныя средства, какъ-то: приобретѣніе учебныхъ пособій, книгъ для библиотекъ и т. д. Уже теперь всѣ саратовскія школы находятся подъ бдительнымъ санитарнымъ надзоромъ, приобрѣтаются для нихъ собственныя зданія (болѣе половины уже имѣетъ), старая мебель замѣняется новой, лучшей конструкціи и т. д. По всему видно, что школьное дѣло въ Саратовѣ займетъ соотвѣтствующее ему положеніе, причемъ городское управленіе повидимому, сознаетъ необходимость

развитія и профессиональнаго образованія, такъ какъ постановило открыть два новыхъ профессиональныхъ училища, хотя постановленіе это и до сего времени почему-то не осуществилось на дѣлѣ.

## Школы мужскія.

### Первое (Ильинское).

Открыто въ 1830 году. Помѣщается на Пляцъ-Парадѣ, собств. д.  
Попечитель—Д. Е. Карноуховъ.

Законоучитель—св. Н. В. Исуповъ (изъ церкви тюрем. замка).

Учители: Л. М. Устиновъ, О. А. Матюшова и Е. П. Дроздова.

### Второе (Срѣтенское).

Открыто въ 1831 г. Помѣщается въ собств. д., на Б.-Сергіев. и Полицейск. ул.,

Попечитель—И. А. Залетовъ.

Законоучитель—свѣщ. В. Е. Новзоровъ.

Учители: Н. П. Чернышевъ, С. И. Мошковъ, Е. П. Воробьева.

### Третье (Крестовоздвиженское).

Открыто въ 1854 г. Помѣщается: Астраханская, близъ церкви св. кн. Владиміра, помѣщ. наемн.

Попечитель—А. Л. Морозовъ.

Законоучитель—свѣщ. Н. И. Тиховъ.

Учители: Н. И. Глинчиковъ, В. А. Глушкова, А. В. Исупова, А. А. Мартынова и Е. Н. Марнова 2-ая.

### Четвертое (Казанское).

Открыто въ 1864 г.,—у стараго собора, домъ мин. народн. прос.

Попечитель—А. М. Масленниковъ.

Законоучитель—свѣщ. А. Е. Смирновъ.

Учители: Г. П. Жуковскій, О. Н. Докукинъ, Н. И. Кукушкина, М. И. Мартынова 2-ая.

### Пятое.

Открыто въ 1873 г.,—уголь Шелковичной и Царевской, свой д.

Попечитель—В. И. Соколовъ.

Законоучитель—свѣщ. А. А. Александровскій.

Учители: Н. Ф. Кротозъ, Карташова П. П., А. Г. Алѣва, А. Л. Устинова.

## Шестое.

Въ 1873 г. Митрофанов. пл., д. Москвитина.

Попечитель—В. А. Коробковъ.

Законоуч.—свящ. Н. И. Тиховъ.

Учители: А. С. Смиренномудренскій, К. А. Сокурскій, Е. И. Махлашова.

---

## Седьмое.

Въ 1873 г. открыто. Уголь Б.-Горной и Мясницкой. На средства О-ва купцовъ и мѣщанъ.

Попечитель—*вакансія*.

Законоучитель—св. Н. В. Исуповъ.

Учители: В. В. Пемуровъ, А. В. Ивановъ, П. Н. Полякова, Н. С. Юрина.

---

## Восьмое.

Открыто въ 1876 г. Въ наем. помѣщ. у Привалова моста, д. наслѣдн. Кеменева.

Законоучи.—св. М. Н. Виноградовъ.

Попеч. И. Т. Миловидовъ.

Учители: И. С. Каразовъ, Т. К. Юновидова, Т. К. Юновидова.

---

## Девятое.

Въ 1876 г., собств. зданіе. Царицынская, между Вольской и Ильинской.

Попеч. М. А. Поповъ.

Законоучитель—св. Е. А. Скопцовъ.

Учители: А. Ф. Лельковъ 1-ый, Е. А. Леднева, И. А. Александровская, Е. Н. Безбородова, Е. А. Львова и М. И. Лейхтгаммеръ.

---

## Десятое.

Открыто въ 1878 г. Собств. зд., уг. Цыганской и Казарменной.

Попечитель — И. П. Горизонтовъ.

Законоучитель — Ѳ. С. Боголюбовъ.

Учители: В. С. Сергіевскій, М. А. Васильевская, А. М. Прушкова 2-я.

---

## Одиннадцатое.

Въ 1878 г., собств. зд., уголь Соколовой и Киршичной.

Попечитель — Н. П. Фроловъ.

Законоучитель — прот. А. И. Архангельскій.



Учители: М. А. Юновидовъ, И. Ф. Лельковъ 2-й, П. Н. Манарова, Н. И. Ростовцевъ, В. Я. Карташова 1-я.

### Двѣнадцатое.

Открыто въ 1879 г., зданіе наемное, уг. Пол. и Соляной, д. Михайловой.

Попечитель — И. Я. Славинъ.

Законоучитель свящ. А. Е. Смирновъ.

Учители: А. А. Лавровъ, П. В. Сафонова, А. С. Ушкинъ, Ф. М. Бароновскій.

### Имени св. Владиміра.

Въ 1890 г. На средства О-ва купц. и мѣщ., собств. зданіе: Б. Горная, между Вольской и Ильинской.

Попеч. В. С. Пономаревъ.

Законоучитель — Ф. С. Боголюбовъ.

Учители: Н. Г. Соколовъ, А. К. Бѣгучева, А. П. Кузнецова.

### 14-е. Имени Его Имп. Велич. Государя Николая Александровича.

Открыто въ 1895 г., собственное зданіе, уг. Ильинской пл. и Ильинской ул.

Попечитель — И. А. Медвѣдевъ.

Законоучитель — свящ. Петръ Архангельскій,

Учители: Н. С. Алѣевъ, Е. А. Лепалева, А. Н. Никитина, О. Н. Франтасьева.

### 15-е. Въ память Императора Александра II.

Основано въ 1897 г., зданіе наемн., М. Царицынской и Жандармской, д. Новослободскаго.

Попечитель — гр. А. Д. Нессельроде.

Законоучитель — свящ. А. Г. Моногеновъ.

Учители: М. К. Карташовъ, В. Я. Румянцева, А. И. Лавровская и А. Е. Иванова 2-я.

### Ж е н с к і я.

1-е (Срѣтенское) двухклассное училище.

Открыто въ 1859 г., собственное зданіе, Московская, между Ильинской и Вольской.

Попечительница — А. А. Недошивина.

Законоучитель — А. В. Шанскій.

Учителѣ: Е. А. Прудникова, Н. И. Прыскалова 1-я, В. Е. Снѣгурова,  
Л. В. Бедарева, А. И. Лельнова, Е. Я. Анненкова, А. П. Назарова.

### Второе (Митрофаніевское).

Въ 1868 г., Полтавская площ., собств домъ.

Попечительница — М. М. Славина.

Законоучитель — свящ. А. М. Хитровъ.

Учительницы: А. В. Соколова, Е. И. Прыскалова, В. В. Алонзова,  
О. К. Тихонова, Л. Л. Николева, М. А. Тараканова, А. Н. Бѣднякова.

### Третье (Крестовоздвиженское).

Открыто въ 1869 г., зданіе наемное, уг. Вольской и Московской.

Попечительница — Н. Н. Соколова.

Законоучитель — В. А. Виноградовъ (надз. дух. уч.)

Учительницы: С. В. Богомолова, Е. И. Исаева, М. А. Чернышевская,  
Т. А. Турковская.

### Четвертое.

Въ 1873 г., домъ наемный, Б. Горная и Александровская,  
Лаптева.

Попечит. — Е. К. Сиворцова.

Законоуч. — свящ. П. Я. Палимпсестовъ.

Учительн.: А. А. Палимпсестова, М. Н. Бѣгишева, В. И. Высокова,  
Е. В. Калининкова.

### Пятое.

Въ 1873 г., собств. пом., Аничковская, между Вольск. и Ильинск.,  
содержится на средства О-ва купцовъ и мѣщанъ.

Попеч. — А. И. Хватова.

Законоуч. — прот. Г. В. Часовниковъ.

Учит.: А. О. Гольдсмитъ, Н. А. Дугина, А. М. Ремнева.

### Шестое.

Откр. въ 1876 г., собств. д., по Соколовой, ряд. съ 11 м. уч.

Попеч. — вакансія.

Законоуч. — прот. А. И. Архангельскій.

Учительн.: Е. И. Чапова, Е. Т. Стражева, К. Н. Любомирова, М. И. Назарина, А. Г. Игнатъева,

### Седьмое.

Въ 1878 г., наемн. помѣщ., Б. Серг. и Цариц, д. Рѣпина.

Попеч. — К. М. Залетова.

Законоуч. — свящ. Н. Г. Лебедевъ.

Учит.: Е. А. Насторская, Л. В. Масленникова, Л. Л. Шадрина, М. А. Горяинова, Е. Т. Фатуева.

### Восьмое.

Имени Ея Императорскаго Велич. Государ. Императ. Александры Θεодор.

Въ 1895 г., собств. зданіе, по Цыганской, ряд. съ 10 м. уч.

Попеч. — В. В. Масловская.

Законоуч. — вакансія.

Учительн.: П. И. Зельницкая, Н. А. Маркова, Л. А. Орлова, А. И. Прушкова.

### Девятое.

Имени Ея Императ. Высоч. вел. кн. Ольги Никол.

Въ 1896 г., собств. зд., по Шелковичной, рядомъ съ 5 муж. учил.

Попеч. — С. М. Фролова.

Закон. — А. А. Александровскій, свящ.

Учительн.: В. И. Юнова, Е. К. Владимірова, Л. И. Молчанова, А. И. Смирнова.

### Десятое.

Имени Ея Импер. Высоч. вел. кн. Татяны Николаевны.

Въ 1897 г., зданіе наемн., ул. Соколовой и Симбирской, д. Левашова.

Попечит. — С. Д. Романовичъ.

Законоуч. — О. С. Богалубовъ, личн. поч. гражд.

Учит.: Ю. А. Иванова, М. Н. Скорякова и Е. В. Калининкова.

### Смѣшанное Ёдиновѣрческое.

Откр. въ 1856 г., а въ 1876 г. перед. въ вѣдѣніе городского управленія. Помѣщеніе наемн., Никольск. и Кириллин., д. Логачова.

Попеч. — Э. Ф. Шиллеръ.

Законоуч. — св. В. Е. Невзоровъ.

Учит.; Д. М. Сацердотовъ, П. Д. Масанова, О. А. Соколова 2-я.

### Учителя пѣнія.

П. П. Береновъ, С. Н. Гуднова, Я. И. Поляновъ, А. Я. Рахинская,  
В. А. Шрамковъ, Сидоренко.

Учительн. руководѣлія — Т. И. Ардюнова.

Завѣдующій преподаваніемъ гимнастики и военнаго строя В. С.  
Орловъ.

Плата за ученіе 2 р. въ годъ. Для вспомошествованія бѣднымъ  
учащимся сущест. „Общество пособія бѣднымъ ученикамъ“, обучающ. въ  
городск. школахъ. (См. благот. отд.). Для учащихъ — ссудо-сб. и вспомог.  
касса. (Тоже см. благ. отдѣлъ).

Епархіальный училищный совѣтъ, саратовское отд.,  
церковно-прих. и школы грамоты.

### Епархіальный училищный совѣтъ.

Предсѣдатель — прот. П. И. Чудновскій.

Члены: ректоръ семинаріи прот. П. Г. Извъновъ, І. В. Ивановскій,  
(прот.) магистръ богосл. А. А. Прозоровскій, смотритель дух. уч. А. П.  
Петровскій, св. С. П. Ильменскій, св. М. В. Тверецкій, священ. Г. И. Ма-  
хровскій, директоръ нар. уч. А. П. Карповъ, препод. семин. А. И. Целе-  
бровскій, дѣлопроизводитель А. М. Хитровъ. Кромѣ того, въ совѣтѣ  
участвуютъ: представители отъ земства кн. А. А. Ухтомскій и П. Н.  
Давыдовъ и непремѣнный членъ сарат. епарх. наблюдатель д. с. с. И. Г.  
Розановъ. Помѣщается въ епархіальн. библиотекѣ, у Срѣтенской церкви.

### Саратовское отдѣленіе уч. сов.

Помѣщается въ Александровскомъ ремесл. училищѣ.

Предсѣдатель прот. Л. И. Владыкинъ.

Казнач. священ. Э. А. Скопцовъ.

Секрет. учит. дух. уч. А. П. Колтановскій, члены: преп. семин. М. А. Бѣ-  
ловъ, священ. Н. Н. Ливановъ, сарат. уѣздн. наблюдат. священ. В. П. Космолинскій,  
предсѣд. городск. испол. учил. ком. А. М. Масленниковъ, предс. уѣздн.  
земск. упр. Э. А. Истевъ, священ. И. И. Карайскій, священ. А. Р. Траецкій.

Представители: отъ города заст. мѣсто город. головы А. В. Песновъ,  
отъ уѣздн. земства В. Д. Вакуровъ, отъ мин. нар. просв. инспекторъ  
народн. училищ П. П. Романовичъ.

Кромѣ того, въ качествѣ членовъ въ совѣтъ входятъ всея земскіе начальники и благочинные уѣзда.

## Инспекція церк.-прих. школъ.

Епархіальный наблюдатель д. с. с. И. Г. Розановъ (Угодн. ул., д. Хижева), уѣздн. наблюдатель свящ. В. П. Космолинскій (въ архіерейск. корпусѣ).

## Школы.

Учебно-заработный домъ (мужская). Уголь Покровской и Нескучнаго переулка, св. домъ.

Законоуч. — прот. Г. В. Часовниковъ.

Учительница г-жа Каменская.

Надзиратель А. А. Златорунскій.

Учит. пѣнія В. И. Кондратьевъ.

Женская. Уголь Полицейск. и Часовенной, св. д.

Законоуч. — прот. Г. В. Часовниковъ.

Учительн.: Е. С. Лохова и г-жа Залетаева.

Учит. пѣнія В. И. Кондратьевъ.

## Кирилло-мееодіевск. 2-классн. училище.

Мясницкая ул., св. домъ.

Завѣд. школой — прот. П. И. Чудновскій.

Законоуч: свящ. Э. А. Скопцовъ, Н. Н. Ливановъ и діак. П. И. Свѣтостоковъ.

Учитель И. А. Софинскій.

Учительницы: О. В. Серебрякова, А. П. Каратаева, П. И. Кудряшева.

Пѣнія — А. К. Голубевъ.

## Митрофаніевское.

(Въ церковномъ домѣ, Митр. пл.)

Попечительница г-жа Шабловская.

Законоучители: св. В. М. Соколовъ, свящ. А. М. Хитровъ и діак.

Дроздовъ.

Учительницы: М. А. Тиванова и В. Ф. Гурьева.

Пѣнія — діак. А. И. Ласточкинъ.

**Иоанно - Предтеченская.**

(Красн. Кр., св. домъ.)

Законоуч.: свящ. М. Я. Дроздовъ и К. А. Добронравовъ.

Учительницы: О. Г. Миролюбова, Т. Я. Васильева и діак. П. П. Смирновъ.

**Ильинская.**

(Церковн. домъ, Ильинск. пл.).

Законоуч.—Н. Ф. Златорунскій и П. В. Архангельскій.

Учит-цы — М. Т. Прокофьева, Н. Н. Никольская и діак. А. А. Протоклитовъ.

**Маминская.**

(Церковн. домъ, Маминск. пл.).

Завѣдующ.—прот. С. С. Поздnevъ.

Законоуч.—св. Н. И. Тиховъ.

Учит.: О. А. Тиванова и діак. П. П. Чудновскій.

**Крестовоздвиженскія.**

(Собств. домъ).

Мужск. шк. Закон.—св. Софійскій и о. М. А. Протасовъ. Учит. — А. В. Генерозова.

Женск. шк. Законоуч.—св. Лебедевъ, уч-цы—Т. И. Фиолетова и А. В. Серебрякова.

**Пожровская (на горахъ).**

(Церковн. домъ, около церкви).

Законоуч.—св. Н. Е. Лебедевъ.

Уч.—діак. В. Х. Кудряшовъ, Н. Архангельская, В. П. Виндерова и г-жа Квасникоза.

**Духосошестввенская.**

(Площадь Духосошест., церковн. домъ).

Законоуч.: прот. А. И. Архангельскій, св. В. М. Тверецкій и М. Н. Виноградовъ.

Учит. діак. А. И. Тиховъ.

Учительницы: г-жа Хризостомова и А. А. Фатуева.

**Кинови́ская.**

(Въ зданіи при церкви, Пол. ул.).

Законоуч.—секрет. преосв. В. А. Софинскій.

Учительницы: Е. Д. Смирнова и Е. Н. Адоевская.

**Михаило-Архангельская.**

(Свой домъ, на церковномъ дворѣ).

Завѣд.—прот.. П. А. Смирновскій.

Законоуч.—А. В. Шанскій.

Препод.—М. Н. Моногорова и д. В. А. Поповъ.

**Монастырская.**

(Собств. домъ, при монаст. дворѣ).

Попечитель—П. А. Рогожинъ.

Законоуч.—свящ. П. С. Бѣгучевъ.

Учит.—Ченалинъ.

**Школы грамоты.**

При женскомъ монастырѣ.

Законоуч.—Іоаннъ Болтинскій (діаконъ).

Учительницы изъ монашекъ.

**Солдатская слободка.**

Законоуч.—А. И. Александровскій.

Учит.—Васильева.

**Домъ бывшій Поздѣвой.**

(Введенск., с. д., отд. кино, школы).

Учит.—А. Голубева.

**Образцовая ц. - пр. школа при дух. семинаріи.**

(Малая Серг., с. д., противъ семинаріи).

Одинъ классъ при трехъ отдѣленіяхъ.

Законоучит.—прот. П. А. Бобровъ.

Учит.—студентъ семинаріи П. С. Бѣляевъ.

## Жельзнодорожн. 2-клас. уч. на станціи Саратовъ II. (Собственное помѣщеніе).

Почетный блюститель—инж.-мех. **Е. М. Алексѣвъ.**

Законоуч.—св. **А. И. Траецкій.**

Завѣдующ. учит. **Д. Е. Яковлевъ.**

Учители: **А. П. Другановъ, В. Н. Пестриковъ, С. Д. Желубовскій, И. Н.**

**Рыбакинъ, Гимнастики—поруч. А. Г. Феррари.**

### Одноклассное ж.-д. училище.

(Помѣщается тамъ-же.

Почетная блюстительница—**Л. Б. Алексѣва.**

Законоуч.—**А. И. Траецкій.**

Завѣдующ.—**В. И. Абазаева.**

Учит.—**Л. Р. Добошинская.**

### Школа-пансіонъ **В. Г. Косолаповой.**

Основанъ въ 1869 г. Помѣщается на Б. Кострижной, между Вольской и Ильинской, с. д.

Преподавательницы: младш. отд. **В. А. Баталина**, домашн. уч., ср.—**М. А. Недѣльская** и старш.—домашн. наст. **В. Г. Косолапова.**

Законоуч.—**П. Н. о. Быстрицкій** и уч-ца пѣнія—**С. Г. Логинова.** Языки французскій и нѣмецкій.

Плата: за содержаніе и обученіе живущихъ въ пансіонѣ отъ 300—400 р. за 10 учебн. мѣсяцевъ; для приходящихъ—50 р. въ младш. отд. и 60—въ 2-хъ старшихъ отдѣленіяхъ за 10 учебныхъ мѣсяцевъ.

### 2-классное лютеранское училище.

Открыто въ 1889 г. Помѣщается въ домѣ при лютеранской церкви.

Завѣд. учид.—пробствъ **Томсонъ.**

Преподаватели: закона Божія—прав. прот. **Бобровъ**, лютер.—пробствъ **Томсонъ** и **П. И. Нисса**; другихъ предметовъ: **Н. М. Бѣлявская, А. Г. Келлеръ, О. А. Шишло, Е. П. Нечволодова, О. Д. Соловьева, А. Н. Заглубская, С. А. Мюллеръ, д. с. с. Н. А. Бундасъ, А. Н. Соловьевъ, С. Ф. Остроумовъ** (гимнастики и пѣнія).

Докторъ—**Ф. К. Раушенбахъ.**

Плата въ пр. 30 р. въ годъ, въ 1 и 2—40 р.

### Церковно-приход. лютер. училище.

(Въ вѣд. мин. нар. просв.).

Помѣщается въ домѣ при церкви.

Завѣд. школой—д. с. с. **Н. А. Бундасъ.**

Законоуч.—пробствъ **Томсонъ** и шультмейстры **Кнаубъ** и **Рейнъ.**

Учит.—**Ф. Б. Бауэръ** и уч-ца г-жа **Тидеманъ.**

Докторъ—**Ф. К. Раушенбахъ.**

Обученіе для бѣдныхъ бесплатное.



Училищное попечительство при лют. школ.: Членъ по званію—пробств  
Томсонъ.

Предс.—И. И. Зейфертъ.

Члены: д. с. с. Н. А. Бундасъ, д-ръ Ф. К. Раушенбахъ и секр. П. И.  
Кисса.

### Школа г-жи Шранцъ.

Помѣщается на Армянск. ул., рядомъ съ 4-класснымъ училищемъ.

Открыто въ 1887 году.

Завѣдуетъ школой и преподаетъ О. И. Шранцъ, ея помощница Э. А.  
Милова. Языки нѣмецкій и французскій, по желанію музыка.  
Плата за полугодіе 25 рублей.

### Школа глухо-нѣмыхъ Амбарцумова.

(Крапивная, между Александр. и Вольск., с. д.)

Открыта въ октябрѣ 1891 г. Имѣетъ цѣлю обучать глухо-нѣмыхъ  
грамотѣ въ объемѣ курса начальныхъ народныхъ училищъ.

Содержатель и учитель А. А. Амбарцумовъ съ званіемъ учителя город.  
и приходскихъ училищъ.

При школѣ два пансіона (для мальчиковъ и дѣвочекъ).

Полное содержаніе и обученіе одного воспитанника 300 руб. въ годъ.  
Учащихся бываетъ не свыше 10-ти.

### Школа Г. Ф. Гляузе.

(Крапивная, д. Крауспе).

Элементарная подготовка съ платою 2 р. въ мѣсяцъ.

### Школа М. С. Медвѣдовой.

(М. Серг. и Московск., д. Мещерякова).

Элементарное обученіе съ платою 3 р. въ мѣсяцъ.

### Церк.-прих. школа при римско-кат. церкви.

(Во дворѣ католической церкви).

Завѣдующая школой, она-же и учительница Я. К. Домбровская.  
Законоучитель—гр. К. А. Шембекъ.

### Магометанское медресе.

(Татарская ул., между Александр. и Никольск.).

Учитель—мулла М. Э. Енгальчевъ.

Помощникъ учителя—А. Б. Биляковъ.

Хедеръ для обученія дѣтей еврейскихъ **КЛУШИНА.**

## Воскресно-вечерніе курсы рабочихъ Саратовскаго отдѣленія Император. Технич. Общества.

(Зданіе желѣзнодорожн. учил., товар. станція).

Воскресно-вечерніе курсы рабочихъ Саратов. отдѣл. И. Т. О., состоявшіе подъ руководствомъ инспектора С. Н. Брюхоненко и дѣйствовавшіе въ теченіе зимняго учебн. сезона <sup>98</sup>/<sub>99</sub> года, образовались изъ воскресной школы для взрослыхъ рабочихъ при V городскомъ училищѣ.

Вслѣдствіе предъявляемаго запроса учащихся съ одной стороны и выполняя программу занятій, предначертанную для шк. Тех. О-ва съ другой — курсы предметовъ проходились не какъ ранѣе, въ одни только праздничные дни, но и въ будни по вечерамъ. Въ праздники занятія продолжались съ 11 ч. до 3 ч. дня, а въ будни — съ 7 до 6 веч.; послѣднихъ дней въ недѣлю было 4.

Занятія начались съ 1-го сентября 98 г., а окончились 1 мая 99 г. Всѣхъ учащихся было около 250 ч., изъ нихъ около 35% было второгодниковъ, т. е. прouchившихся уже годъ въ воскрес. школѣ при V гор. училищѣ.

Курсы съ самаго начала учебн. года открылись съ 4 классами. Въ 1-мъ классѣ, образованномъ изъ безграмотныхъ и полуграмотныхъ мастеровыхъ, проходились предметы, соотвѣтствующіе ихъ ограниченнымъ знаніямъ. Во 2-мъ классѣ, кромѣ русск. яз., ариѳметики, читался въ первое полугодіе краткій курсъ физической географіи и во 2-е — исторія Россіи. Въ III классѣ въ теченіе недѣли было слѣдующее число уроковъ: Зак. Божій — 1 ч., русск. яз. — 2 ч., ариѳметики — 2 ч., исторіи Россіи — 1 ч., физической геогр. — 1 ч., геометріи — 1 ч., черченія — 2 ч., техн. метал. — 1 ч. = 11 ч. Въ IV классѣ: русская словесность — 1 ч., геометр. — 2 ч., физика — 1 ч., алгебра — 2 ч., механика — 2 ч., начерт. геометр. — 2 ч., черченіе — 2 ч. = 12 ч.

Наиболѣе обильнымъ по числу учащихся былъ III классъ, раздѣленный для удобства преподаванія на 4 параллельныя отдѣленія. Наименьшее число учащихся было въ I и IV классахъ. Такъ какъ всѣхъ параллельныхъ отдѣленій во всѣхъ 4 классахъ было 9, то воскресно-вечерніе курсы рабочихъ принуждены были имѣть значительный комплектъ преподавателей, доходившій до 34 человѣкъ; изъ нихъ были: 1 законоучитель, 12 преподавательницъ и 21 преподавателей. Изъ этого числа преподавателей 12 человѣкъ получили высшее образованіе и 22 среднее.

Средства классовъ составляли помещеніе, вмѣстѣ съ электр. освѣщеніемъ и отопленіемъ безвозмездно предоставленное Обществомъ Р.-Уральск. ж. д. (въ Артамоновскомъ саду), 300 р. субсидіи отъ Общества ж. д., 200 р. отъ Саратов. Отдѣленія Императорскаго Техн. Общ. и 750 р., полученныхъ отъ устройства концерта въ пользу классовъ для рабочихъ.

Трудъ всѣхъ преподавателей былъ бесплатный. Расходъ на пополненіе бібліотеки, пріобрѣтеніе готовящихъ, чертежныхъ принадлежностей, учебниковъ и учебныхъ пособій въ теченіе года достигъ до 750 р. с.

## II.

Кромѣ 4 классовъ съ 9-ю ихъ отдѣленіями, при школѣ техн. Общ. былъ, въ видѣ опыта, организовано съ февр. м. 99 отдѣльный классъ изъ рядовыхъ рабочихъ службы ремонта пути Общ. Ряз. Ур. ж. д. съ цѣлью выяснитъ возможность приготовить изъ нихъ десятниковъ по ремонту полотна и сооруженію жел. дороги. Классъ состоялъ изъ 30 рабочихъ, возрастъ отъ 25 до 35 лѣтъ; всѣ они въ свѣтлое время дня не прерывали своей обычной службы на жел. дорогѣ, а вечерами, 4 раза въ недѣлю и въ воскрес. послѣ обѣдни, приходили заниматься въ школѣ. Всѣхъ учебныхъ часовъ въ недѣлю у нихъ было 12. Предметы занятій составляли: русская грамматика, ариметика, геометрія. Устройство полотна желѣз. и ремонтъ его. Послѣ 2-хъ мѣсяцевъ занятій были имъ произведены экзамены особой комиссіей состоявшей, изъ 5 чел. старшихъ инженеровъ дороги; комиссія признала ихъ вполне достойными занять мѣста строительныхъ десятниковъ.

### Повторительные женскіе курсы для оконч. курса въ началн. школахъ.

Открыты 21 сент. 1898 г. при 9 м. уч.

Пріемъ дѣтей всѣхъ сословій, бесплатно. Занятія послѣ обѣда, 3 раза въ недѣлю, съ 4 до 6 ч. веч. Три группы. Завѣдываніе классами поручено уч. **Касторской**. Въ засѣданіяхъ совѣта принимали участіе инспекторъ училищъ и предсѣд. исполнительной училищн. комиссіи **А. М. Масленниковъ**. Учащихъ 22, учащихся свыше 75.

### Воскресная школа при Покровскомъ ц.-пр. уч.

(Въ домѣ Покровск. церкви на Горахъ у Александр. моста).

Открыта 12 сент. 1893 г.

Завѣдуетъ св. **Н. Лебедевъ**.

Руководительница **И. С. Тонарская**.

Учащіе: **М. И. Милашевская**, **Л. В. Масленникова**, **В. К. Архангельская**, **Р. П. Племяниковъ**, **Ф. А. Богословскій**, **В. М. Врачній** и др. Принимаются лица обоого пола. Учащихся въ 98—99 г. было 67 м. и 231 ж. въ возрастѣ отъ 9—60 лѣтъ. Бѣднымъ — бесплатно учебныя пособія. Курсъ 3-голичный. Содержится, главн. обр., на пожертвованія и субсидію отъ Думы въ 150 р.

### Женскіе учительскіе курсы.

(При Покровск. ц.-пр. школѣ.)

Открыты 8 сент. 1899 г.

Имѣютъ цѣлью готовить въ учительницы школъ грамоты обучающихся въ руководѣльныхъ классахъ дѣвочекъ (при покровск. шк.) съ добавленіемъ уроковъ руководѣлія, рисованіемъ и черченіемъ. Обучающыя:

Зак. Божію свящ. **Лебедевъ**, онѣ-же завѣдующій курсами. общеобразова-  
тельные предметы: г-жи **Квасникова**, **Виндерова** и по пѣнію діак. **Поляковъ**  
и псаломщ. **Адоевскій**. Педагогическ. занятія послѣ обѣда.

## Руководѣльные классы при саратовской Покровской церкви.

Открыты въ 1893 г. съ цѣлью доставлять неимущимъ или мало-  
имущимъ дѣтямъ возможность получить ремесленное образование. Учеб-  
ный персоналъ состоитъ изъ 3 учительницъ — г-жъ **Яковлевой**, **Сергѣевой**,  
**Новиновой** и **В. А. Хрящева** (учител. рисованія). За все время существо-  
ванія классовъ въ нихъ было 601 ученица. Содержатся, гл. обр., на бла-  
готворительныя средства и субсиди отъ города 300 р. и О-ва куп-  
цовъ и мѣщанъ 350 р. Обученіе бесплатное.

## Сергѣевскіе руководѣльные классы.

(При Сергѣевск. церкви.)

Завѣдуетъ прот. **Нечаевъ**.

Учительн. руководѣл. **П. Н. Асафова**.

Открыты въ 1893 г. Всего съ открытія обучалось 90 ученицъ.  
Принимаются окончившія курсъ въ городскихъ школахъ. Обучаются  
модно-портновскому, бѣлошвейному и вязальному мастерствамъ. Содер-  
жатся гл. обр. на частныя пожертванія. Обученіе бесплатное.

## Профессіональная школа кройки

**Р. И. Гловацкой.**

(Константиновская улица.)

Открыта въ 1883 году.

Плата за 3 мѣс. по 5 рублей, остальные—по 2 рубля.

Курсъ—6-мѣсячный. Окончившія получаютъ свидѣт. на право откры-  
тія мастерской и школы.

Нѣкоторыя изъ училищъ (Слѣпыхъ, при домѣ Алексѣя чел. Божія  
и др.) помѣщены при описаніи содер. ихъ обществъ.





*Городской голова*  
присяжный повѣренный  
Николай Петровичъ Фроловъ.

# Городское, земское самоуправленія и др. сословныя учреждения.

## Городское управление.

(Московск. и Полиц., д. О-ва купцовъ и мѣщанъ).

### Саратовская городская Дума.

Городской голова—прис. повѣренный Николай Петровичъ **Фроловъ**.

Предсѣдатель Думы—куп. Левъ Спиридоновичъ **Лебедевъ**.

### Гласные саратовской городской Думы на четырехлѣтіе 1897—1900 гг.

- |   |   |
|---|---|
| 1. <b>Алексѣевъ</b> Евгеній Михайловичъ, инжен.             | 18. <b>Дашковскій</b> Алексѣй Ивановичъ, куп.         |
| 2. <b>Ананьинъ</b> Арсеній Александровичъ, куп.             | 19. <b>Дыбовъ</b> Григорій Григорьевичъ, надв. сов.   |
| 3. <b>Андреевъ</b> Василий Андреевичъ, кр                   | 20. <b>Достоевскій</b> Федоръ Михайловичъ, уч.        |
| 4. <b>Аносовъ</b> Семень Исаевичъ, куп.                     | 21. <b>Захаровъ</b> Викторъ Дмитріевичъ, инжен.       |
| 5. <b>Араповъ</b> Борисъ Александровичъ, ст. сов            | 22. <b>Зейфартъ</b> Давидъ Богдановичъ, пот. поч. гр. |
| 6. <b>Бариновъ</b> Василий Петровичъ, куп.                  | 23. <b>Злобинъ</b> Гіосифъ Петровичъ, куп.            |
| 7. <b>Бестужевъ</b> Петръ Григорьевичъ, куп.                | 24. <b>Ивановъ</b> Яковъ Васильевичъ, ст. сов.        |
| 8. <b>Болдыревъ</b> Андрей Павловичъ, куп.                  | 25. <b>Карноуховъ</b> Дмитрій Ефремовичъ, куп.        |
| 9. <b>Болдыревъ</b> Петръ Павловичъ, куп.                   | 26. <b>Квасниковъ</b> Георгій Михайловичъ, куп.       |
| 10. <b>Борель</b> Иванъ Эммануиловичъ, пос.-соб.            | 27. <b>Кожевниковъ</b> Петръ Васильевичъ, мѣщ.        |
| 11. <b>Борисовъ - Морозовъ</b> Навель Прокофьевичъ, куп.    | 28. <b>Норобковъ</b> Владиміръ Апполоновичъ, куп.     |
| 12. <b>Бѣлоусовъ</b> Иванъ Никифоровичъ, куп.               | 29. <b>Косолаповъ</b> Василий Васильевичъ, ст. сов.   |
| 13. <b>Вануровъ</b> Василий Дмитріевичъ, ст. сов.           | 30. <b>Кротковъ</b> Михаилъ Ивановичъ, врачъ.         |
| 14. <b>Волковъ</b> Михаилъ Федоровичъ, врачъ.               | 31. <b>Крыловъ</b> Григорій Моисеевичъ, цех.          |
| 15. <b>Всеволожскій</b> Константинъ Васильевичъ, кол. секр. | 32. <b>Кузнецовъ</b> Василий Ивановичъ, пот. поч. гр. |
| 16. <b>Горизонтовъ</b> Иванъ Парфеновичъ, пот. поч. гр.     | 33. <b>Кузнецовъ</b> Иванъ Николаевичъ, мѣщ.          |
| 17. <b>Горинъ</b> Тарасъ Васильевичъ, куп.                  |   |

34. **Лебедевъ** Левъ Спиридоновичъ, куп.
35. **Лобановъ** Андрей Максимовичъ, куп.
36. **Милашевскій** Алексѣй. Влад., пр. пов.
37. **Малининъ** Федоръ Ивановичъ, куп.
38. **Маслениковъ** Александръ Михайловичъ, прис. пов.
39. **Медвѣдевъ** Илья Афанасьевичъ, куп.
40. **Миловидовъ** Иванъ Тумофеевичъ, ст. сов.
41. **Морозовъ** Александръ Львовичъ, кол. секр.
42. **Муравьевъ** Григорій Разумниковичъ, куп.
43. **Немировский** Александръ Осиповичъ, прис. пов.
44. **Нессельроде** Анатолий Дмитриевичъ, графъ.
45. **Никитинъ** Владиміръ Федоровичъ, пот. поч. гр.
46. **Новиковъ** Михаилъ Афанасьевичъ, куп.
47. **Новиновъ** Петръ Тимофеевичъ, куп.
48. **Новослободскій** Иванъ Васильевичъ, кол. секр.
49. **Оболенскій** Николай Николаевичъ, князь.
50. **Оленевъ** Алексѣй Матвѣевичъ, куп.
51. **Оленевъ** Федоръ Михайловичъ, куп.
52. **Очкинъ** Григорій Васильевичъ, куп.
53. **Паули** Михаилъ Ивановичъ, пот. поч. гр.
54. **Песковъ** Александръ Васильевичъ, дѣйств. ст. сов.
55. **Пыриговъ** Яковъ Кирилловичъ, куп.
56. **Пономаревъ** Григорій Яковлевичъ, мѣщ.
57. **Поповъ** Михаилъ Александровичъ, дѣйств. ст. сов.
58. **Поповъ** Василий Петровичъ, мѣщ.
59. **Рейнеке** Кондратій Кондратьевичъ, куп.
60. **Родионовъ** Николай Михайловичъ, надв. сов.
61. **Розенбергъ** Александръ Сергѣевичъ, куп.
62. **Савиновъ** Иванъ Николаевичъ, куп.
63. **Салько** Алексѣй Марковичъ, инжархит.
64. **Селивановъ** Николай Ивановичъ, куп.
65. **Скворцовъ** Александръ Васильевичъ, куп.
66. **Скворцовъ** Николай Васильевичъ, куп.
67. **Славинъ** Иванъ Яковлевичъ, прис. пов.
68. **Смирновъ** Александръ Эрастовичъ, куп.
69. **Соколовъ** Викторъ Ивановичъ, прис. пов.
70. **Судонкинъ** Алексѣй Антоновичъ, мѣщ.
71. **Телъгинъ** Г. Г.
72. **Уваровъ** Александръ Егоровичъ, пот. поч. гр.
73. **Фроловъ** Николай Петровичъ, надв. сов.
74. **Хватовъ** Николай Ивановичъ, куп.
75. **Черновъ** Николай Дмитриевичъ, куп.
76. **Шиллеръ** Эмилий Филипповичъ, поч. гражд.
77. **Шиловцевъ** Иванъ Дмитриевичъ, куп.
78. **Шмидтъ** Николай Ивановичъ, провиз.
79. **Шумилинъ** Александръ Ивановичъ, куп.
80. **Яковлевъ** Николай Хрисанфовичъ, куп.
81. **Владыкинъ** Левъ Ивановичъ, протоіер.
82. Предсѣд. У. Земской Управы.

## К о м и с с и и.

### Санитарная.

Предсѣдатель—членъ управы А. В. Милашевскій.

Члены: графъ А. Д. Нессельроде, Г. Г. Дыбовъ, Л. С. Лебедевъ, А. М. Масленниковъ, Н. И. Шмидтъ, Ф. М. Оленевъ, А. П. Болдыревъ, М. Я. Новиковъ, И. В. Новослободскій, Г. М. Крыловъ, И. А. Медвѣдевъ, В. В. Косолаповъ, Б. А. Араповъ, Е. М. Алексѣевъ, В. И. Соколовъ, Я. В. Ивановъ. В. А. Андреевъ.

Дѣлопроизводитель—П. А. Быстренинъ.

---

### По электрическому освѣщенію.

Предсѣдатель—городской голова.

Члены: Е. М. Алексѣевъ, И. П. Горизонтовъ, Г. Г. Дыбовъ, В. Д. Захаровъ, А. М. Масленниковъ, А. О. Немировскій, М. А. Новиковъ, А. М. Сально, Н. В. Сиворцовъ, И. Я. Славинъ, В. И. Соколовъ, Э. Ф. Шиллеръ, Н. И. Шмидтъ, кн. Н. Н. Оболенскій.

Дѣлопроизводитель—А. А. Кулаковъ.

---

### Театральный комитетъ.

Предсѣдатель—з. м. г. г. А. В. Песковъ.

Члены: гр. А. Д. Нессельроде, П. Г. Дыбовъ, И. Я. Славинъ, А. Е. Уваровъ, А. М. Масленниковъ, Б. А. Араповъ.

Дѣлопроизводитель—А. А. Кулаковъ.

---

### Ревизионная.

Предсѣдатель—И. Н. Кузнецовъ.

Члены: Э. Ф. Шиллеръ, П. В. Кожевниковъ, У. П. Злобинъ.

Дѣлопроизводитель—Коняхинъ.

---

### Водопроводная комиссія.

Предсѣдатель—гор. голова.

Члены: Г. Г. Дыбовъ, М. И. Паули, Л. С. Лебедевъ, С. И. Аносовъ, А. С. Розенбергъ, А. О. Немировскій, И. Я. Медвѣдевъ, А. М. Масленниковъ, Г. М. Крыловъ, М. Я. Новиковъ, И. Я. Славинъ, В. Д. Захаровъ, Е. М. Алексѣевъ, П. М. Рѣпинъ, А. М. Сально, В. И. Кузнецовъ, Н. И. Селивановъ, И. И. Гольденъ.

Дѣлопроизводитель—А. И. Студеникинъ.

---



### Училищная комиссія.

Предсѣдатель—А. М. Масленниковъ.

Члены: С. И. Аносовъ, Е. М. Алексѣевъ, Б. А. Араповъ, В. Д. Вакуровъ, Л. И. Владыкинъ, Г. Г. Дыбовъ, Д. Е. Карноуховъ, В. В. Косолаповъ, И. Т. Миловидовъ, А. Л. Морозовъ, И. А. Медвѣдевъ, А. О. Немировский, гр. А. Д. Нессельроде, М. А. Поповъ, И. Я. Славинъ, В. И. Соколовъ.

Дѣлопроизводитель—Л. П. Булановъ.

### Земельная комиссія.

Предс. комиссіи—В. А. Коробновъ.

Члены: А. А. Судонкинъ, І. П. Злобинъ, В. А. Андреевъ; городскіе агрономы и лѣсничій.

Дѣлопроизводитель—М. В. Федоровъ.

### Городская управа.

Предсѣдатель—город. голова Николай Петровичъ Фроловъ.

Заступающій его мѣсто—Александръ Васильевичъ Песковъ, завѣдуетъ распорядительнымъ отдѣленіемъ и квартирно-воинскимъ столомъ.

Члены: В. А. Коробновъ, завѣдующій земельнымъ хозяйствомъ; А. В. Милашевскій, завѣдующій медицинской и ветеринарной частью; И. Н. Бѣлоусовъ, завѣдующій кассою, берегомъ Волги и базарами, и И. Д. Шиловецъ, завѣд. пожарнымъ обозомъ, мостовыми и расходнымъ отдѣленіемъ.

И. о. секретаря—Н. Н. Сиротининъ.

Юрисъ-консульты: И. Я. Славинъ и П. И. Разумовъ.

Агрономы: Г. П. Нлинъ, Б. Х. Медвѣдевъ.

Лѣсничій—Н. Н. Кураевъ.

Городскіе: архитекторъ—А. М. Салько, землемѣръ—И. В. Львовъ.

Техники: Л. М. Михайловъ, И. А. Лаштановъ, Ѳ. Д. Головинъ и Я. В.

Мельниковъ.

Членъ воинскаго присутствія—В. Ф. Никитинъ.

Дѣлопроизводители: А. А. Нулаковъ (распорядит. столъ), П. А. Быстренинъ (медицина и ветеринарія), Л. П. Булановъ, (образование). Д. П. Фомичевъ (по воинск. повинности), Н. Ф. Ввудиновъ, С. С. Ивановъ, Н. С. Соболевъ, М. В. Федоровъ (земельный).

Бухгалтеръ—Д. И. Малѣевъ.

Комиссаръ—В. А. Марковъ.

Экзекуторъ и помощн. дѣлопроизв. распоряд. стола И. С. Чумаевскій.

### Городское по воинской повинности присутствіе.

(Зданіе городской Думы).

Предсѣдатель—гор. голова Н. П. Фроловъ.

Члены: отъ города—з. м. гор. головы А. В. Песковъ и пот. п. гражд.

**В. Ф. Никитинъ.** Отъ военнаго вѣдомства — капитанъ **С. С. Романовскій**, отъ полиціи — приставъ 3 части **А. И. Прушковъ**.

Завѣдующій дѣлопроизв. **Д. П. Ѳомичевъ**, помощн. **М. П. Александровскій**.

### Городская водопродная контора.

(Констант. ул., противъ Введенск., с. д. Тел. № 302).

Управляющій конт.—**И. И. Гольденъ**.

Бухгалтеръ—**Ф. Ф. Шранцъ**.

Помощникъ его—**С. Ф. Кедровъ**.

Кассиръ—**П. И. Манаровъ**.

Конторщикъ по матеріал. части—**Э. А. Сервье**.

Главн. техникъ—**В. Р. Каръ**.

Машинистъ при водокачкѣ—**С. И. Малитинъ**.

Операции съ 9 ч. утра до 5 пополудни.



## ОБЯЗАТЕЛЬНЫЯ ПОСТАНОВЛЕНІЯ,

изданныя саратовской городской Думой, на основаніи  
Город. Полож.

---

### О внутреннемъ распорядкѣ на базарахъ.

1) Пріѣзжающіе на базары изъ окрестностей Саратова съ разными предметами народнаго продовольствія могутъ продавать эти предметы съ воевъ безъ всякой платы въ пользу города за занятія ихъ возами мѣста на базарахъ; но они должны останавливаться для продажи не иначе, какъ на такихъ мѣстахъ, которыя будутъ назначены для воевой торговли Городскимъ Управленіемъ, уставляя свои воза рядами, при чемъ, въ случаѣ невозможности размѣстить всѣхъ пріѣхавшихъ на одномъ базарѣ, они должны переѣзжать на другой, по указанію базарныхъ смотрителей.

2) Для мелочной торговли мѣстныхъ торговцевъ и торговкоъ, торгующихъ на столахъ, въ корзинахъ и т. п. подвижныхъ помѣщеніяхъ, также будутъ указаны Городскою Управою особыя отъ воевой торговли мѣстности, по ея усмотрѣнію, но право на бесплатное занятіе здѣсь мѣсть для торговли никому не предоставляется.

3) Въ мѣстностяхъ, назначенныхъ для воевой продажи, не могутъ производить торговли мѣстные торговцы и торговки не только съ самыхъ воевъ, какъ это допускалось до сего времени, но и около нихъ, въ корзинахъ или просто на землѣ.

4) Привозимые на базары продукты могутъ быть покупаемы мѣстными торговцами и торговками по воскресеньямъ, вторникамъ и пятницамъ, въ осенніе и зимніе мѣсяцы, съ 1-го октября по 1-е апрѣля, не ранѣе какъ послѣ 10 часовъ, въ остальное же время года—послѣ 8 часовъ утра. Въ прочіе дни недѣли ограниченія не устанавливается. Запрещеніе въ сказанные дни недѣли (воскресенье, вторникъ и пятницу) не распространяется на ячень, рожь, пшеницу, горохъ и сѣмена разнаго рода. Время, въ которое дозволяется покупка только обывателямъ и когда воспрещается таковая торговцамъ и торговкамъ, будетъ обозначаться посредствомъ вывѣ-

шиванія флаговъ, на каждомъ базарѣ. Перекупъ привозимыхъ предметовъ въ базаровъ какъ до опущенія флаговъ, такъ и послѣ этого вовсе запрещается. Переносъ торговли съ отведенныхъ для нея мѣстъ на другія по произволу самихъ торговцевъ ни въ какомъ случаѣ не допускается.

*Примѣчаніе:* а) покупка съ возовъ хлѣба въ зернѣ — ржи, пшеницы, ячменя некормового и масляничныхъ сѣменъ — разрѣшается всѣмъ желающимъ ежедневно — въ лѣтнее время съ 1 апр. по 1 окт. отъ 5 утра до 7 веч., а въ зимнее — съ 1 окт. по 1 апр. — съ 7 ч. утра до 4 ч. веч.

б) Въ случаѣ желанія нѣсколькихъ лицъ купить по одной и той же цѣнѣ и тотъ-же возъ или нѣсколько, и согласія на то продавца, вопросъ о покупкѣ разрѣшается жребіемъ. Въ вынутіи жребія участвуютъ только по одному представителю отъ cadaго лица, желающаго сдѣлать покупку, или торговца, или торговой фирмы, при каждой покупкѣ. Къ вынутію жребія не допускаются лица, не присутствовавшія при покупкѣ и незнающія по этому условленной цѣны.

в) Дозволяется покупка сказанныхъ выше продуктовъ въ конторахъ и на домахъ торговцевъ по пробамъ, если продавецъ безъ особаго привлеченія или зазыванія самъ явится къ покупателю съ предложеніемъ купить привезенный имъ въ городъ вышесказанный хлѣбъ или сѣмена.

г) Для обозначенія времени, съ котораго должна начаться покупка сказанныхъ продуктовъ на хлѣбныхъ базарахъ, вывѣшивается бѣлый флагъ, на видныхъ мѣстахъ.

5) Мелочные торговцы и торговки, занимающіеся скупомъ и перепродажею на мѣстѣ жизненныхъ продуктовъ, должны получать отъ Городской Управы жестяные знаки, съ надписью „Торговецъ“ или „Торговка“ и носить сверхъ верхняго платья, на груди. Неимѣющіе знаковъ подвергаются взысканію на основаніи Устава о наказаніяхъ, налагаемыхъ мировыми судьями. Знаки сіи послѣ опущенія флага могутъ быть снимаемы.

6) Владѣльцамъ домовъ, выходящихъ на базарныя площади, запрещается отводить кому-либо для торговли или для складовъ товаровъ, а также занимать и самимъ мѣста противъ домовъ на тротуарахъ и около нихъ; такое воспрещеніе распространяется и на владѣльцевъ лавокъ, находящихся на площадяхъ.

7) Запасные склады смолы, дегтя, фотонафтила и т. п. легко воспламеняющихся товаровъ могутъ быть допускаемы не иначе, какъ въ незаселенныхъ частяхъ города въ отдѣльныхъ каменныхъ со сводами или земляныхъ подвалахъ въ разстояніи отъ строеній не ближе 50 саж.; при лавкахъ-же для розничной продажи дозволяется имѣть сказанные товары также не иначе, какъ въ каменныхъ подвалахъ со сводами, не болѣе одной бочки, а въ самихъ лавкахъ для продажи, равно и въ частныхъ домахъ для употребленія дозволяется держать сказанные товары не болѣе одного пуда, съ тѣмъ, чтобы они находились въ металлическихъ сосудахъ, крѣпко закрываемыхъ.

8) Продажа изъ лавокъ зажигательныхъ спичекъ и другихъ подобныхъ товаровъ допускается съ тѣмъ, чтобы они находились въ металлическихъ ящикахъ.

6) Независимо содержанія въ опрятности торговыхъ помѣщеній, торговцы обязываются соблюдать и внѣшнюю чистоту противъ своихъ лавокъ на-половину ширины улицы или промежутка между лавками. Владѣльцы тѣхъ лавокъ, которыя выходятъ на открытую площадь, также обязываются устранять всякія нечистоты противъ своихъ лавокъ на шести-саженной ширинѣ ихъ, если, впрочемъ, на этой мѣстности не будетъ производиться ввозная торговля, гдѣ бываетъ значительное накопленіе нечистотъ, очистка которыхъ въ такихъ мѣстностяхъ должна относиться на городскія средства.

*Примѣчаніе.* Въ этихъ видахъ рекомендуется торговцамъ такой способъ: имѣющихся при лавкахъ ночныхъ караульщикоу нанимать съ такимъ условіемъ, чтобы, независимо караула, они обязаны были съ вечера, когда кончается торговля, или рано утромъ, до открытія оной, собирать весь соръ, накопляющійся въ теченіе дня и складывать его въ особые ящики, которые для этого будутъ поставлены въ разныхъ пунктахъ. Затѣмъ соръ этотъ, по мѣрѣ скопленія, а если представится нужнымъ, то и ежедневно, долженъ свозиться, для чего торговцы могутъ имѣть постоянныхъ наемныхъ извозчиковъ.

10) Для наблюденія за исполненіемъ настоящихъ правилъ, на базарахъ должны находиться постоянно базарные смотрители, состоящіе въ зависимости члена управы, завѣдывающаго базарами. Въ случаѣ замѣченныхъ безпорядковъ, смотрителя устраняютъ ихъ сами при содѣйствіи полицейскихъ чиновъ, отряжаемыхъ для надзора за порядкомъ на базарахъ; доводя объ этомъ въ то же время до свѣдѣнія члена Управы. Наблюденіе за порядкомъ на базарахъ возлагается также и на членовъ торговой депутаціи. Возбужденіе же судебного преслѣдованія за нарушеніе настоящихъ правилъ производится въ порядкѣ, установленномъ для того существующими указапіями.

11) На базарныхъ смотрителей возлагается собраніе свѣдѣній о торговыхъ цѣнахъ на всѣ предметы и доставленіе ихъ по требованіямъ Городской Управы.

12) На Верхнемъ базарѣ, расположенномъ на Хлѣбной площади и частію на Николаевской или на Никольской ул., между 194 и 230 планными кварталами, торговля мясомъ допускается только въ устроенномъ для этого рода торговли каменномъ корпусѣ лавокъ, находящемся на той части Хлѣбной площади, которая прилегаетъ къ 194 плануому кварталу, отдѣляясь отъ него существующимъ здѣсь проѣздомъ. Затѣмъ во всѣхъ другихъ лавкахъ, находящихся на Верхнемъ базарѣ, не исключая и той части Николаевской или Никольской улицы, которая служитъ продолженіемъ

Верхняго базара, именно между 194 и 230 кварталами, торговля мясомъ воспрещается.

*Примѣчаніе:* Правила эти утверждены Думою по постановленіямъ 23 декабря 1872 г., 3 марта 1878 г. и 8 февраля 1884 г., и на основаніи ст. 106 Город. Положенія, по распоряженію г. Начальника губерніи, напечатаны въ „Саратовскихъ Губернскихъ Вѣдомостяхъ“ 23 іюня 1872 г., въ № 132 и 84, за 1878 г.

(Утверждено 22 іюня 1888 г. и опубликовано въ „Губернскихъ Вѣдомостяхъ“ въ № 60 за 1888 г., въ измѣненіе 12 п. обязательнаго постановленія, напечатаннаго въ „Губернскихъ Вѣдомостяхъ“ за 1878 г. въ 84 №).

## 2. О мѣрахъ предосторожности противъ пожаровъ.

§ 1. Всѣ городскіе жители обязаны съ огнемъ и съ удобовоспламеняющимися веществами обращаться всегда съ крайнею осторожностію. Непосредственное за симъ наблюденіе возлагается на владѣльцевъ домовъ, или завѣдывающихъ оными, требованія которыхъ по этому предмету должны быть исполняемы всѣми живущими въ домѣ.

§ 2. Печи и дымовыя трубы должны содержаться въ настоящей исправности. Во время топки печей надлежитъ имѣть тщательное за этимъ наблюденіе. Чистку трубъ обязательно производить при обыкновенной топкѣ не менѣе одного раза въ мѣсяць, а при усиленной, напримѣръ: пекарняхъ, баняхъ, разныхъ мастерскихъ и т. п. — не менѣе двухъ разъ въ мѣсяць.

§ 3. Огня вообще на дворахъ и въ особенности подъ сараями ни въ какомъ случаѣ не разводить.

§ 4. Съ огнемъ безъ фонаря и въ особенности съ зажженою лучиною по двору, въ службы, на чердаки, сѣновалы, выхода не ходить ни днемъ, ни ночью.

§ 5. Самоваровъ не разогрѣвать въ сѣняхъ, на галлереяхъ, крыльцахъ, подъ крыльцами и на лѣстницахъ, а имѣть для сего металлическіе дымопроводы въ печныя трубы.

§ 6. Горящіе угли, выгребаемые изъ печей въ глиняныя корчаги или чугуны для нагрѣванія самоваровъ, или для другихъ какихъ-либо надобностей, въ сѣни и чуланы не выносить.

§ 7. Зола изъ печей вынимать прежде топки ихъ, когда зола совершенно остынетъ; горячую-же отнюдь не выносить и подъ крышами домовъ, строеній и въ другихъ опасныхъ мѣстахъ не высыпать.

§ 8. Не оставлять зажженныхъ свѣчей въ комнатахъ, когда въ нихъ никого не будетъ, или будутъ оставаться одни дѣти; за сими послѣдними

имѣть особенное наблюденіе, не давая имъ зажигательныхъ спичекъ и другихъ подобныхъ предметовъ, требующихъ въ обращеніи особенной осторожности, и вообще не позволять имъ никакихъ шалостей съ употребленіемъ огня.

§ 9. Въ мастерскихъ, гдѣ занимаются столярною, токарною, плотничію и обручною работами, не накапливать щепокъ, стружекъ, вынося ихъ ежедневно въ безопасныя мѣста; также не курить въ нихъ табакъ; избѣгать употребленія, во время вечернихъ работъ, свѣчъ и столовыхъ лампъ, имѣя для освѣщенія висячія или стѣнные лампы.

§ 10. Не курить табакъ вообще на дворахъ и въ особенности на чердакахъ, сѣновалахъ, конюшняхъ, сараяхъ и тому подобныхъ мѣстахъ.

§ 11. Для малярныхъ работъ дозволяется варить масло не иначе, какъ въ каменныхъ со сводами помѣщеніяхъ или виѣ города.

§ 12. На дворахъ имѣть чаны, бочки или кадки съ водою, при нихъ ведра, метлы и швабры.

§ 13. При существующихъ въ чертѣ города торговыхъ баняхъ, заводахъ, фабрикахъ, лѣсныхъ, дровяныхъ, канатныхъ, мочальныхъ и винныхъ складахъ, соляныхъ и рыбныхъ лабазахъ должно постоянно имѣть достаточный запасъ воды, а также ручныя пожарныя трубы или гидропульты и подвижныя лѣстницы достаточной высоты.

Содержатели торговыхъ лавокъ въ гостинномъ дворѣ и на базарахъ также обязываются имѣть постоянный запасъ воды (не менѣе 10 ведръ) при каждомъ заведеніи съ ведромъ и шваброю и ручную пожарную трубу на каждыя 10-ть торговыхъ заведеній; при подвижныхъ-же лавочкахъ и столахъ должна быть одна кадка съ ведромъ и шваброю на каждые пять сосѣдственныхъ лавочекъ и столовъ.

§ 14. Относительно храненія и продажи минеральныхъ освѣтительныхъ матеріаловъ должны быть въ точности соблюдаемы существующія о сѣмъ временныя правила, Высочайше утвержденныя 6 іюня 1867 года, впредь до окончательнаго утвержденія оныхъ; когда-же такое утвержденіе послѣдуетъ, руководствомъ должны служить уже вновь утвержденныя правила.

§ 15. Въ отношеніи прочихъ легко-воспламеняющихся предметовъ, какъ-то: смолы, дегтя и т. п. постановляется слѣдующее: запасныя склады этихъ матеріаловъ могутъ быть допускаемы не иначе, какъ въ незаселенныхъ частяхъ города, въ отдѣльныхъ каменныхъ или земляныхъ подвалахъ, въ разстояніи отъ строеній не ближе 50 саж., при лавкахъ-же для розничной продажи дозволяется имѣть подобные товары не иначе, какъ въ каменныхъ подвалахъ со сводами, не болѣе одной бочки, а въ самыхъ

лавкахъ для продажи, равно и въ частныхъ домахъ для употребленія дозволяется держать сказанные предметы не болѣе одного пуда.

Существующіе въ 157, 158 и 375 планныхъ городскихъ кварталахъ, за кладбищенскимъ оврагомъ, дегтярныя склады и лабазы оставить на мѣстѣ ихъ нахожденія съ условіемъ, что для постоянныхъ запасныхъ складовъ смолы и дегтя торговцы должны имѣть особыя каменные и земляныя помѣщенія, которыя они должны устроить въ теченіе пяти лѣтъ; производство-же временной торговли допускается для нихъ изъ существующихъ уже деревянныхъ лабазовъ.

§ 16. Находящіяся въ ливкахъ зажигательныя свички и другіе подобныя товары должны храниться въ металлическихъ ящикахъ.

§ 17. Продажа сѣна изъ лавокъ допускается при томъ лишь условіи, когда лавки эти отдѣлены отъ другихъ строеній брандмауэрами.

§ 18. При домахъ запасы сѣна для необходимаго употребленія дозволяется имѣть только въ закрытыхъ помѣщеніяхъ. Не дозволяется имѣть при домахъ запаса дровъ болѣе того, сколько необходимо для годового употребленія.

§ 19. Въ лѣтнее время воспрещается топить имѣющіяся при частныхъ домахъ бани, за исключеніемъ лишь такихъ изъ нихъ, которыя отъ другихъ строеній и сосѣднихъ дворовъ отдѣлены брандмауэрами или устроены особо отъ строеній, въ разстояніи отъ нихъ не ближе 10 саж.

§ 20. Всѣ содержатели пароходныхъ пристаней въ г. Саратовѣ обязываются имѣть на каждой пароходной конторкѣ и замѣняющей ее баржѣ одну пожарную трубу, имѣющую при выходѣ рукава не менѣе двухъ дюймовъ въ діаметрѣ, съ рукавами, баграми и ведрами для употребленія при пожарныхъ случаяхъ на конторкахъ и принадлежащихъ къ нимъ судахъ, а также находящихся на берегу дровяныхъ и товарныхъ складахъ.

(Правила эти утверждены постановленіями Думы 21 февраля 1873 г., 18 мая 1879 и 23 января 1886 г. и опубликованы на основаніи 106 ст. Город. Полож. въ „Саратовскихъ Губернскихъ Вѣдомостяхъ“ № 64 за 1873 г. и № 104 за 1879 г., и № 159 за 1886 г.).

### 3) О содержаніи уличныхъ карауловъ въ видахъ предупрежденія пожаровъ и вообще безопасности въ городѣ.

§ 1. Караулы должны содержаться въ ночное время, т.-е. отъ захода солнца до разсвѣта.

§ 2. Обязанность содержать караулы относится на счетъ всѣхъ обывателей, имѣющихъ въ чертѣ города недвижимую собственность.



§ 3. Для удобнѣйшаго размѣщенія карауловъ, городъ дѣлится на участки, по усмотрѣнiю полиціи, которою выписки о составѣ каждаго участка сообщаются, для свѣдѣнiя, Городской Управѣ и караульнымъ старостамъ (§ 25) и выдаются домовладѣльцамъ, желающимъ имѣть оныя.

§ 4. Число участковъ (§ 22) на первый разъ назначается 170 для всего города. На каждый участокъ полагается по одному караульному, наемъ которыхъ зависитъ отъ полиціи.

§ 5. Караульщиками не могутъ быть лица моложе 18 и старше 60 лѣтъ. Дѣятельность ихъ ограничивается только ночнымъ временемъ (§ 15).

§ 6. Для наблюденія за караульными, въ помощь полиціи и по ея распоряженію, должны наниматься особые караульные старосты. Число старость на первый разъ полагается не болѣе 20 для всего города.

§ 7. Въ вѣдѣніе каждаго старосты назначается нѣсколько участковъ, по усмотрѣнiю полиціи.

§ 8. Размѣръ жалованья для караульщикова полагается отъ 80 до 90 руб., а для старость не болѣе 120 рублей въ годъ.

*Примѣчаніе.* Если по соображеніямъ полиціи будетъ признано возможнымъ обойтись безъ старосты, возложивъ наблюденіе за ночными караульщиками на полицейскихъ чиновъ, то на счетъ остающейся въ экономіи суммы можетъ быть увеличено число караульщикова.

§ 9. Списокъ нанимаемымъ старостамъ и караульщикамъ, съ объясненіемъ размѣра жалованья каждому, сообщается полиціею Городской Управѣ, для свѣдѣнiя.

§ 10. Караульщики слѣдующее имъ жалованье по раскладкѣ получаютъ ежемѣсячно отъ домовладѣльцевъ своего участка, а старосты — отъ домовладѣльцевъ тѣхъ участковъ, которые состоятъ въ ихъ вѣдѣнiи. Раскладка производится полиціею соразмѣрно стоимости каждаго дома по оцѣнкѣ для городского сбора; впрочемъ, такіе дома, въ отношеніи которыхъ требуется большій надзоръ, какъ напримѣръ трактирныя и питейныя заведенія, дома терпимости и т. п. должны быть подвергаемы большому платежу, нежели обыкновенные дома.

§ 11. Сдѣланная раскладка платежа, причитающагося съ каждаго дома, вписывается въ особыя расчетныя книжки, которыя ежегодно высылаются въ полицію изъ Городской Управы, по составленной ею формѣ, на каждый участокъ и для каждаго старосты. Книжки эти выдаются полиціею старостамъ и караульщикамъ, для предьявленія ихъ домовладѣльцамъ, которые, уплативъ тому и другому назначенныя раскладкою деньги, дѣлаютъ о томъ отмѣтки въ книжкахъ и возвращаютъ ихъ по принадлежности.

*Примѣчаніе.* Сумма платежа за карауль съ каждаго домовладѣльца не должна превышать производимаго въ настоящее время расхода на этотъ предметъ.

§ 12. Въ случаѣ не платежа кѣмъ-либо слѣдующаго съ дома взноса на вышеозначенный предметъ, старосты и караульщики обращаются къ содѣйствию полиціи.

§ 13. По истеченіи года, расчетныя книжки высылаются полиціею въ Городскую Управу.

§ 14. Старосты и караульщики должны исполнять свою обязанность добросовѣстно и съ усердіемъ, подъ наблюденіемъ полиціи.

§ 15. Караульный, во время отправленія караула, долженъ безотлучно обходить свой участокъ и если замѣтитъ гдѣ-либо дымъ, не во время и не въ надлежащемъ мѣстѣ и, вообще, если замѣтитъ что-либо сомнительное, тотчасъ посѣщаетъ на мѣсто для осмотра, и если при этомъ окажется поджогъ или начало пожара отъ неосторожности, то объявляетъ о томъ немедленно живущимъ въ домѣ и сосѣдямъ, и даетъ знать полиціи.

§ 16. Караульный имѣетъ право задержать каждаго возбудившаго особое подозрѣніе и передать его полицейскому часовому ближайшаго поста.

§ 17. Караульные должны имѣть трещетки только для сигналовъ въ случаѣ обнаруженія пожара.

§ 18. Старосты наблюдаютъ какъ за точнымъ исполненіемъ караульными ихъ обязанностей, такъ и, вообще, за соблюденіемъ настоящихъ правилъ и въ случаѣ замѣченныхъ нарушеній тотчасъ-же извѣщаютъ полицію.

§ 19. Сверхъ вышеизложеннаго, на ночныхъ караульныхъ возлагаются и обязанности по надзору вообще за безопасностію въ городѣ. Въ этомъ отношеніи они должны въ точности исполнять инструкцію, какая будетъ дана имъ полиціею независимо отъ настоящихъ правилъ.

(Правила эти утверждены постановленіемъ Думы 21 февраля 1872 г. и на основаніи 106 ст. Город. Полож. опубликованы въ „Губернскихъ Вѣдомостяхъ“ № 64 за 1873 г.).

#### 4. О наружномъ благоустройствѣ гор. Саратова.

(о порядкѣ содержанія въ исправности и чистотѣ тротуаровъ, уличнаго полотна и мостовыхъ).

##### ОТДѢЛЕНІЕ 1-е.

#### О содержаніи тротуаровъ.

§ 1. Для домовладѣльцевъ обязательно при своихъ дворовыхъ мѣстахъ какъ застроенныхъ, такъ и не застроенныхъ имѣть тротуары и постоянно содержать ихъ въ исправности.

*Примѣчаніе:* а) Въ числѣ домовладѣльцевъ, кромѣ частныхъ лицъ, подразумеваются разныя учрежденія и вѣдомства, имѣющія въ городѣ соб-

ственные зданія и дворовыя мѣста. Равно не освобождаются отъ исполненія настоящихъ правилъ объ устройствѣ и содержаніи тротуаровъ церкви и торговыхъ лавки частныхъ владѣльцевъ на площадяхъ. б) Требованія настоящихъ правилъ не распространяются лишь на крайнія мѣстности, лежащія въ 4-й полицейской (нагорной) части города, выше Соколовой улицы, за исключеніемъ Мясницкой и Симбирской (Овражной) улицъ, на которыхъ устройство тротуаровъ обязательно до Садовой улицы.

§ 2. Тротуары въ городѣ Саратовѣ по улицамъ, находящимся въ районѣ мѣстности, граничащей улицами: Часовенной, В.-Сергіев. до Ильинской, по Ильинск. до Констант. и затѣмъ по Константиновской до Камышинской и по Камышинской до Часовенной и по Часовен. до В.-Сергіевской должны быть устраиваемы сплошныя изъ слѣдующихъ матеріаловъ: бѣлаго тесаного камня, асфальта, бѣлаго кирпича, желѣзняка и бетона на порландскомъ цементѣ, или смѣшанные вдоль линіи изъ тѣхъ же самыхъ матеріаловъ. Въ другихъ же частяхъ города, а равно по тѣмъ улицамъ выше означеннаго района, которыя пока не вымощены, тротуары должны быть устраиваемы или изъ означенныхъ матеріаловъ, или изъ булыжнаго камня, или изъ битаго мелкаго камня, или изъ битаго мелкаго кирпича съ завышкой пескомъ и плотною утрамбовкою на подобіе песка.

*Примѣчаніе.* Срокъ приведенія въ дѣйствіе этого обязательнаго постановленія, трехлѣтній, со времени опубликованія въ „Губ. Вѣдомостяхъ“ (напечатано 8 авг. 1899 г.).

§ 3. Ширина тротуаровъ полагается на улицахъ: Московской, Нѣмецкой, Александровской и Николаевской, на площадяхъ: Хлѣбной, Театральной и Ново-Соборной — въ пять аршинъ; на улицахъ: Сергіевской, Вольской, Ильинской, Константиновской и Митрофановской площади — въ четыре съ половиною аршина; на Соборной, Дворянской и Царицынской — въ четыре аршина; въ остальныхъ мѣстностяхъ, кромѣ 4-й (нагорной) части города — въ три съ половиною аршина; въ 4-й-же части допускается въ три аршина. Высота тротуаровъ надъ полотномъ улицы полагается отъ трехъ до шести вершковъ, смотря по склону улицы.

§ 4. Тротуары должны быть устроены съ уклономъ отъ одного до двухъ вершковъ на сажень; продольный-же уклонъ долженъ быть одинаковъ съ полотномъ улицы, причемъ уступы не допускаются, исключая мѣстностей, имѣющихъ значительную покатость, гдѣ уступы допускаются съ особаго разрѣшенія Городской Управы.

§ 5. Разрывы тротуаровъ противъ воротъ должны быть сдѣланы безъ уступовъ, но могутъ быть устроены съ необходимыми выемками и вымощены асфальтомъ, дикимъ камнемъ или деревомъ.

§ 6. Дождевыя трубы должны идти съ крышъ вертикально до тротуаровъ, не доходя до поверхности оныхъ не болѣе четырехъ вершковъ.

§ 7. По краямъ тротуаровъ должны быть поставлены тумбы, разстояніемъ одна отъ другой въ 2 сажени и вышиною сверхъ тротуаровъ около 7 вершковъ. Тумбы, по желанію домовладѣльцевъ, могутъ быть чугунныя или деревянныя, но одинаковаго образца, который будетъ данъ отъ Управы. Впрочемъ, вмѣсто тумбъ могутъ быть посажены деревья, но съ тѣмъ, чтобы между ними былъ удобный проходъ съ полотна улицы на тротуары.

§ 8. Тротуары должны быть всегда свободны отъ всякихъ складовъ и пристроекъ къ домамъ. Только на ближайшей къ строенію полосѣ тротуаровъ, шириною не болѣе одного аршина съ четвертью, допускается устройство, при входныхъ дверяхъ, площадки съ одною надъ нею ступенью, а также дозволяется съ особаго, на каждый отдѣльный случай, разрѣшенія Управы, дѣлать проемы для оконъ и сходы въ нижніе этажи, съ тѣмъ, чтобы эти сходы были ограждаемы чугунными или желѣзными перилами и имѣли лѣстницу изъ неогараемыхъ матеріаловъ; а проемы для оконъ были закрываемы прочными рѣшетками или также ограждаемы перилами. Зонты надъ наружными входными дверями могутъ быть устраиваемы на чугунныхъ колоннахъ, постановленныхъ на линіи тумбъ, или кронштейнахъ, возвышающихся во всѣхъ частяхъ своихъ надъ тротуарами не менѣе 3-хъ съ половиною аршинъ.

*Примѣчаніе.* Существующіе теперь при многихъ домахъ сходы въ нижніе этажи, если они не согласны съ опредѣленными въ семъ § условіями, должны быть приведены въ требуемый правилами видъ, или замѣнены сходами со двора, или-же совсѣмъ уничтожены въ теченіе срока, назначеннаго для приведенія въ исполненіе настоящихъ правилъ объ устройствѣ тротуаровъ.

§ 9. Тротуары должны быть постоянно очищаемы отъ грязи и пыли, а въ зимнее время—отъ снѣга; во время-же гололедицы они должны быть посыпаны пескомъ или по крайней мѣрѣ золою.

§ 10. Правила объ устройствѣ тротуаровъ должны быть приведены въ исполненіе въ теченіе года со дня опубликованія ихъ, согласно 106 ст. Город. Полож., въ „Саратовскихъ Губернскихъ Вѣдомостяхъ“.

---

## ОТДѢЛЕНІЕ II-е.

### О содержаніи уличнаго полотна и мостовыхъ.

§ 11. Противъ cadaго двороваго мѣста до середины улицы, а при площадяхъ по пяти сажень ширины, считая отъ тротуаровъ, домовладѣль-

цы обязаны счищать навозъ, соръ и проч. и свозить въ указанныя Городскою Управою мѣста; въ зимнее время—заравнивать ухабы, а съ мощенныхъ улицъ и площадей, сверхъ того, свозить грязь и сметать пыль. Выбрасывать на улицы и площади соръ и всякаго рода нечистоты воспрещается.

*Примѣчаніе.* Объ обязанности владѣльцевъ лавокъ на базарныхъ площадяхъ и торговыхъ рядахъ очищать нечистоты на площадяхъ противъ своихъ лавокъ и въ рядахъ между лавками, изданы городскою Думою особыя обязательныя правила, опубликованныя 23 іюня 1871 г.

§ 12. Весною, при таянїи снѣга, владѣльцы дворовыхъ мѣстъ обязаны на своихъ участкахъ по улицамъ и площадямъ сгребать въ кучи обтаявшій навозъ и немедленно свозить въ указанныя мѣста; образовавшіяся-же водомоины въ ледяной корѣ обкалывать, устраняя эти неровности, дабы не было неудобствъ для ѣзды.

(Правила эти утверждены саратовскою городскою Думою 15 и 18 октября 1879 г. и опубликованы въ „Губернскихъ Вѣдомостяхъ“ 16 декабря 1879 г., № 267 и 22 марта 1883 г.).

### ОТДѢЛЕНІЕ III-е.

#### Правила о вновь возводимыхъ постройкахъ и перестройкахъ.

§ 1. Дворовыя мѣста въ городѣ раздѣляются на полныя или большемѣрные, имѣющія по улицѣ болѣе 10 с. погонныхъ, и на маломѣрные, имѣющія по улицѣ менѣе 10 погонныхъ саж.

§ 2. При просьбахъ въ Городскую Управу о разрѣшенїи новой постройки или перестройки въ случаяхъ, указанныхъ 351 ст. уст. строит., должны быть приложены планъ съ копїей, въ коемъ должно быть означено: планы дворовыхъ мѣстъ, планы, фасады и разрѣзы какъ новыхъ зданій, такъ и зданій перестраиваемыхъ. Планы эти должны удовлетворять требованіямъ циркуляра Техническо-Строительнаго Комитета Министерства Внутреннихъ Дѣлъ 4 декабря 1864 г.

§ 3. За совершенную точность, представляемыхъ плановъ и вѣрность ихъ съ натурою, отвѣчаютъ составители ихъ, обязанные свидѣтельствовать планы своею подписью и означать время, когда планы сняты были съ натуры. Кромѣ того, они должны быть подписаны и самимъ домовладѣльцемъ.

§ 4. По утвержденїи плана, подлинный выдается домовладѣльцу, а копія остается при Управѣ для дальнѣйшихъ распоряженій. Планъ во вре-

мя производства работъ долженъ быть всегда готовъ для предъявленія, по требованію должностныхъ лицъ, на коихъ лежитъ обязанность наблюденія за правильностью построекъ въ городѣ.

§ 5. Каждому обывателю предоставляется право занять при постройкѣ часть улицы, для склада строительныхъ матеріаловъ, устройства сходовъ, твoriль для извести и т. п., съ тѣмъ: а) чтобы болѣе одной трети ширины улицы, считая ширину между домами, не занималось; б) чтобы занятое на улицѣ мѣсто было огорожено временнымъ заборомъ, съ устройствомъ временныхъ тротуаровъ, шириною не менѣе одного аршина; в) чтобы не запружались лунки, устроенныя по улицамъ для стока воды; г) чтобы по окончаніи постройки весь мусоръ былъ немедленно свезенъ, а тротуары и улицы приведены въ исправное состояніе, чтобы ни ямъ, ни испорченной мостовой не оставалось, и д) чтобы временные заборы снимались тогда, когда строеніе подведено подъ крышу, когда отняты отъ него лѣса, весь матеріалъ убранъ, улица выровнена, гдѣ была мостовая, а тротуары исправлены.

*Примѣчаніе.* Постановка на улицѣ козелъ для пилки лѣса воспрещается.

§ 6. Карнизы при каменныхъ домахъ должны быть каменные или металлическіе, а при деревянныхъ или обложенныхъ кирпичемъ допускаются карнизы и деревянные.

§ 7. Въ расположеніи построекъ внутри дворовыхъ мѣсть должно быть наблюдаемо, чтобы въ дворахъ съ каменными зданіями должно быть оставляемо свободнаго пространства не менѣе 25 кв. саж. при наименьшей ширинѣ въ 4 сажени и во дворахъ съ деревянными и смѣшанными строеніями не менѣе 3 кв. саж. при наименьшей ширинѣ 4 саж., причѣмъ разстояніе между надворными деревянными постройками должно быть также не менѣе 4 саж. одно отъ другого, но допускается и меньшій разрывъ, но съ тѣмъ, чтобы совокупность всѣхъ построекъ вмѣстѣ съ разрывами между ними не превышала 12 саж., послѣ чего долженъ слѣдовать опять 4-саженный перерывъ.

§ 8. Во внутреннемъ устройствѣ возводимыхъ домовъ наблюдаются: а) дома въ два или болѣе этажей должны имѣть не менѣе двухъ выходныхъ лѣстницъ; б) печи и трубы должны быть устраиваемы на прочныхъ каменныхъ или металлическихъ основаніяхъ, съ раздѣлкою въ одинъ кирпичъ въ потолкахъ и полахъ, и въ половину кирпича отъ деревянныхъ стѣнъ и переборокъ; в) жилия помѣщенія какъ при каменныхъ, такъ и деревянныхъ постройкахъ все должны быть углубляемы въ землю болѣе пяти четвертей, и г) въ каменныхъ постройкахъ какъ фундаменты изъ кирпича, такъ и стѣны должны быть изолируемы отъ земли особыми средствами, какъ-то: асфальтомъ, цементомъ, смолой, вскипяченной съ известью,

эксикаторомъ, свинцовыми листами, березовой корой, а равно въ деревянныхъ постройкахъ углубляемы въ землю стѣны должны быть изолированы тѣми-же средствами. Владѣлецъ постройки можетъ выбирать по своему усмотрѣнію одно изъ вышеперечисленныхъ изолирующихъ средствъ.

§ 9. Крыши на каменныхъ домахъ должны быть изъ несгораемыхъ матеріаловъ, деревянныя-же строенія могутъ быть крыты деревомъ (тесомъ).

§ 10. Домовладѣльцамъ, желающимъ посадить деревья по улицѣ вдоль тротуара у своего двора, дозволяется для сего занять мѣсто по ширинѣ улицы, отъ тротуара, не болѣе шести четвертей при посадкѣ деревьевъ въ одинъ рядъ, а при посадкѣ въ два ряда—не болѣе двухъ аршинъ, для огорожки ихъ рѣшеткою во избѣжаніе порчи отъ проѣзжающихъ. Болѣе сего мѣста занимать воспрещается; затѣмъ воспрещается какъ на мѣстахъ для посадки, такъ равно внѣ загородокъ, сдѣланныхъ въ огражденіе посадки, ставить на улицѣ какіе-либо столбы или класть камни. Пространства изъ улицы, загороженныя до сего въ большемъ размѣрѣ, чѣмъ шесть четвертей, или два аршина, должны быть уменьшены до этого размѣра, по вступленіи обязательнаго постановленія въ законную силу.

§ 11. Постройки на маломѣрныхъ мѣстахъ допускаются съ соблюденіемъ какъ вышеизложенныхъ условій, такъ и согласно существующихъ законоположеній вообще о постройкахъ въ городахъ, гдѣ введено Городовое Положеніе 11 іюня 1892 года.

§ 12. Смежнымъ владѣльцамъ двухъ маломѣрныхъ мѣстъ допускается постройка двухъ смежныхъ флигелей (по особому для каждаго владѣльца) подъ одинъ фасадъ безъ брандмауэра между ними, съ тѣмъ, чтобы до другихъ боковыхъ границъ въ такихъ дворахъ, былъ разрывъ въ каждой границѣ не менѣе 4 с., или поставлены брандмауэры, и притомъ, чтобы общая постройка подъ одинъ фасадъ не превышала 12 саж.

§ 13. Проѣздъ съ улицъ въ маломѣрный дворъ долженъ быть не менѣе 4 аршинъ и свободнаго пространства внутри двора должно быть не менѣе 20 кв. с., при наименьшей ширинѣ въ 4 с.

§ 14. Всѣ изложенныя правила сего постановленія касаются лишь вновь возводимыхъ построекъ и перестроекъ и вступятъ въ силу черезъ два мѣсяца со дня опубликованія въ „Губернскихъ Вѣдомостяхъ“, въ которыхъ оно опубликовано 16-го іюня 1894 г.

**5. О торговлѣ печенымъ хлѣбомъ, изданное въ дополненіе правилъ, утвержденныхъ Думою 23 марта 1873 г., о торговлѣ на рынкахъ города Саратова.**

1) Занимающіеся печеніемъ ржанаго хлѣба изъ размоленной муки могутъ готовить его короваями величиною по своему усмотрѣнію, а тор-

говцы должны продавать хлѣбъ на вѣсъ, отрѣзывая отъ короваго затребованное покупателемъ количество. Производство и торговля рыночнымъ пеклеваннмъ хлѣбомъ подчиняются тѣмъ-же правиламъ и онъ продается только на вѣсъ.

2) Штучный сортовой ишеничный хлѣбъ долженъ выпекаться двухъ величинъ — въ два и четыре фунта; заключающій въ себѣ большій вѣсъ, продается желающимъ въ отрѣзъ, не иначе какъ на вѣсъ.

3) Такъ называемый французскій хлѣбъ, изготовляемый въ булочныхъ, долженъ непременно заключать въ себѣ вѣсъ въ 1 фунтъ или  $\frac{1}{2}$  фунта, а пеклеваннй хлѣбъ въ булочныхъ долженъ быть приготовляемъ въ  $\frac{1}{2}$  фунта и  $\frac{3}{4}$  фунта.

4) Торговцы печенымъ хлѣбомъ на столахъ обязываются не употреблять мѣдныхъ разновѣсокъ, а имѣть однѣ чугунныя штемпельныя гири. Скалы должны быть безусловно вѣрными, безъ всякихъ привѣсокъ и добавленій.

5. Все вообще торговцы какъ жизненными припасами, такъ и прочими отпускаемыми на вѣсъ товарами, въ случаѣ требованія покупателей, отнюдь не должны препятствовать въ повѣркѣ отпущеннаго вѣса чрезъ обѣ чашки скалы, не допуская никакихъ оскорбительныхъ словъ и дѣйствій, подъ опасеніемъ законной отвѣтственности.

(Правила эти утверждены Думою 29 октября 1880 года и опубликованы въ „Губернскихъ Вѣдомостяхъ“ 8 февраля № 30-й).

## 6. О мѣрахъ предупрежденія и прекращенія повальныхъ и заразительныхъ болѣзней домашняго скота (эпизоотіи).

1. Большая скотина, при малѣйшемъ подозрѣніи въ заразительности ея болѣзни, должна быть немедленно отдѣлена отъ здоровой.

2. Выпускъ больной скотины для пастбы въ городскихъ табунахъ и вообще на городскомъ выгонѣ строго воспрещается.

3. Пастухи какъ городскихъ, такъ и частныхъ табуновъ ни подъ какимъ видомъ и предлогомъ не должны принимать въ свои табуны больную скотину.

4. Помѣщенія для домашняго скота должны содержаться въ полной чистотѣ и опрятности.

5. Помѣщенія, гдѣ находилась больная или палая скотина, а также все вещи, которыя имѣли какое-либо соприкосновеніе съ больной или палой скотиной, должны быть подвергнуты дезинфекціи, по указанію врачей и ветеринаровъ.



6. Съ палой скотины не сбивать ни роговъ, ни копытъ и не сдиратьъ кожи.

7. При вывозѣ палой рогатой скотины строго наблюдать за тѣмъ, чтобы истекающая изъ трупа жидкость не падала по дорогѣ.

8. Трупы палой скотины зарывать въ глубокия ямы внѣ города, въ мѣсто, назначенное для этого городскимъ управленіемъ.

9. По усмотрѣнію Городской Управы, во время эпидемическаго падежа скотины, можетъ быть совершенно воспрещена пастба скота на городскомъ выгонѣ на срокъ по ея усмотрѣнію.

10. Во время эпидемическаго падежа скотины для всѣхъ обывателей обязательно слѣдовать специально-научнымъ указаніямъ врачей и ветеринаровъ, оказывая всевозможное имъ содѣйствіе къ скорѣйшему прекращенію падежа и въ точности исполняя ихъ наставленія.

(Правила эти утверждены Думою 25 апрѣля 1884 г. и опубликованы въ „Губернскихъ Вѣдомостяхъ“ № 106 за 1884 годъ).

## 7. О мѣрахъ предупрежденія и пресѣченія заразной болѣзни сапа и лихова (кожный сапъ) на лошадахъ.

§ 1. Не дозволяется выводъ на конную площадь и вообще продажа лошадей, имѣющихъ истеченіе слизи изъ носовой полости, сопровождаемое опухолью подчелюстной железы, или-же присутствіемъ холодныхъ опухолей, желваковъ и язвъ на различныхъ частяхъ тѣла.

§ 2. Воспрещается владѣльцамъ лошадей, имѣющихъ указанные въ п. 1 признаки, употреблять такихъ животныхъ для работъ или вѣзды по улицамъ, а равно перевозка ихъ по желѣзнымъ дорогамъ.

§ 3. Вмѣняется въ обязанность всѣмъ владѣльцамъ лошадей, при первомъ появленіи означенныхъ въ п. 1 признаковъ, тотчасъ сообщить о томъ полиціи и ближайшему ветеринарному врачу для освидѣтельствованія и опредѣленія болѣзни, причемъ предписанное послѣднимъ должно быть въ точности исполнено.

§ 4. Если при ветеринарно-полицейскомъ осмотрѣ у лошади будутъ обнаружены несомнѣнные признаки сапа (носоваго или кожного), то такую лошадь, какъ неизлѣчимую и опасную для другихъ животныхъ и людей, слѣдуетъ немедленно убивать и трупъ ея, вмѣстѣ съ кожей, или истреблять посредствомъ сжиганія, или зарыть въ землю на достаточную глубину, осыпавъ трупъ негашеною известью въ мѣстности, указанной для сего Городскимъ Управленіемъ.

§ 5. Лошадей, подозрѣваемыхъ въ салѣ, непременно изолировать и содержать подъ ветеринарнымъ надзоромъ, впредь до выясненія характера болѣзни, причемъ люди, ухаживающіе за такими животными, должны соблюдать всевозможную осторожность противъ зараженія.

§ 6. Конюшни, въ которыхъ стояли сапныя лошади, а равно и предметы, находившіеся въ соприкосновеніи съ ними, должны быть подвергнуты самой тщательной дезинфекціи, а именно: ясли, перекладины, стойла, мощенный полъ, посуду и другія вещи слѣдуетъ обдать кипяткомъ, затѣмъ вымыть горячимъ щелокомъ и подвергнуть провѣтриванію; помѣщенія, въ которыхъ находились больныя лошади, должны быть дезинфекцированы по указанію ветеринаровъ.

(Утвер. Гор. Думою 12 ноября 1884 г.).

---

## 8. О воспрещеніи расклейки афишъ, программъ, объявленій по улицамъ города. внѣ указанныхъ для того мѣстъ.

§ 1. Воспрещается расклеивать афиши, программы, объявленія и всякаго рода извѣщенія на фонарныхъ, подъѣздныхъ и всякихъ иныхъ, кромѣ указанныхъ для этой цѣли, столбахъ, а также на всѣхъ заборахъ, изгородяхъ и стѣнахъ домовъ.

*Примѣчаніе.* Домовладѣльцы и квартиранты могутъ вывѣшивать свои объявленія у домовъ, квартиръ и торговыхъ помѣщеній, ими занимаемыхъ.

§ 2. При театрахъ, циркахъ, публичныхъ выставкахъ и всякихъ иныхъ зрѣлищахъ могутъ быть устраиваемы около входа особыя приспособленія для своихъ афишъ и объявленій.

§ 3. Правительственныя и общественныя мѣста, учрежденія и должностныя лица, могутъ вывѣшивать свои служебныя извѣщенія и объявленія, гдѣ признаютъ нужнымъ или удобнымъ, пользуясь при этомъ правомъ бесплатной расклейки таковыхъ объявленій и извѣщеній на столбахъ городского контрагента.

*Примѣчаніе.* Право такой бесплатной расклейки на городскихъ столбахъ не распространяется на объявленія судебныхъ приставовъ о назначеніи въ продажу описанныхъ по взысканіямъ частныхъ лицъ имуществъ.

§ 4. Настоящія правила вступаютъ въ законную силу со дня открытія дѣйствій городского контрагента по устройству столбовъ и колоннъ для расклейки афишъ и объявленій, о чемъ Городскою Управою будетъ сдѣлано особое объявленіе.

(Утверждено 3 марта 1887 г. и опубликовано въ Саратовскихъ Губернскихъ Вѣдомостяхъ " 18 марта 1887 г., № 22-й).

---

## 9. Обь устройствѣ въ г. Саратовѣ пристаней, перевоза и о порядкѣ ихъ содержанія и пользованія.

§ 1. Для пароходныхъ пристаней назначается мѣстность между Армянскимъ и Николаевскимъ взвозами.

*Примѣчаніе.* Раздѣленіе этой мѣстности на участки и порядокъ сдачи ихъ пароходовладѣльцамъ опредѣляется специальнымъ объ этомъ закономъ, изложеннымъ въ ст. 365 Уст. Пут. Сообщ., по продолж. 1868 года.

§ 2. Въ мѣстности, назначенной для пароходныхъ пристаней, кромѣ временныхъ складовъ выгружаемыхъ и нагружаемыхъ товаровъ и складовъ дровъ, необходимыхъ для топлива пароходовъ на одну навигацію, никакіе другіе склады, въ особенности горючихъ матеріаловъ, не допускаются.

§ 3. Для пристани пароходовъ, баржъ, дощаниковъ и проч., посредствомъ которыхъ производится переправа черезъ рѣку Волгу, назначается мѣстность между Троицкимъ и Московскимъ взвозами, во время-же низкой воды, когда въ этой мѣстности пристань сдѣлается неудобной, Городское Управленіе можетъ указать для этого другое мѣсто.

§ 4. Такъ какъ исправное содержаніе парохода, баржъ, дощаниковъ и лодокъ, посредствомъ которыхъ производится переправа черезъ Волгу съ саратовскаго берега на противоположную сторону, въ Покровскую слободу, и вообще безопасность пассажировъ и грузовъ при этой переправѣ лежитъ на отвѣтственности содержателя перевоза, то, кромѣ этого содержателя, никто другой не можетъ производить переправу пассажировъ и грузовъ и взымать за это какую-либо плату.

§ 5. Для высадки рогатаго скота, переправляемаго въ Саратовъ съ заволжской стороны, назначается мѣстность, значащаяся по плану подъ № 61, по лѣвую сторону линіи Дегтярной улицы, мѣрою по теченію Волги 40 пог. саж., при чемъ перевозящіе этотъ скотъ обязаны для высадки его устраивать съ баржъ на берегъ прочныя помосты, а отнюдь не стогать скотъ съ баржъ прямо въ воду.

§ 6. На берегу рѣки Волги, въѣд планныхъ кварталовъ, не допускаются никакія постройки, кромѣ небольшихъ караулокъ, необходимыхъ при лѣсныхъ пристаняхъ, но и эти караулки могутъ быть устраиваемы не иначе какъ съ особаго каждаго разъ разрѣшенія на точномъ основаніи Уст. Строит. и 114 ст. Город. Полож.

§ 7. Мастерскія съ помѣщеніемъ для рабочихъ, необходимыя для саратовскаго перевоза, могутъ быть устраиваемы только въ Затонѣ, на береговомъ участкѣ, значущемся по плану подъ № 1, причемъ и въ отношеніи этихъ построекъ должны быть соблюдаемы правила, въ строительномъ уставѣ и ст. 114 Город. Полож. изложенныя.

§ 8. Береговые участки, значущіеся по плану подъ №№ 24, 25, 26, между Воздвиженскимъ и Армянскимъ взвозами, и подъ №№ 27, 28 и 29, между Николаевскимъ и Провіантскимъ взвозами, назначаются для нагрузки, выгрузки, временнаго храненія товаровъ и вообще для потребностей судоходства, а потому должны быть свободны отъ постоянныхъ складовъ брусевъ, дровъ и другихъ лѣсныхъ матеріаловъ.

§ 9. На участкахъ №№ 30—35, начиная съ Провіантскаго взвоза внизъ по теченію Волги и до крайняго участка по лѣвую сторону Устиновскаго взвоза, допускаются только склады дровъ и другаго мелкаго лѣса, который окажется на разгружаемыхъ бѣлянахъ, какъ-то: дрючковъ, теса и мелкихъ бревенъ, склады-же брусоваго лѣса, сплавляемаго плотами, на означенныхъ выше шести участкахъ (№№ 30—35) не допускаются.

§ 10. На остальныхъ береговыхъ участкахъ, кромѣ указанныхъ выше въ §§ 1, 3, 5, 8 и 9, хотя допускаются кромѣ дровъ, и склады другаго лѣса, сплавляемаго плотами, но съ тѣмъ, чтобы плоты, назначаемые къ выгрузкѣ, подводились къ береговымъ участкамъ не болѣе какъ по одному къ каждой пристани, а до выгрузки плоты должны стоять на стрежнѣ коренной Волги, къ лѣвой сторонѣ, но отнюдь не должны загораживать проранъ и каналъ, направляемые къ саратовскому берегу; равнымъ образомъ, по спадѣ воды, плоты не должны подходить къ саратовскому берегу по Тарханкѣ сверху.

§ 11. Устройство постоянныхъ складовъ нефти, керосина и другихъ легковоспламеняющихся предметовъ допускается въ мѣстности, начиная отъ ввоза по Бол.-Садовой ул., внизъ по Волгѣ. Выгрузка-же означенныхъ предметовъ, для немедленнаго вывоза ихъ съ берега, назначается на береговомъ пространствѣ между Бол.-Садовой и Дегтярной ул., подъ №№ 56, 57, 58 и 59.

*Примѣчаніе.* Владѣльцамъ паровыхъ мукомольныхъ мельницъ, находящихся выше указанной мѣстности и отапливаемыхъ нефтью, дозволяется причаливать баржи съ нефтью къ участкамъ противъ ихъ мельницъ не болѣе двухъ разъ въ теченіе навигаціи и не болѣе одного дня каждый разъ для перекачки нефти на мельницы по особо устроеннымъ трубамъ, въ размѣрѣ, потребномъ для готоваго отопленія мельницъ, съ тѣмъ, чтобы о такой перегрузкѣ нефти на мельницы доводилось каждый разъ предварительно до свѣдѣнія Городской Управы.

§ 12. Разбивка бѣлянъ и другихъ судовъ въ теченіе навигаціи допускается только на правомъ берегу городского Казачьяго острова.

§ 13. Владѣльцы или арендаторы береговыхъ мѣстъ, имѣющіе на этихъ мѣстахъ лѣсные, дровяные и другіе склады, должны оставлять на срединѣ этихъ мѣстъ вдоль всего берега, для сообщенія по оному, сво-

бодное пространство земли, шириною не менѣе трехъ сажень, кромѣ того, должна быть свободна ближайшая къ водѣ полоса земли, необходимая для потребностей судоходства и для сообщенія по берегу. Если на оставляемыхъ для сообщенія и потребностей судоходства дорогахъ, а также на участкахъ, оставляемыхъ свободными отъ складовъ, случаются промоины, то владѣльцы или арендаторы мѣсть обязаны устраивать черезъ эти промоины прочныя мостки для удобнаго проѣзда и прохода.

(Утверждено 31 августа и 3 октября 1887 года и 8 марта 1894 года, напечатано въ „Саратовскихъ Губернскихъ Вѣдомостяхъ“ № 85, 31 октября 1887 г. и 8 мая 1894 г., № 34).

## Ю. О порядкѣ движенія по конно-жельзнымъ дорогамъ въ городѣ Саратовѣ.

§ 1. Пассажиры за перевозку ихъ по каждой отдѣльной линіи и за каждый рейсъ платятъ: за мѣсто перваго класса, внутри вагоновъ, по пяти коп., а за мѣсто втораго класса, на вагонныхъ площадкахъ—по три коп. Плата эта взимается въ періодъ сутокъ съ 7 часовъ утра до 10 часовъ вечера, въ остальное-же время сутокъ пассажиры платятъ не свыше двойной платы противъ вышеозначенной.

§ 2. Пассажиры могутъ имѣть при себѣ, не занимая особаго мѣста, только ручной багажъ, за который не полагается никакой платы; равнымъ образомъ и за дѣтей, находящихся на рукахъ пассажира, особой платы не взимается.

§ 3. Не имѣютъ права требовать впуска въ вагоны: а) лица, въ нетрезвомъ видѣ; б) арестантовъ съ сопровождающими ихъ конвойными; в) дѣти моложе девяти лѣтъ, если при нихъ нѣтъ провожатыхъ; г) лица въ нечистой одеждѣ, отъ которой могутъ испачкаться другіе пассажиры (трубочисты, штукатуры и пр.), а также въ одеждѣ, отъ которой исходитъ зловонный запахъ (рабочіе по ассенизаціи).

§ 4. Пассажиры, оказавшіеся нетрезвыми, а также производящіе шумъ и беспокойство другимъ пассажирамъ, обязаны оставить вагонъ по первому требованію кондуктора, въ противномъ-же случаѣ они передаются въ распоряженіе полиціи.

§ 5. Собаки и другія животныя въ вагоны не допускаются.

§ 6. Куреніе табаку внутри вагона воспрещается.

§ 7. За всякую порчу, произведенную пассажирами въ вагонѣ, они обязаны уплатить кондуктору, по его требованію, стоимость испорченнаго

по тарифу, вывѣшенному въ вагонѣ; въ противномъ случаѣ они отвѣтствуютъ на общемъ законномъ основаніи.

§ 8. При входѣ въ вагонъ, размѣщеніе въ немъ и при выходѣ изъ вагона пассажиры должны исполнять указанія кондукторовъ. Тамъ, гдѣ находится кучеръ, входъ и выходъ воспрещается.

§ 9. Число мѣстъ въ вагонахъ того и другаго класса должно быть означено на доскахъ, вывѣшенныхъ въ вагонахъ на видныхъ мѣстахъ. Излишнее число пассажировъ противъ опредѣленнаго числа мѣстъ не допускается.

§ 10. Пассажиры, желающіе выйти изъ вагона на ходу, ранѣе пункта остановки должны своевременно заявить объ этомъ кондуктору.

§ 11. Пассажиры не вправе требовать остановки вагона для высадки ихъ: а) при встрѣчѣ вагоновъ на двойномъ пути; б) во время прохода вагона по кривымъ частямъ пути и в) при подъемахъ.

§ 12. Пассажиры имѣютъ право требовать отъ кондуктора возврата уплаченныхъ ими денегъ въ томъ только случаѣ, если вагонъ вслѣдствіе поврежденія на пути слѣжныхъ заносовъ и ремонта дороги, не можетъ достигнуть непрерывно пункта назначенія.

§ 13. Пассажиры не имѣютъ права требовать возврата всѣхъ или части денегъ; а) когда они по собственному желанію высаживаются въ неоконченныхъ пунктахъ рейсовъ; б) когда пассажиры пожелаютъ выйти изъ вагона при обязательной для него остановкѣ, а именно: при встрѣчахъ съ пассажирнымъ поѣздомъ, похоронной процессіей и командою войскъ, а также при большомъ стеченіи экипажей и вообще при всякой угрожающей движенію опасности.

§ 14. Извозчики, а также кучера домашнихъ экипажей, по тѣмъ улицамъ, гдѣ проложены рельсы, обязаны держаться непремѣнно правой стороны и во время движенія поѣздовъ не должны ѣздить по рельсамъ или между рельсовъ. Въ случаѣ надобности переѣхать черезъ рельсы, если въ это время идетъ вагонъ, извозчики и кучера должны выждать прохода вагона.

§ 15. Пѣшеходамъ во время движенія поѣздовъ воспрещается слѣдовать по полотну, занимаемому рельсами. Само собою разумѣется, что переходъ черезъ рельсы, когда въ томъ предстоитъ надобность, никому не возбраняется, если нѣтъ вблизи идущаго вагона.

§ 16. Кондукторъ обязанъ наблюдать за сохраненіемъ тишины, порядка и приличія въ вагонѣ. Отъ кондукторовъ, равно и кучеровъ требуется, чтобы они были вѣжливы какъ съ пассажирами, такъ и съ посторонней публикой.

§ 17. При двойномъ пути и на развѣздахъ одиночнаго пути кон-

дукторъ долженъ производить высадку пассажировъ непременно съ противоположной стороны встрѣчнаго вагона.

§ 18. При каждомъ случаѣ, замедляющемъ почему-либо движеніе вагона, кондукторъ обязанъ заботиться о скорѣйшемъ возстановленіи правильнаго слѣдованія вагона.

§ 19. Кучеръ обязанъ внимательно наблюдать какъ за проходящими, такъ и за проѣзжающими впереди или сбоку вагона, давая знать звонкомъ объ очисткѣ пути; равно обязанъ давать учащенные звонки, подъѣзжая къ перекресткамъ.

§ 20. За неисполненіе изложенныхъ выше правилъ виновные въ томъ привлекаются къ отвѣтственности на общемъ основаніи.

(Утверждено 31 августа 1887 г., напечатано въ „Саратовскихъ Губернскихъ Вѣдомостяхъ“ № 84, 28 октября 1837 г.).

## II. Обь охраненіи цѣлости, чистоты и огражденіи отъ поврежденій городскихъ садовъ и бульваровъ въ городѣ Саратовѣ.

§ 1. Гуляющие на бульварѣ и проходящіе чрезъ него обязаны соблюдать приличіе, ходить только по дорожкамъ, цвѣтовъ и газоновъ не мять и не рвать и деревьямъ не ломать.

§ 2. Воспрещается причинять какое-либо поврежденіе изгородямъ, лавочкамъ, диванамъ, бесѣдкамъ, фонтанамъ, эстрадамъ и другимъ сооруженіямъ, находящимся въ городскихъ садахъ.

§ 3. Лица, сопровождающія гуляющихъ или проходящихъ дѣтей (родители, няньки, бонны, гувернантки и т. п.), обязаны наблюдать за ненарушеніемъ дѣтьми перваго и втораго §§ настоящихъ постановленій.

*Примѣчаніе.* Лицамъ, непосредственно завѣдующимъ городскими садами и бульварами, предоставляется право, когда это признаютъ они нужнымъ, не допускать въ садъ или на бульваръ дѣтей, которыя не имѣютъ съ собою взрослыхъ провожатыхъ.

§ 4. Никто не имѣетъ права входить на бульваръ съ собаками, хотя-бы таковыя были въ ошейникахъ и намордникахъ.

§ 5. Мастеровые съ орудіями и матеріалами ихъ производства (штукатуры, маляры и трубочисты) не имѣютъ права входа на бульваръ.

§ 6. При отдачѣ городскихъ садовъ и бульваровъ подъ устройство въ нихъ гуляній и праздниковъ за плату, воспрещается постановка фейерверковъ, пусканія ракетъ и т. п. Кромѣ того, распорядители и устроители таковыхъ гуляній и праздниковъ обязаны установить надзоръ и имѣть строгое наблюденіе за исполненіемъ настоящихъ постановленій.

*Примѣчаніе.* При испрошеніи разрѣшеній на устройство въ городскихъ

садахъ и бульварахъ гуляній и праздниковъ, Городской Управѣ сообщается о томъ, кто состоитъ въ числѣ распорядителей и распорядительницъ предположенныхъ увеселеній.

(Правила эти утверждены постановленіемъ Думы 6-го іюня 1888 года и опубликованы въ „Губернскихъ Вѣдомостяхъ“ № 52, за 1888 годъ).

## 12. Объ убоѣ скота на Саратовскихъ городскихъ общественныхъ бойняхъ.

§ 1. Городскія скотобойни есть исключительное мѣсто для убоа какъ крупнаго, такъ и мелкаго скота (овець, козь, телятъ и свиней), при чемъ убой въ другихъ мѣстахъ города, пригородныхъ мѣстностяхъ и въ селеніяхъ, расположенныхъ на выгонной городской землѣ, за исключеніемъ агягъ и поросятъ для собственнаго употребленія, безусловно воспрещается.

*Примчаніе.* По открытіи городскихъ скотобоевъ, частныя бойни закрываются въ теченіе 2-хъ недѣль со дня опубликованія настоящихъ правилъ, городскія-же бойни, но мѣрѣ развитія убоа — расширяются.

§ 2. Убой скота производится въ лѣтнее время съ 4 часовъ утра до 8 часовъ вечера и въ зимнее время съ 8 часовъ утра до 5 часовъ вечера. Въ двенадцатые праздники, за исключеніемъ экстренныхъ случаевъ, убой скота не производится.

§ 3. Предъ впускомъ на бойни скотъ подвергается ветеринарному осмотру и оплачивается установленнымъ правительственнымъ и городскимъ сборами, въ удостовѣреніе чего выдается квитанція, при чемъ скотъ, оказавшійся негоднымъ, къ убою не допускается; въ случаѣ-же обнаруженія какой-либо заразной болѣзни, какъ больной, такъ и заподозрѣнный въ заболѣваніи той-же болѣзью животныя немедленно удаляются въ особое заразное отдѣленіе бойни для принятія соответствующихъ мѣръ.

*Примчаніе 1.* О каждомъ случаѣ недопущенія къ убою скота городскимъ ветеринарнымъ врачомъ составляется протоколъ; о случаяхъ-же заразной болѣзни врачъ, кромѣ того, извѣщаетъ подлежація мѣстныя власти.

*Примчаніе 2.* Больной скотъ содержится въ особомъ отдѣленіи при бойняхъ за счетъ владѣльца въ теченіе времени, необходимаго для выясненія діагноза болѣзни.

§ 4. Скотъ, неоплаченный правительственнымъ и городскимъ сборами, къ убою не допускается.

§ 5. При убоѣ скота обязательно присутствуетъ самъ владѣлецъ, или его повѣренный, а при отсутствіи ихъ, убой приостанавливается до слѣ-



дующаго дня, со взысканіемъ опредѣленной Городскимъ Управленіемъ въ этомъ случаѣ платы.

§ 6. Во время убоя должна наблюдаться строгая очередь, установленная администраціей боенъ.

§ 7. Годныя въ пищу туши, отдѣльныя части ихъ и внутренности допускаются къ продажѣ послѣ того, какъ на туши и части ихъ будутъ наложены установленныя клейма или пломбы.

§ 8. Продукты убоя, допущенные къ продажѣ, вывозятся въ лѣтнее время съ боенъ тотчасъ послѣ убоя и никоимъ образомъ не позднее 5-ти часовъ.

§ 9. Кожи по желанію и за счетъ владѣльцевъ или отправляются немедленно на кожевенные заводы, или удаляются въ сушильные сараи, имѣющіеся при бойняхъ.

§ 10. Свиныя туши подвергаются, кромѣ обыкновеннаго осмотра, обязательному микроскопическому изслѣдованію.

§ 11. Кишки крупнаго скота, свиныя и овечьи подвергаются обработкѣ въ особыхъ кишечныхъ отдѣленіяхъ боенъ.

§ 12. Туши и части ихъ, а также и внутренности, по ветеринарному осмотру оказавшіеся негодными въ пищу, сообразно съ желаніемъ владѣльца или утилизируются на бойняхъ съ технической цѣлью, или подвергаются немедленному уничтоженію на основаніи существующихъ законовъ. Впослѣдствіи, когда выяснится процентное отношеніе большого скота къ общему числу убиваемаго на городскихъ бойняхъ, будетъ установлена выдача вознагражденія скотовладѣльцамъ изъ особаго фонда за уничтожаемыя туши и части въ полной ихъ стоимости по оцѣнкѣ комиссіи, состоящей изъ члена Городской Управы, ветеринарнаго врача и скотовладѣльца или его представителя.

§ 13. Негодныя въ пищу внутренности, зародыши и недоноски, за исключеніемъ кожъ съ нихъ, также подвергаются уничтоженію, безъ выдачи (особаго) вознагражденія.

§ 14. Выварка сала на имѣющійся при бойняхъ салотопнѣ производится по желанію владѣльца за особую плату съ нуда, установленную Городскимъ Управленіемъ.

### Обязательныя постановленія для скотопригоннаго рынка.

§ 1. Городскія скотопригонныя площадки судъ мѣста торга всякаго рода скотомъ какъ крупнымъ, такъ и мелкимъ, гуртовымъ, а потому торгъ

скотомъ въ другихъ мѣстахъ города и его предмѣстьяхъ, расположенныхъ на выгонной землѣ, воспрещается.

*Примѣчаніе.* Кромѣ главнаго скотопригоннаго двора для продажи мелкаго скота, какъ-то: телятъ, ягнятъ, поросятъ и козлятъ, Городское Управленіе можетъ назначать и другія мѣста.

§ 2. Торгъ скотомъ производится ежедневно.

§ 3. Торгъ открывается поднятіемъ флага въ лѣтнее время — съ 1 апрѣля по 1 сентября съ 6 часовъ утра до 1 часа дня, а въ остальное время — съ 1 сентября по 1 апрѣля — съ 8 часовъ утра до 1 часа дня.

*Примѣчаніе.* Въ теченіе недѣли передъ Рождествомъ и Пасхой торгъ производится съ утра до вечера безъ установленія часовъ.

§ 4. Предъ впускомъ на площадки скотъ подвергается ветеринарному осмотру и допускается къ продажѣ лишь тотъ, который окажется здоровымъ, а больной скотъ удаляется въ указанныя Городскимъ Управленіемъ мѣста.

§ 5. Скотъ, признанный здоровымъ, оплачивается городскимъ сборомъ за пользованіе площадкой, въ удостовѣреніе чего выдается квитанція, дѣйствительная только на тѣ сутки, въ которыя она выдана.

§ 6. По отношенію къ скоту съ признаками заразительной болѣзни принимаются мѣры, согласно существующихъ правительственныхъ и земскихъ постановленій.

§ 7. Закупленный съ цѣлью убоя на площадкахъ скотъ въ тотъ-же день поступаетъ со свидѣтельствомъ городского ветеринарнаго врача, заводящаго площадками, непосредственно на бойни или на загоны при бойняхъ, или по соглашенію съ надлежщими властями, на мясницкія полящницы. Хозяйственный-же скотъ выпускается съ свидѣтельствомъ того-же ветеринарнаго врача къ мѣсту назначенія, обозначеннаго въ свидѣтельствѣ.

§ 8. Непроданный скотъ можетъ оставаться на мѣстахъ при площадкахъ до слѣдующаго дня торга. — Сборъ за право пользованія площадкой ни въ какомъ случаѣ не возвращается.

---

### Обязательныя постановленія для привозимаго въ городъ мяса.

§ 1. Всѣ привозимыя въ городъ для продажи туши и части ихъ, а также и солонина подвергаются ветеринарному осмотру и за это оплачиваются установленнымъ городскимъ сборомъ.

§ 2. Осмотръ привозныхъ тушъ и частей оныхъ производится городскимъ ветеринарнымъ врачомъ ежедневно въ опредѣленное Городскимъ Управленіемъ время, какъ на бойняхъ, такъ и въ другихъ мѣстахъ, указан-

ныхъ Городскимъ Управленіемъ, причеиъ допускаются въ продажу только такія туши, которыя по осмотру оказались доброкачественными, въ удостовѣреніе чего на туши и части ихъ накладываются установленныя пломбы. Продажа непломбированныхъ тушъ и частей ихъ воспрещается.

§ 3. Туши и отдѣльныя части, оказавшіяся по осмотру негодными по вредному вліянію ихъ на человѣка или въ смыслѣ заразы на скотъ, подвергаются, по соглашенію съ подлежащими властями, уничтоженію безъ выдачи вознагражденія.

§ 4. Привозныя свиныя туши, части ихъ и окорока, городскимъ ветеринарнымъ врачомъ подвергаются обязательному микроскопическому изслѣдованію и снабжаются соотвѣтствующей пломбой по способу, установленному Городскимъ Управленіемъ; оказавшіяся (по изслѣдованіи) негодными допускаются, если это окажется возможнымъ, къ утилизаціи на городскихъ скотобойняхъ на сало, въ противномъ случаѣ совершенно уничтожаются безъ выдачи вознагражденія, на тѣхъ-же основаніяхъ, какія устанавливаются § 3 пост. для привоз. въ гор. мяса.

§ 5. Привозная для продажи въ городъ солоина подвергается осмотру городскимъ ветеринарнымъ врачомъ со взиманіемъ установленной платы съ пуда, причеиъ сказавшаяся негодной уничтожается безъ выдачи вознагражденія на тѣхъ-же основаніяхъ, какія предусмотрѣны въ § 3.

Обязательное постановленіе это утверждено Городскою Думою 28 апрѣля 1892 г. и опубликовано, по распоряженію г. Начальника губерніи, въ № 40 „Сарат. Губерн. Вѣдомостей“.



## Такса Саратовск. городск. обществен. скотобоенъ.

### 1. За осмотръ и клейменіе привозимыхъ тушъ.

Быковъ и бугаевъ . . . . .	по 1 р.	—	к. съ туши.
Коровъ и яловокъ . . . . .	по —	75	„ —
Полуторниковъ . . . . .	по —	50	„ —
Свиной . . . . .	по —	50	„ —
Мелкаго скота . . . . .	по —	5	„ —

*Примѣчаніе.* Цѣлою тушею надлежитъ считать не только неразрубленную тушу, но и разрубленную на части, если всѣ эти части будутъ при осмотрѣ на-лицо.

### 2. За пользованіе скотопригоннымъ дворомъ.

(Базами и площадками).

За быковъ и коровъ, приведенныхъ для продажи въ сутки . . . . .	по 10	к. съ головы.
За мелкій скоть: свиной и телятъ въ сутки . . . . .	по 2	„ —

### 3. За осмотръ привозимаго мяса частями.

Свѣжаго . . . . .	по 10	к. съ пуда.
Соленаго . . . . .	по 2	„ —
Свинныхъ окороковъ съ каждаго . . . . .	по 15	„ —

(Такса эта утверждена Городскою Думою 4 декабря 1892 г. и опубличована, по распоряженію г. Начальника губерніи, въ № 100 „Сарат. Губерн. Вѣдомостей“).

### 4. За убой скота:

Съ быка . . . . .	1 р.	50	к.
Съ коровы . . . . .	1 р.	25	к.
Съ полуторника (не свыше 8 пуд. вѣса). . . . .	—	75	к.
Съ выростка (телка до одного года) . . . . .	—	35	к.
Съ телятъ молочныхъ, овецъ и козъ . . . . .	—	15	к.
Съ свиныи (съ ошпаркою и микроскопическимъ изсѣдованіемъ) не свыше 3 п. вѣс. . . . .	—	75	к.
—	свыше 3 п. вѣс.	1 р.	—
Съ свиныи до 1 года . . . . .	—	20	к.
(Безъ услугъ городскихъ бойцовъ, а съ бойцами на 25 коп. дороже).			
Съ поросенка . . . . .	—	5	к.
Съ лошади . . . . .	—	5	к.

### 13. О содержаніи хлѣбопекарныхъ заведеній.

§ 1. Лица, имѣющія пекарныя заведенія для печенія хлѣба, кределей, пряниковъ и проч., обязаны имѣть для каждаго заведенія вывѣску, съ наименованіемъ „Пекарня“.

§ 2. Пекарныя заведенія всякаго наименованія не должны находиться въ непосредственномъ сосѣдствѣ съ промышленными заведеніями, гдѣ производство сопряжено съ порчею воздуха, наиримѣръ: мыловаренные заводы, склады костей и тряпья, табачныя фабрики и т. п.

§ 3. Всѣ помѣщенія пекарнаго заведенія должны быть свѣтлы, сухи, хорошо провѣтриваемы и содержимы въ чистотѣ.

§ 4. На дворахъ при пекарняхъ выдѣлка кизяковъ воспрещается.

§ 5. Въ пекарномъ заведеніи на каждаго работающаго въ смѣнѣ должно приходиться не менѣе 1 куб. саж. пространства мастерской.

§ 6. Пространство, предназначенное собственно для производства и храненія хлѣба и муки, не должно служить мѣстомъ снавья рабочихъ; для рабочихъ должны быть отдѣльныя помѣщенія.

§ 7. Полы мастерской должно устраивать плотно, изъ матеріала, позволяющаго тщательную очистку; кирпичные и земляные полы воспрещаются.

§ 8. Стѣны и потолоки въ пекарномъ заведеніи должны быть оштукатурены и чисто выбѣлены, безъ оклейки обоями.

§ 9. Полки, „шпильки“, „хоры“ для хлѣба и тѣста содержать въ безусловной чистотѣ и гладко остругивать. Хлѣбъ при храненіи долженъ быть закрываемъ чистымъ полотномъ.

§ 10. Въ мѣсильной долженъ находиться умывальникъ, съ мыломъ и чистымъ полотенцемъ.

§ 11. Въ мѣсильной и хлѣбной не дозволяется держать одежды и обуви.

§ 12. За недостаточно опрятное содержаніе мастерской (пыль, плѣсь, насѣкомыя и т. п.), хозяинъ заведенія подлежитъ отвѣтственности.

§ 13. Не дозволяется въ мѣсильной и хлѣбной хранить хлѣбныя крошки, корки, смѣтенную мучную пыль и проч. отбросы производства; предметы эти должны храниться особо, въ чистыхъ и закрытыхъ ящикахъ или ларяхъ.

§ 14. Посуда и орудія производства должны быть сдѣланы изъ матеріала, позволяющаго частую очистку; воспрещается складывать ихъ на полу; мѣсильные лари должны быть гладко оструганы, плотно сбиты, съ

крышками, хорошо пригнанными, безъ щелей; корыта и лари не должно ставить подъ полками, хорами, шилами или приставлять къ стѣнѣ. Употребленіе крашеной посуды воспрещается.

§ 15. Употребленіе противъ насѣкомыхъ, крысъ и мышей ядовитыхъ для человѣка веществъ строго воспрещается.

§ 16. Воспрещается употреблять на топку пекарной печи желѣзнодорожныя шпалы, пропитанныя противогнильнымъ составомъ, и крашеное дерево.

§ 17. Вода въ пекарняхъ должна быть изъ водопровода; употребленіе колодезной воды воспрещается.

§ 18. Употребленіе недоброкачественной муки, какъ-то: затхлої, слежкой, съ хрустомъ, съ мучными насѣкомыми, съ примѣсью квасцовъ, купороса, спорыньи и т. п. воспрещается.

§ 19. Тѣсто и хлѣбъ должны быть приготовляемы опратно и должны быть хорошо выпечены, безъ закала.

§ 20. Рабочіе должны имѣть на себѣ, во время работы, непременно рубахи и поверхъ ихъ бѣлые фартуки и колпаки на головѣ и заботиться о чистотѣ рукъ; мѣсить тѣсто ногами воспрещается.

§ 21. Рабочій, живущій при пекарнѣ, заболѣвшій тяжкою, хотя-бы и не заразительною болѣзнию, удаляется хозяиномъ изъ заведенія.

§ 22. Страдающія накожными болѣзнями, хотя-бы и не заразительными, не допускаются ни къ какой работѣ въ пекарномъ заведеніи.

§ 23. Заболѣвшіе, какъ рабочіе, такъ и изъ семьи хозяина заразною болѣзнию удаляются изъ заведенія немедленно, хлѣбъ подвергается кратковременной перепечкѣ (нагрѣванію до 200 -- 240° Ц.) по указанію врача; помѣщенія-же и вещи дезинфекцируются на общемъ основаніи; выздоровѣвшіе-же допускаются въ заведенія по удостовѣренію врача.

§ 24. Больные чахоткой и сифилисомъ (въ его заразномъ періодѣ) не должны находиться при пекарномъ заведеніи, хотя-бы и принадлежали къ семьѣ хозяина.

§ 25. Развозка хлѣба и проч. изъ пекарней должна быть произведена въ наглухо закрытыхъ помѣщеніяхъ и чисто содержимыхъ. Разноска допускается въ ящикахъ или коробахъ, закрытыхъ крышкою или чистымъ бѣлымъ полотномъ. Разноска на доскахъ воспрещается.

*Примѣчаніе.* Къ развозкѣ и разноскѣ хлѣба и проч. не допускаются больные, указываемые въ №№ 21, 22, 23 и 24.

§ 26. Печатный экземпляръ настоящихъ правилъ долженъ быть вывѣшенъ въ каждой пекарнѣ, на видномъ мѣстѣ.

(Обязательныя постановленія эти утверждены Городскою Думою 5-го іюля 1893 года и опубликованы, по распоряженію г. Начальника губерніи, въ № 59 „Сарат. Губ. Вѣдомостей“).

#### 14. Для лицъ, занимающихся приготовленіемъ пищевыхъ и питьевыхъ продуктовъ на продажу.

§ 1. Лица, занимающіяся приготовленіемъ пищевыхъ и питьевыхъ продуктовъ для продажи, обязаны имѣть на своихъ помѣщеніяхъ таблички съ наименованіемъ рода произведена и, кромѣ того, они должны о мѣстѣ своего жительства и перемѣнахъ такового заявлять въ мѣстную полицейскую часть.

§ 2. Открытіе вновь заведеній для приготовленія пищевыхъ и питьевыхъ продуктовъ допускается лишь съ разрѣшенія полиціи, каковою, совмѣстно съ городскимъ санитарнымъ врачомъ, производится осмотръ помѣщеній открываемыхъ заведеній. О неразрѣшенныхъ къ открытію заведеніяхъ сообщается городскимъ санитарнымъ врачомъ Городской Управѣ.

§ 3. Всѣ помѣщенія, въ которыхъ приготовляются пищевые и питьевые продукты, должны быть свѣтлы, сухи, хорошо провѣтриваемы и содержимы въ чистотѣ.

*Примѣчаніе.* Оклейка стѣнъ и потолковъ обоями и бумагами не допускается.

§ 4. Припасы и матеріалы, изъ которыхъ приготовляются пищевые и питьевые продукты, должны быть безусловно доброкачественны и хранимы въ особо чисто содержимыхъ закрытыхъ помѣщеніяхъ. Помѣщенія или комнаты для храненія припасовъ и матеріаловъ для производства продуктовъ не могутъ быть мѣстами для сна, за исключеніемъ тѣхъ случаевъ, когда приготовленіе пищевыхъ и питьевыхъ продуктовъ производится лично самими хозяевами.

§ 5. Столы, полки, ящики, посуда, ножи, ложки и проч., въ которыхъ и которыми приготовляются пищевые и питьевые продукты, должны быть содержимы въ чистотѣ. Продукты и припасы, приготовленные къ отпуску, должны быть закрываемы чистыми покрывками.

§ 6. Употребленіе ядовитыхъ веществъ, для уничтоженія насѣкомыхъ, крысъ, мышей и проч., воспрещается.

§ 7. Вода для приготовленія пищевыхъ и питьевыхъ продуктовъ должна быть изъ водопровода: употребленіе колодезной воды воспрещается.

§ 8. Лица, занимающіяся приготовленіемъ пищевыхъ и питьевыхъ продуктовъ, должны содержатъ себя во время работы въ чистотѣ и опрятности.

§ 9. Больные заразными и накожными болѣзнями, хотя-бы послѣдніе были и не заразительные, не допускаются къ приготовленію пищевыхъ и питьевыхъ продуктовъ и должны быть удаляемы изъ помѣщенія, служащаго мѣстомъ приготовленія продуктовъ. При каждомъ заболѣваніи лицъ,

занимающихся приготовленіемъ пищевыхъ и питьевогохъ продуктовъ, ихъ семейныхъ и вообще всехъ живущихъ съ ними, обязательно должны быть дѣлаемы заявленія полиціи или санитарнымъ и городовымъ врачамъ, каковыми выясняется характеръ заболѣванія. Больные удаляются изъ помѣщеній въ больницу или на частныя квартиры; въ случаѣ-же ихъ не согласія на это—приготовленіе пищевыхъ и питьевогохъ продуктовъ воспрещается до полного выздоровленія больныхъ, удостовѣреннаго врачевнымъ осмотромъ.

§ 10. Разноска и развозка приготовленныхъ пищевыхъ и питьевогохъ продуктовъ на мѣста продажи должны быть производимы въ закрытыхъ и чисто содержимыхъ посудахъ, коробахъ, ящикахъ и т. п.

*Примѣчаніе.* Къ развозкѣ и разноскѣ пищевыхъ и питьевогохъ продуктовъ не допускаются больные, означенные въ § 9-мъ.

§ 11. Правила эти должны быть вывѣшиваемы на видномъ мѣстѣ въ каждомъ помѣщеніи, гдѣ производится приготовленіе пищевыхъ и питьевогохъ продуктовъ.

(Обязательныя постановленія эти утверждены городской Думою 5-го юля 1893 года и опубликованы по распоряженію г. Начальника губерніи, въ № 59 „Сарат. Губ. Вѣдомостей“).

---

## 15. О предупрежденіи опасности отъ собакъ.

§ 1. Владѣльцы собакъ всякой породы обязаны наблюдать, чтобы принадлежація имъ собаки выпускались или выводились на улицу не иначе, какъ въ намордникахъ, лишаящихъ ихъ возможности кусаться.

§ 2. Сельскіе жители, прибывающіе въ городъ въ сопровожденіи принадлежащихъ имъ собакъ, обязаны держать ихъ на короткой прочной привязи.

§ 3. Все находящіяся на улицахъ безъ исполненія этихъ условій собаки, хотя-бы онѣ были въ ошейникахъ, должны считаться бродячими и подлежащими уничтоженію.

§ 4. По бульварамъ, скверамъ и вообще на общественныхъ гулявняхъ совершенно воспрещается водить собакъ даже въ намордникахъ.

§ 5. Владѣльцы собакъ, несоблюдающіе этихъ правилъ, подлежатъ отвѣтственности по 29 и 121 ст. уст. о наказ., налагаемыхъ мировыми судьями.

(Обязательныя постановленія эти утверждены Городскою Думою 5-го юля 1893 г. и опубликованы по распоряженію г. Начальника губерніи, въ № 59 „Сарат. Губ. Вѣдомостей“).

---



16. О мѣрахъ охраненія народнаго здравія, утвержденное въ засѣданіи Саратовской Городской Думы 2-го августа 1893 г. и опубликованное въ № 95 „Саратовскихъ Губернскихъ Вѣдомостей“ за 1893 годъ.

§ 1. Домовладѣльцы обязываются содержать въ чистотѣ свои дворы и улицы противъ своихъ дворовъ, отнюдь не допускается накопленія ретирадныхъ и другихъ нечистотъ, которыя должны быть сваживаемы въ особо указываемыя мѣста. Домовладѣльцы обязаны также наблюдать, чтобы устроенныя на ихъ дворахъ ретирадныя и помойныя ямы не производили зловонія и въ этихъ видахъ должны употреблять, по мѣрѣ надобности, дезинфекціонныя средства, какъ, напримѣръ, негашенную известь, золу, желѣзный купоросъ и другія средства, уничтожающія зловоніе.

*Примѣчаніе.* По указанію мѣстныхъ медиковъ, одного фунта купороса, разведеннаго въ одномъ ведрѣ воды, достаточно одинъ разъ для дезинфекціи выгребной или помойной ямы при 16 людяхъ, живущихъ въ домѣ.

§ 2. Устраиваемыя вновь выгребныя и помойныя ямы должны имѣть стѣны и полы или деревянные, осмоленные внутри, или каменные изъ желѣзняка, выложенные на цементѣ; вмѣсто такихъ ямъ могутъ быть употребляемы бочки смолянныя, дегтарныя и т. п. Вообще система устройства выгребныхъ и помойныхъ ямъ должна быть такова, чтобы зловонныя жидкости не могли проникать въ грунтъ земли. Надъ ретирадными ямами должны быть закрышки, засыпаемая слоемъ земли не тоньше аршина, а надъ помойными ямами—горизонтальныя рѣшетки. Не допускается устройство для ретирадныхъ нечистотъ и помоевъ одной и той-же ямы.

§ 3. Лица, занимающіяся вывозкою изъ города нечистотъ, обязаны имѣть для сего крѣпкія бочки съ металлическими нажимными винтомъ и крышками, каковыя бочки, по нагрузкѣ ихъ, а равно черпаки и ведра (металлическія), при семъ употребляемыя, должны быть чисто и насухо обтерты, дабы при возкѣ не слышно было зловонія. Въ зимнее время замерзшія нечистоты могутъ быть вывозимы и безъ бочекъ.

§ 4. Чистка ретирадныхъ и помойныхъ ямъ и вывозка изъ города нечистотъ могутъ производиться: съ 1 октября по 1 апрѣля съ 7 час. по-полудни до 7 час. утра, а въ остальное время года—съ 10 часовъ вечера до 5 часовъ утра.

*Примѣчаніе.* Очистка-же нечистотъ машинами и вывозка ихъ въ герметически закупоренныхъ бочкахъ можетъ быть производима во всякое время дня и ночи (опубликовано въ „Сарат. Губ. Вѣдомостяхъ“ 1893 г., № 95).

§ 5. Отнюдь не допускается убой скота хотя-бы и мелкаго, въ мѣстахъ торговли мясомъ, также на дворахъ и вообще въ самомъ городѣ.

§ 6. Мѣсто торговли мясомъ, рыбою и другими съѣстными припаса-

ми должны содержаться въ совершенной чистотѣ; самые припасы должны быть всегда свѣжіе, а испортившіеся должны уничтожаться. Не допускаются къ продажѣ незрѣлые и испорченные фрукты и овощи.

§ 7. Содержателямъ колбасныхъ и другихъ подобныхъ заведеній, находящихся въ городѣ, воспрещается имѣть при этихъ заведеніяхъ свиней для откармливанія.

§ 8. Трупы павшихъ животныхъ запрещается бросать въ овраги, въ Волгу и на улицахъ; они должны быть немедленно свозимы на тѣ мѣста, которыя назначены для свозки нечистотъ, и закапываемы тамъ въ землю.

§ 9. Въ періодъ времени отъ начала весны, когда начинаются потоки тающаго снѣга, до очистки Волги ото льда воспрещается водовозамъ брать воду съ Волги для продажи потребителямъ въ дома.

§ 10. Содержатели фабричныхъ, ремесленныхъ и другихъ подобныхъ заведеній должны имѣть помѣщенія для своихъ рабочихъ просторныя, не сырыя, снабженныя надлежащею вентиляціею. Кубическое содержаніе воздуха въ этихъ помѣщеніяхъ должно соответствовать числу людей, полагая не менѣ одной кубической сажени на каждого человѣка. Если въ заведеніи употребляются рабочіе обоего пола, то для каждого пола должны быть отдѣльныя помѣщенія, не распространяя сего на семейныхъ, для которыхъ должно быть особое помѣщеніе. Съ соблюденіемъ таки-же условій допускается содержаніе частными лицами ночлежныхъ домовъ.

§ 11. Содержатели торговыхъ бань должны наблюдать въ нихъ чистоту. Во всѣхъ баняхъ, какъ общихъ, такъ и отдѣльныхъ номерахъ, должны быть сдѣланы двойные вентиляторы—наружные и внутренніе въ печахъ, посредствомъ которыхъ, послѣ каждой топки, бани должны быть провѣтриваемы.

§ 12. Выдѣлка кизяковъ воспрещается въ мѣстности между Глѣбучевымъ и Бѣлоглинскимъ оврагами, Камышинской улицей и рѣкой Волгою.

§ 13. Вывозка изъ города нечистотъ можетъ быть производима только герметически закупоренными бочками съ предварительнымъ освидѣтельствованіемъ ихъ Городскою Управою и наложеніемъ на нихъ клейма.

Для руководства, при семъ прилагаются особыя правила объ употребленіи аптекарскихъ веществъ для очищенія воздуха (дезинфекціи) жилыхъ и отхожихъ помѣщеній, составленныя врачами Неродой и Ивсенюмъ.

# П Р А В И Л А

объ употребленіи аптекарскихъ матеріаловъ для очищенія или дезинфекціи жилыхъ и отхожихъ помѣщеній, составленныя врачомъ Неродой.

1. Желѣзный купоросъ употребляется для очищенія воздуха въ жилыхъ помѣщеніяхъ, для чего онъ въ сухомъ видѣ, рассыпанный въ тарелкахъ, стаканахъ и другой ручной посудѣ, разставляется въ углахъ комнаты, подъ диванами, кроватями, на шкафахъ и другихъ мѣстахъ; чѣмъ сырѣе жилье, тѣмъ болѣе необходимо разставить сосудовъ съ купоросомъ. Когда кристаллы или куски купороса превратятся въ буро-грязную массу, легко разсыпающуюся въ порошокъ, его замѣняютъ новымъ купоросомъ, а старый можетъ быть прибавляемъ къ растворамъ для отхожихъ мѣстъ и помойныхъ ямъ; для уничтоженія зловонія въ послѣднихъ мѣстахъ, купоросъ употребляется въ растворѣ горячей воды, полагая фунтъ на ведро; растворъ этотъ вливается въ выгребныя и помойныя ямы тѣмъ чаще и больше, чѣмъ больше въ нихъ нечистотъ, до совершеннаго уничтоженія дурного запаха.

2. Сѣра, извѣстная подъ именемъ „горючей“, употребляется для окуриванья комнатъ, въ особенности тѣхъ, въ которыхъ помѣщались больные и умершіе, а равно и оставшагося послѣ нихъ бѣлья и носильного платья. Для окуриванія сѣра кладется въ глиняный сосудъ, зажигается и ставится среди комнаты на полу въ другой глиняный сосудъ на тотъ случай, чтобы первый сосудъ не лопнулъ и горючая сѣра не разлилась по полу. Зажегши сѣру, слѣдуетъ изъ комнаты всѣхъ удалять немедленно и не только затворить ее, но и закупорить всѣ щели, чтобы запахъ отъ нея не проникалъ въ другія жилыя помѣщенія. По истеченіи сутокъ и болѣе, комната отпирается и подвергается провѣтриванію; платье и бѣлье послѣ окуриванія развѣшивается на открытомъ воздухѣ и затѣмъ моется, но предварительно призвано болѣе удобнымъ продержатъ болѣе часовъ 5—6 въ теплой водѣ, въ которой разведены одна столовая ложка скипидара и двѣ ложки нашатырнаго спирта, полагая это количество на два ведра воды.

3. Хлорная известь употребляется для очищенія воздуха въ помѣщеніяхъ, для чего въ жилой комнатѣ средней величины ставится блюдечко съ 3 или 4 ложками извести; въ погребныхъ и отхожихъ мѣстахъ количество извести должно быть значительно увеличено; замѣняется известь новою, когда перестанетъ выдѣлять хлорный запахъ. Для окуриванія помѣщеній, одежды и бѣлья, известь обливаютъ слабымъ растворомъ сѣрной или соленой кислоты, и помѣщенія запираются также какъ и при окури-

ваніи сѣрой. Неудобство окуриванія известью заключается въ томъ, что отъ дѣйствія хлорнаго газа платье и бѣлье перетлѣваются, краски теряютъ свой цвѣтъ, дыханіе живущихъ людей затрудняется, возбуждая кашель.

4. Скипидаръ въ послѣднее время считается самымъ дѣйствительнымъ изъ всѣхъ противозаразныхъ средствъ. Его принимаютъ внутрь по 10—20 капель въ водѣ, особенно передъ выходомъ изъ дому; имъ опрыскиваются и обтираются, окуриваютъ комнаты, обрызгивая стѣны, полы и самое платье, развѣшиваютъ намоченные платки или полотенца въ отхожихъ мѣстахъ и вливаютъ въ разныя посуды для уничтоженія зловонія; кто не можетъ переносить запаха чистаго скипидара, тотъ можетъ его смѣшивать съ душистыми веществами.

## П Р А В И Л А,

составленныя докторомъ медицины Ивенсеномъ, объ употребленіи аптекарскихъ веществъ для очищенія воздуха (дезинфекц.) жилыхъ и отхожихъ помѣщеній.

1. Желѣзный купоросъ имѣетъ свойство превращать зловонныя газы въ нелетучія соединенія, почему и уничтожаетъ дурной запахъ почти моментально. Для уничтоженія дурнаго запаха въ ретирадныхъ мѣстахъ, слѣдуетъ употребить желѣзнаго купороса ежедневно по 6 золотниковъ на каждаго взрослого человѣка, поэтому на семейство изъ 16-ти лицъ достаточно брать одинъ фунтъ; употребляется онъ въ растворѣ воды, полагая 1 фунтъ на ведро; въ горячей водѣ купоросъ легче растворяется, почему и предпочитаютъ ее холодной. Растворъ этотъ выливается въ ретирадныя и помойныя ямы, по предварительной очисткѣ и обсыпкѣ негашеной известью.

2. Цинковый купоросъ употребляется для той-же цѣли какъ и желѣзный купоросъ и считается болѣе дѣйствительнымъ, хотя мало употребляется по своей дороговизнѣ; въ особенности онъ заслуживаетъ преимущества предъ желѣзнымъ купоросомъ для очистки бѣлья и половъ, такъ какъ онъ не измѣняетъ цвѣта.

3. Карболовая кислота употребляется для очищенія воздуха въ жилыхъ помѣщеніяхъ, для чего составляется растворъ изъ 4 или 5 золотниковъ кристаллизованной кислоты на одинъ фунтъ воды, и растворъ этотъ

распыливается пульверизаторомъ или разбрызгивается по комнатамъ. Для отхожихъ помѣщеній берется четверть фунта неочищенной 60<sup>0</sup>/<sub>0</sub> карболовой кислоты на полведра воды, и растворъ этотъ вливается въ помойныя и ретирадныя ямы садовою лейкою; обыкновенно-же берется смѣсь желѣзнаго купороса и карболовой кислоты, полагая послѣдней одинъ золотникъ на на фунтъ купороса.

4. Салициловая кислота, какъ болѣе дорогая, употребляется почти исключительно для съѣстныхъ припасовъ. Для этой цѣли готовится растворъ кристаллизованной салициловой кислоты въ размѣрѣ одного золотника на четыре фунта воды и этимъ растворомъ обмываются: мясо, рыба и подобные припасы. Такой слабый растворъ, не сохраняя мясо отъ порчи, освобождаетъ его отъ случайной заразы на базарѣ.

5. Соленая, селитряная и сѣрная кислоты, весьма ѣдкаго свойства, требуютъ крайне осторожнаго обращенія и употребляются почти исключительно для добыванія хлора, такъ какъ для дезинфекціи отхожихъ помѣщеній онѣ менѣе дѣйствительны, чѣмъ купоросъ и карболовая кислота.

6. Сѣрнистая кислота употребляется для очищенія воздуха въ большихъ фабрикахъ, заводахъ, училищахъ, казармахъ и т. п. помѣщеніяхъ; для этой цѣли сѣра ставится въ комнатѣ на жаровняхъ въ количествѣ одного фунта на шесть кубиковъ воздуха и зажигается; помѣщеніе въ это время на-глухо запирается и черезъ 24 часа провѣтривается.

7. Хлоръ — сильно дѣйствующее средство для уничтоженія заразительнымъ міазмовъ; для этого въ жилыхъ помѣщеніяхъ кладется на тарелку хлориновая известь для обыкновенной комнаты въ количествѣ 16 золотниковъ, обливается, при размѣшиваніи палочкою, холодною водою до образованія густоты каши. Для усиленія выдѣленія хлора означенный составъ извести обливается уксусомъ, соляною или сѣрною кислотами, причемъ выдѣляющійся газъ весьма вредно дѣйствуетъ на дыханіе, почему и употребляется для очищенія воздуха въ тѣхъ помѣщеніяхъ, въ которыхъ на это время нѣтъ живущихъ лицъ. Для быстрого и дешеваго добыванія хлора употребляется смѣсь изъ перекиси марганца и поваренной соли поровну — по полфунту на помѣщеніе для 30 человекъ; смѣсь эта кладется въ глиняный сосудъ и обливается двумя фунтами крѣпкой сѣрной кислоты, разведенной въ трехъ фунтахъ воды; помѣщеніе на-глухо запирается и чрезъ 24 часа провѣтривается. Этимъ способомъ хотя помѣщеніе очищается, но обои, драпировка, платье и проч., находящіяся въ томъ помѣщеніи, портятся. Для дезинфекціи бѣлья употребляется растворъ — полфунта хлориновой извести на 60 фун. воды; растворомъ этимъ могутъ обмывать руки тѣ лица, которыя ухаживаютъ за больными.

8. Душистый воздухо-очистительный порошок Кйттары обыкновенно состоитъ изъ жженной глины, карболовой кислоты и благовонной эссенціи, почему при распыливаніи комната наполняется глиняною пылью, весьма вредною для дыханія, потому порошокъ этотъ можно рассыпать въ комнату, но не распыливать.

9. Марганцево-кислыя соли кали или натра въ высшей степени обладаютъ свойствомъ быстро разлагать вредныя водородныя соединения, находящіяся въ комнатномъ воздухѣ, особенно въ спальняхъ и дѣтскихъ; не имѣя никакого запаха, онъ можетъ быть распыливаемъ въ присутствіи людей. Для жидкостей употребляется растворъ одной части кислоты марганцево-кислаго кали на сто частей воды; этого раствора прибавляется въ воду для питья столько, чтобъ вода едва замѣтна окрашивалась; для очищенія бѣлья полагается одинъ золотникъ на шесть фунтовъ воды; для распыливанія пульверизаторомъ берется четверть золотника на фунтъ перегнанной воды. Неудобство этого средства состоитъ въ томъ, что предметы, обмытые сказаннымъ растворомъ, окрашиваются и принимаютъ свой натуральный цвѣтъ только при выполаскиваніи въ смѣси изъ одного золотника соленой воды и шести фунтовъ воды.

10. Окуриваніе смолистыми и бальзамическими веществами хотя и примѣняется для очищенія воздуха, но цѣль этимъ не достигается, потому что вещества эти не имѣютъ свойства уничтожать зловонія, за исключеніемъ укуса, при поливкѣ которымъ раскаленныхъ кирпичей уничтожаются вредныя газы.

Всѣ исчисленныя средства для очищенія воздуха въ помѣщеніяхъ тогда принесутъ дѣйствительную пользу, когда будутъ сопровождаться чистотою помѣщенія, одежды, бѣлья, собственного тѣла и при употребленіи доброкачественной пищи и питья.

## 7. Обь устройствѣ заведеній трактирнаго промысла и торговли въ оныхъ въ г. Саратовѣ.

*(Утвержденное саратовскою городскою Думою 18-го октября 1893 г. и напечатанное въ „Сарат. Губ. Вѣдомостяхъ“ 28 ноября 1893 г., № 93).*

**Введено въ дѣйствіе съ 1-го января 1894 года.**

§ 1. Трактирнымъ промысломъ признается содержаніе открытаго для публики заведенія, гдѣ продаются кушанья и напитки для потребленія на

мѣстѣ. Законъ различаетъ два вида заведеній трактирнаго промысла: съ отдачею въ наемъ покоевъ и безъ отдачи таковыхъ (ст. 2, 5 и 6 Положенія о трактирномъ промыслѣ).

§ 2. Каждое трактирное заведеніе должно имѣть вывѣску съ соотвѣствующимъ нарицательнымъ названіемъ: „Гостинница“, „Трактиръ“, „Харчевня“ и пр., причемъ къ этому названію не возбраняется прибавлять и собственныя имена, присваиваемыя этимъ заведеніямъ по усмотрѣнію содержателя, и также имя самого содержателя.

§ 3. Въ гостинницахъ, меблированныхъ комнатахъ, на постоянныхъ дворахъ и подворьяхъ со столомъ, комнаты, отводимыя въ наемъ, должны содержаться въ постоянной чистотѣ и имѣть необходимыя приспособленія для вентиляціи воздуха. Высота комнатъ и корридоровъ должна быть не менѣе трехъ аршинъ.

§ 4. Ходъ въ отдѣльные покои и номера для пріѣзжающихъ при гостинницахъ долженъ быть не чрезъ общія комнаты. Входы и выходы должны въ ночное время освѣщаться.

§ 5. Число отдѣльныхъ покоевъ и номеровъ для пріѣзжающихъ при гостинницахъ и общихъ комнатахъ для посѣтителей во всѣхъ вообще трактирныхъ заведеніяхъ не ограничивается; заведенія эти могутъ помѣщаться и въ нѣсколькихъ этажахъ, если эти этажи сообщаются между собою внутренними лѣстницами; двери, ведущія изъ одной общей комнаты въ другую, не должны быть запираемы во время торговли, отдѣльные-же покои и номера для пріѣзжающихъ обязательно должны имѣть прочныя запоры.

§ 6. Трактирное заведеніе, помѣщающееся въ нѣсколькихъ этажахъ, считается за одно заведеніе, если при немъ имѣется только одинъ буфетъ.

§ 7. Отдѣльные покои и номера должны быть снабжены необходимою мебелью и постельными принадлежностями; въ общихъ-же комнатахъ, кромѣ постоянныхъ дворовъ, никакихъ приспособленій для ночлега не допускается; въ нихъ можетъ быть только обыкновенная комнатная мебель: столы, диваны, кресла, стулья, табуреты и т. п.

§ 8. При каждомъ трактирномъ заведеніи должна быть кухня, помѣщающаяся отдѣльно отъ комнатъ, въ одной съ ними связи или отдѣльно зданіи, но непременно на одномъ дворѣ.

§ 9. Кухня назначается исключительно для приготовленія пищи и въ ней могутъ быть: плита, русская печь, кубъ или самоваръ.

§ 10. Буфетъ при трактирномъ заведеніи назначается для выставки, храненія, а равно и продажи напитковъ и закусокъ какъ въ самомъ заведеніи, такъ и на выносъ.

§ 11. Въ заведеніяхъ трактирнаго промысла дозволяется производить торговлю всякаго рода припасами, кромѣ крѣпкихъ напитковъ, отъ 5 час.

утра до 11 час. вечера. Въ заведеніяхъ съ отдачею въ наемъ покоевъ, въ помѣщеніяхъ, занимаемыхъ лицами, проживающими и временно прибывающими въ заведеніа, торговля всѣми предметами продовольствія допускается во всякое время. Торговля крѣпкими напитками подчиняется правиламъ Устава о питейномъ сборѣ, ст. 481 и примѣч. къ ней.

§ 12. Пивныя лавки, производящія продажу горячей пици, подчиняются тѣмъ-же правиламъ, какія установлены выше въ отношеніи собственно трактировъ, съ тою разницею, что эти лавки не могутъ помѣщаться въ нѣсколькихъ этажахъ.

§ 13. Служащіе въ заведеніяхъ трактирнаго промысла должны быть одѣты опрятно и прилично, а содержатели заведеній и ихъ довѣренныя обязываются зависящими отъ нихъ мѣрами охранять порядокъ и безопасность и оберегать посѣтителей и жильцовъ отъ кражъ, а о случаяхъ, противныхъ общественной тишинѣ и благочинію и о нарушеніи ея, немедленно должны извѣщать полицію, не допуская самовольной расправы.

§ 14. Въ заведеніяхъ трактирнаго промысла съ продажею крѣпкихъ напитковъ не должно быть допускаемо женской прислуги, за исключеніемъ довѣренныхъ приказчицъ снабженныхъ установленнымъ приказчицимъ свидѣтельствомъ и необходимой при отдающихся въ наемъ покояхъ и кухнѣ женской прислуги.





## ОБЪ ИЗВОЗНОМЪ ПРОМЫСЛѢ.

*Утвержд. 15 ноября 1893 г.*

1) Лица, желающія заниматься извознымъ промысломъ, обязаны представить въ Городскую Управу удостовѣреніе полиціи о своей благонадежности и о мѣстѣ назначенной полиціею стоянки (биржи). По представленіи такого удостовѣренія и по взносъ слѣдующаго въ доходъ города сбора, Городская Управа, если не встрѣтитъ препятствій, выдаетъ разрѣшеніе на занятіе извознымъ промысломъ, на каждое лицо отдѣльно, и снабжаетъ каждое лицо, по количеству экипажей, установленными померными знаками: одинъ для ношенія, а другой для прибавки къ экипажу.

2) Право на извозный промыселъ, пріобрѣтенное однимъ лицомъ, не можетъ быть передаваемо имъ другому. Занимающіеся извознымъ промысломъ не лично, а черезъ нанимаемыхъ работниковъ, должны держать такихъ лицъ, которые имѣютъ удостовѣренія полиціи о ихъ благонадежности.

3) Извознымъ промысломъ могутъ заниматься только лица, имѣющія отъ роду не менѣе 17-ти лѣтъ.

4) Каждый получающій разрѣшеніе на извозный промыселъ обязанъ вмѣстѣ съ тѣмъ взять изъ Управы установленные для того померные знаки и печатный экземпляръ настоящихъ обязательныхъ постановленій и таксы и уплатить за нихъ ихъ стоимость, и притомъ дать свидѣнія о мѣстѣ своего жительства; а затѣмъ о всякой перемѣнѣ мѣста жительства и перемѣщеніи съ одной стоянки на другую (съ разрѣшенія полиціи) занимающійся извознымъ промысломъ долженъ заявить Управѣ, которая и дѣлаетъ должную отмѣтку на разрѣшеніи полиціи, безъ чего на новую стоянку извозчики не допускаются.

5) Выданные на право производства извознаго промысла нумерные знаки должны быть: одинъ большаго размѣра овальной формы для извозчиковъ 1-го класса голубаго цвѣта съ бѣлыми цифрами, для 2-го класса краснаго цвѣта съ бѣлыми цифрами, а для ломовыхъ цвѣта бѣлой жести съ №, каковыя знаки прибываются: у легковыхъ извозчиковъ сзади

экипажа, а у ломовыхъ на дугѣ; а другой знакъ меньшаго размѣра на шпиркѣ или цѣпочкѣ, долженъ находиться у извозчика, на предметъ врученія, по требованію, сѣдоку или лицу, ввѣряющему перевозку вещей или товара. Кроме того, выдается отъ Городской Управы такса на металлическомъ листѣ, которая у лѣтнихъ экипажей должна быть прибита на козлахъ, а у саней — на переднемъ щиткѣ, такъ чтобы всегда была видна сѣдоку, или-же такса печатается особою книжкою и прибавляется также на переднемъ щиткѣ въ особомъ кожаномъ помѣщеніи, съ надписью „такса“.

6) Извозчики могутъ производить работы по извозу только на лошадяхъ совершенно здоровыхъ; лошади съ норовомъ, хромыя и больныя на биржу не допускаются.

7) Экипажи для легковаго извознаго промысла должны быть въ совершенно исправномъ и прочномъ видѣ, при чемъ пролетки — съ кожаными фартуками, а сани — съ суконными, кожаными или мѣховыми полостями.

8) Сбруя для легковаго извознаго промысла должна быть сдѣлана изъ обыкновеннаго ремня, постоянно содержаться въ прочномъ и исправномъ видѣ; употребленіе веревочной сбруи воспрещается.

9) Для ломоваго извознаго промысла особой фирмы телѣгъ и саней не устанавливается, но употребленіе ременной сбруи и для него обязательно.

10) Извозчики, по требованію Городской Управы и полиціи, должны представлять во всякое время и въ указанные пункты лошадей и экипажи съ упряжью, для освидѣтельствованія ихъ, что дѣлается при участіи ветеринарнаго врача и каретнаго мастера. Въ удостовѣреніи освидѣльствованія экипажа и его годности выбивается на немъ, подъ сидѣньемъ, особо установленный штемпельный знакъ.

11) Извозчики въ свободное отъ ѣзды время должны останавливаться только на тѣхъ мѣстахъ и биржахъ, какія будутъ отведены полиціею и къ которымъ они приписаны по книгамъ Городской Управы.

12) На отведенныхъ биржахъ или стоянкахъ и площадяхъ извозчицки лошади должны стоять въ указанномъ полиціею порядкѣ, не загораживая проѣздовъ и проходовъ.

13) На биржахъ и стоянкахъ должна быть вывѣшена такса за ѣзду и свѣдѣніе о числѣ принадлежащихъ къ биржѣ экипажей.

14) Наблюденіе за чистотой и опрятностью на биржѣ относится къ обязанности самихъ извозчиковъ.

15) Извозчики по роду экипажей дѣлятся на два класса: къ первому классу принадлежатъ — хорошей отдѣлки на лежачихъ рессорахъ пролетки съ верхомъ и безъ верха и тарантасы, а также и сани съ верхомъ и безъ верха; ко второму классу — тарантасы на ремняхъ, пролетки и тарантасы на лежачихъ рессорахъ, признанные Управою и полиціею несо-

отвѣтствующими, по своимъ качествамъ, экипажамъ перваго класса, и санки простой отдѣлки.

16) На каждой биржѣ, для наблюденія за порядкомъ и чистотою на нихъ, извозчики обязаны имѣть своего старосту, избираемого ими на одинъ годъ и утверждаемого, по соглашенію съ полиціймейстеромъ, Городскою Управою.

17) При отправленіи своего промысла извозчики должны быть въ приличной крѣпкой одеждѣ и обуви и въ трезвомъ видѣ; съ пассажирами должны обращаться вѣжливо, на улицахъ не дозволять непристойныхъ словъ, крика, пѣсенъ, не преслѣдовать обывателей назойливыми предложеніями своихъ услугъ; не позволять себѣ насмѣшекъ надъ проходящими и т. п.

18) Легковымъ извозчикамъ запрещается брать сѣдоковъ взрослыхъ, болѣе чѣмъ имѣется мѣстъ въ экипажѣ. Запрещается ломовымъ извозчикамъ накладывать грузъ слишкомъ тяжелый; въ тѣхъ-же случаяхъ, когда они приглашаются для перевозки пассажировъ и ихъ багажа, то за плату, означенную въ таксѣ, обязаны везти не болѣе 4-хъ взрослыхъ и 2-хъ дѣтей на рукахъ при нихъ, при чемъ каждый взрослый можетъ имѣть при себѣ по пуду багажа; одного багажа безъ пассажировъ ломовые извозчики за плату по таксѣ должны везти не болѣе 20 пудовъ. Запрещается наносить удары лошадямъ твердыми орудіями.

19) Подавать экипажи для пассажировъ извозчики должны по одиночкѣ и по установленной между ними очереди, не бросаясь по нѣскольку одновременно; но пассажиръ можетъ потребовать извозчика и не очереднаго.

20) При ѣздѣ всѣ извозчики должны держаться правой стороны улицы, посреди улицъ останавливаться извозчикамъ строго воспрещается. При большихъ сѣздахъ публики извозчики должны останавливаться на мѣстахъ по особому указанію полиціи.

21) Въ видахъ предупрежденія столкновенія экипажей и вообще несчастій съ людьми, легковые и ломовые извозчики должны ѣздить по городу осмотрительно, умѣренной рысью, а по мостамъ тихо; ѣзда вскачь, въ перегонку и рядомъ воспрещается; а также воспрещается обгонять экипажи, когда отъ того могутъ произойти стѣсненіе улицъ и безпорядки; на поворотахъ извозчики обязаны лошадей сдерживать; а также извозчики не должны стоять у домовъ въ самыхъ подъѣздахъ и не останавливаться у подъѣздовъ по нѣсколько въ рядъ, когда отъ того происходитъ стѣсненіе улицы. При остановкѣ вдоль тротуаровъ, между извозчиками долженъ быть всегда свободный проходъ для пѣшеходовъ и на перекресткахъ не заграждать перехода съ одной улицы на другую.

22) Извозчикамъ воспрещается на мѣстахъ стоянокъ оставлять свои экипажи и отходить отъ своихъ лошадей.

23) Кладъ и вещи, отданныя для перевозки, извозчики должны доставлять по указанію владѣльцевъ немедленно; вещи, забытыя сѣдоками, извозчики обязаны немедленно-же возвращать по принадлежности, или-же доставлять въ ближайшую полицейскую часть.

24) По требованію полицейскихъ чиновъ, извозчики обязаны безпрекословно и бесплатно везти, безъ пересадки и до назначеннаго мѣста: а) поднятаго полиціею заболѣвшаго, ушибленнаго и скоропостижно умершаго; б) взятаго въ сильно пьяномъ видѣ, или буйнаго, или бродящаго въ ненормальномъ состояніи разсудка; в) для преслѣдованія укрывающихся лицъ, а также и укрывающагося экипажа, и г) полицейскихъ чиновниковъ въ формѣ, вѣдущихъ по служебной надобности на пожаръ.

25) Извозчики, стоящіе на биржахъ, не имѣютъ права отказывать пассажирамъ въ проѣздѣ въ мѣстности, означенныя въ таксѣ, и не могутъ требовать за провозъ платы выше установленной таксою, утвержденной Думою; при этомъ воспрещается имъ выпрашивать на водку, на чай и т. п.: въ ночное время — послѣ часа по-полуночи и до 5-ти часо夫 утра — извозщикамъ дозволяется брать съ пассажировъ плату по обоюдному ихъ соглашенію, но ни въ какомъ случаѣ не могутъ требовать свыше двойной противъ назначенной таксою платы; тоже самое дозволяется извозщикамъ въ дни Рождества Христова, Новый годъ, первые три дня Св. Пасхи и въ пріѣздъ Высочайшихъ Особъ; съ пристаней-же и на пристани въ городѣ и за несклами, а также съ пассажирскаго вокзала и на вокзалъ съ 1 часу пополуночи до 5 часо夫 утра дозволяется извозщикамъ получать плату сверхъ таксы не болѣе 15 коп. Плата, когда извозчики берутся для катанія на Масляной недѣли, опредѣляется по соглашенію.

26) За изданіемъ настоящаго обязательнаго постановленія, всѣ прежде изданныя объ этомъ постановленіи отмѣняются.

27) Срокъ введенія этого постановленія назначенъ съ 1 января 1894 года.



# ТАКСА

## для легковыхъ извозчиковъ въ Саратовѣ.

Утвержд. Думою въ засѣданіи 15 ноября 1893 г.

1. За одинъ конецъ внутри города, подъ каковою мѣстностью разумѣется пространство, граничащее съ одной стороны рѣкою Волгою, съ другой — Глѣбучевымъ оврагомъ, съ третьей — Астраханскою и съ четвертой — Новоузенскою ул. включительно до Волги . . . . .

2. Изъ района внутри города, означеннаго въ первомъ пунктѣ, въ мѣстности, лежащія за Новоузенскою и Астраханскою улицами и Глѣбучевымъ оврагомъ до городской черты, а также изъ этихъ послѣднихъ мѣстностей во внутренній районъ города . . . . .

3. Въ предѣлахъ района за Глѣбучевымъ оврагомъ и городской чертою той мѣстности . . . . .

4. Въ предѣлахъ района за Новоузенскою и Астраханскою улицами и городской чертою той мѣстности . . . . .

5. Изъ мѣстности, лежащей за Глѣбучевымъ оврагомъ въ мѣстность за Новоузенскою и Астраханскою улицами до городской черты, а также изъ этихъ мѣстностей въ предѣлы района за Глѣбучевъ оврагъ до городской черты. . . . .

6. На пароходныя пристани и перевозъ, во время ихъ стоянки между Казанскимъ и Новоузенскимъ взвозами, а также на перевозъ въ Затонѣ:

а) изъ мѣстностей внутри города, означенныхъ въ 1 пунктѣ. . .

б) изъ мѣстностей за Глѣбучевымъ оврагомъ, Астраханскою и Новоузенскою улицами, означенныхъ въ 3 и 4 пунктахъ . . . . .

7. На пароходныя пристани и перевозъ, когда они стоятъ за песками по мосту:

а) изъ мѣстностей внутри города, означенныхъ въ 1 пунктѣ . . .

б) изъ мѣстностей города, означенныхъ въ 3 и 4 пунктахъ . . .

8. Съ пароходныхъ пристаней и перевоза во время стоянки ихъ въ городѣ, какъ означено въ 6 пунктѣ;

а) въ мѣстности внутри города, означенныя въ 1 пунктѣ . . .

б) въ мѣстности, означенныя въ 3 и 4 пунктахъ . . . . .

9. Съ пароходныхъ пристаней и перевоза, во время стоянки ихъ за песками

а) въ мѣстности внутри города, означенныя въ 1 пунктѣ . . .

Для извозчиковъ 1-го класса.								Для извозчиковъ 2-го класса.				Для ломовыхъ извозчиковъ.
Въ лѣтнихъ экипажахъ.				Въ зимнихъ экипажахъ.				Въ лѣтнихъ экипажахъ.		Въ зимнихъ экипажахъ.		
Съ верхомъ.		Безъ верха.		Съ верхомъ.		Безъ верха.		Руб.	Коп.	Руб.	Коп.	
Руб.	К.	Руб.	К.	Руб.	Коп.	Руб.	Коп.	Руб.	Коп.	Руб.	Коп.	Коп.
—	30	—	20	—	25	—	20	—	15	—	15	—
—	50	—	35	—	45	—	30	—	30	—	25	—
—	30	—	20	—	25	—	20	—	15	—	15	—
—	30	—	20	—	25	—	20	—	15	—	15	—
—	60	—	40	—	50	—	40	—	30	—	30	—
—	45	—	35	—	—	—	—	—	25	—	—	30
—	55	—	45	—	—	—	—	—	35	—	—	40
—	55	—	45	—	—	—	—	—	35	—	—	35
—	65	—	55	—	—	—	—	—	45	—	—	45
—	50	—	40	—	—	—	—	—	30	—	—	45
—	60	—	50	—	—	—	—	—	40	—	—	55
—	60	—	50	—	—	—	—	—	45	—	—	50

- б) въ мѣстности города, означенныя въ 3 и 4 пунктахъ . . . . .
10. Съ пароходныхъ пристаней и перевоза въ городѣ, какъ значится въ 6 пунктѣ, на пассажирскій вокзалъ желѣзной дороги . . . . .
11. Съ пароходныхъ пристаней и перевоза, во время стоянки ихъ за песками, до вокзала желѣзной дороги . . . . .
12. Съ пассажирскаго вокзала желѣзной дороги:
- а) въ мѣстности, лежащія до Бѣлоглинскаго оврага, по оврагу до Б.-Сергѣевской улицы включительно, по Б.-Сергѣевской до Никольской, по Никольской включительно до Глѣбучева оврага и по оврагу до Астраханской и городской черты. . . . .
- б) въ остальныя мѣстности въ городской чертѣ . . . . .
- в) на пароходныя пристани и перевозъ въ городѣ (п. 6) . . . . .
- г) на пароходныя пристани и перевозъ, во время ихъ стоянки за песками (п. 7). . . . .
13. На пассажирскій вокзалъ желѣзной дороги:
- а) изъ мѣстностей, означенныхъ въ 12 п. лит. а . . . . .
- б) изъ остальныхъ мѣстностей города . . . . .
14. На всѣ кладбища и въ мужской монастырь изъ всѣхъ мѣстностей города. . . . .
- Если-же извозчики на кладбища и въ монастырь берутся съ условіемъ обратнаго проѣзда въ городѣ, съ часовымъ тамъ обожданіемъ, то платится. . . . .
15. За ѣзду въ часъ въ чертѣ города . . . . .
16. За ѣзду въ теченіе дня въ чертѣ города. . . . .

**Примѣчаніе.** 1. За багажъ и ручную кладь не свыше одного пуда, свободно помѣщающіеся на пассажирскомъ сидѣньи, извозчики не имѣютъ права требовать особой, сверхъ установленной таксою платы.

2. За опредѣленную таксою плату, извозчики обязаны возить только двухъ взрослыхъ пассажировъ и одного ребенка на рукахъ.

3. Настоящая такса обязательна для извозчиковъ съ 5 часовъ утра

Для извозчиковъ 1-го класса.								Для извозчиковъ 2-го класса.				Для ломовыхъ извозчиковъ.
Въ лѣтнихъ экипажахъ.				Въ зимнихъ экипажахъ.				Въ лѣтнихъ экипажахъ.		Въ зимнихъ экипажахъ.		
Съ верхомъ.		Безъ верха.		Съ верхомъ.		Безъ верха.		Руб.	Коп.	Руб.	Коп.	
Руб.	К.	Руб.	К.	Руб.	Коп.	Руб.	Коп.					Коп.
—	70	—	60	—	—	—	—	—	55	—	—	60
—	65	—	55	—	—	—	—	—	45	—	—	55
—	70	—	60	—	—	—	—	—	55	—	—	60
—	50	—	40	—	45	—	35	—	30	—	25	30
—	60	—	50	—	50	—	40	—	40	—	30	40
—	60	—	50	—	—	—	—	—	40	—	—	50
—	70	—	60	—	—	—	—	—	55	—	—	60
—	50	—	40	—	45	—	35	—	30	—	25	—
—	60	—	50	—	50	—	40	—	40	—	30	—
—	60	—	50	—	60	—	50	—	40	—	40	—
—	90	—	80	—	90	—	80	—	70	—	70	60
—	50	—	40	—	45	—	35	—	35	—	30	—
4	—	3	—	3	50	2	50	3	—	2	—	—

до часу по-полуночи, а съ часу ночи до 5 часовъ утра при ѣздѣ въ городской чертѣ извозикамъ дозволяется брать съ сѣдковъ плату по обоюдному ихъ соглашенію, но ни въ какомъ случаѣ извозчики не могутъ требовать свыше двойной, назначенной таксою, платы, а за ѣзду съ пристаней и на пристани въ гордѣ и за песками, а также съ пассажирскаго



вокзала и на вокзалъ съ 1 час. по-полуночи и до 5 час. утра дозволяется извозчикамъ получать плату сверхъ означенной на 15 коп. болѣе.

4. Такса эта не обязательна для извозчиковъ: а) въ первые три дня Св. Пасхи; б) въ день Рождества Христова, въ день Нового года; в) въ привѣздъ Высочайшихъ особъ, и г) для катанія на Сырной недѣлѣ. Въ это время плата опредѣляется взаимнымъ соглашеніемъ, причемъ въ первыхъ четырехъ случаяхъ требованія извозчика не должны простираться выше двойной цѣны, установленной таксою.

## Такса

для легковыхъ извозчиковъ за ѣзду съ пароходовъ и на пароходы во время стоянки ихъ подъ Дегтярнымъ взвозомъ.

	1-й классъ.				2-й классъ	
	Съ верхомъ.		Безъ верха.		Руб. К.	
	Руб.	Коп.	Руб.	Коп.		
Съ пароходныхъ пристаней въ мѣстность по Новоузенскую и Астраханскую улицы . . . . .	—	60	—	50	—	40
Изъ этой-же мѣстности на пароходныя пристани . . . . .	—	50	—	40	—	30
Въ мѣстности, находящіяся внутри города, между Глѣбучевымъ оврагомъ, рѣкою Волгою, Астраханской и Новоузенской улицами . . . . .	—	80	—	70	—	60
Изъ той-же мѣстности на пароходныя пристани . . . . .	—	70	—	60	—	50
Съ пароходныхъ пристаней въ мѣстности, лежащія за Глѣбучевымъ оврагомъ.		90	—	80	—	70
Изъ той-же мѣстности на пароходныя пристани . . . . .	—	80	—	70	—	60

## О перевозкѣ въ городѣ мясныхъ продуктовъ.

---

§ 1. Для перевозки мясныхъ тушъ крупнаго и мелкаго скота, полученныхъ на городскихъ бойняхъ, мясопромышленники и извозчики должны имѣть телѣги, окрашенные масляною краскою и обитыя внутри цинкомъ съ отверстіемъ для спуска промывной изъ телѣги воды и съ сидѣніемъ для кучера.

§ 2. Перевозимое мясо всякаго рода должно быть закрыто чистымъ полотномъ и при томъ такъ, чтобы части тушъ были вполне закрыты какъ съ верху, такъ и съ боковъ.

§ 3. Больные заразными, а также и паковыми болѣзнями, хотя-бы послѣдніе были и не заразны, къ перевозкѣ мяса не допускаются.

§ 4. Вощикамъ сидѣть на мясѣ воспрещается.

§ 5. Нарушившіе это правило отвѣчаютъ по закону.

---

## 20 Обь ограниченіи торговли въ воскресные и праздничные дни, изданное на основаніи II п. 108 ст. Город. Пол. 1892 г.

§ 1. Торговля съ воевъ на базарныхъ площадяхъ предметами сельско-хозяйственнаго промысла, а также изъ лавокъ, со столовъ, въ разноску и прочихъ мѣсть съѣстными и питьевыми припасами и продуктами и кормомъ для скота должна производиться во всякое время безъ ограниченія.

§ 2. Торговля изъ складовъ, амбаровъ, магазиновъ, лавокъ, столовъ и проч. смѣшанными (съѣстными и не съѣстными) товарами и исключительно не съѣстными должна производиться въ воскресные и поименованныя въ особо-прилагаемой табели праздничные дни только съ 11 часовъ до 2 часовъ по-полудни повсемѣстно въ городѣ, за исключеніемъ торговыхъ заведеній на Нижнемъ или Пѣшемъ базарѣ (базаръ означенъ на планѣ между 270, 287, 290, 296, 297, 281 и 288 план. кварт.), гдѣ означенная въ семь параграфѣ торговля можетъ производиться съ 2 до 5 час. по-полудни.

§ 3. Торговля на берегу Волги во время навигаціи вблизи парходныхъ пристаней изъ подвижныхъ мелочныхъ лавочекъ, столиковъ и въ разноску

всякими товарами можетъ производиться во всякое время безъ ограниченія, а равно безъ всякаго ограниченія производится на Волгѣ торговли всякими товарами во время ярмарки.

4. Ограниченіе торговли въ воскресные дни не распространяется на послѣднее воскресенье предъ праздникомъ Рождества Христова.

§ 5. Торговля всякими товарами въ разницу повсемѣстно разрѣшается безъ ограниченія.

§ 6. Срокъ дѣйствія сего постановленія назначается до конца полномочій состава Думы., т. е. до 1901 г.

*Приложеніе.* Перечень дней, на которые распространяется ограниченіе торговли.

- 1) Обрѣзаніе Господне (Новый Годъ).
- 2) Богоявленіе (Крещеніе Господне).
- 3) Срѣтеніе Господне.
- 4) Благовѣщеніе Пресвятыя Богородицы.
- 5) Святой Пасхи три дня.
- 6) Вознесеніе Господне.
- 7) День Св. Троицы.
- 8) День Св. Духа.
- 9) Преображеніе Господне.
- 10) Успеніе Пресвятыя Богородицы.
- 11) Рождество Пресвятыя Богородицы.
- 12) Воздвиженіе Креста Господня.
- 13) Введеніе во храмъ Пресвятыя Богородицы.
- 14) Рождество Иисуса Христа два дня.
- 15) 6-го Декабря.
- 16) Всѣ воскресные дни.



## Объ отвѣтственности за неисполненіе обязательныхъ постановленій.

*Извлеченіе изъ „Устава о наказаніяхъ, налагаемыхъ мировыми судьями“, съ продолженіями 1893 года.*

**Ст. 26.** Когда проступокъ состоитъ въ неисполненіи закона, или предписаній дѣйствующихъ въ силу закона властей, то виновные, независимо отъ взысканій, приговариваются къ исполненію, по мѣрѣ возможности, того, что ими упущено.

**Ст. 29.** За неисполненіе законныхъ распоряженій, требованій или постановленій правительственныхъ и полицейскихъ властей, а равно земскихъ и общественныхъ учреждений, когда симъ уставомъ не опредѣлено за то иного наказанія, виновные подвергаются денежному взысканію не свыше 50 руб.

**Ст. 41.** За открытіе трактировъ, харчевень и другихъ еего рода заведеній, въ недозволенное время, а равно за допущеніе въ нихъ недозволенныхъ увеселеній или игръ, или-же безчинствъ и безпорядковъ виновные подвергаются

денежному взысканію не свыше 50 руб.

**Ст. 52.** За засариваніе рѣкъ, каналовъ, источниковъ или колодцевъ бросаніемъ въ нихъ камней, песку и т. п. веществъ, отъ которыхъ не можетъ послѣдовать порчи воды, а равно за неисполненіе обязанности чистить колодцы и содержать ихъ въ исправности, виновные подвергаются

денежному взысканію не свыше 10 руб.

**Ст. 55.** За несоблюденіе правилъ о чистотѣ и опрятности на улицахъ, а равно за допущеніе бродить по улицамъ скотъ, тамъ, гдѣ это воспрещено, виновные подвергаются

денежному взысканію не свыше 15 руб.

Такому же взысканію подвергаются виновные въ неисправномъ содержаніи помойныхъ ямъ и отхожихъ мѣстъ, а равно въ несоблюденіи правилъ о чистотѣ и опрятности въ дворахъ.

**Ст. 56.** За свозъ палого скота, мусора или нечистотъ не въ назначенное для того мѣсто, а равно за разлитіе или разбрасываніе послѣднихъ при перевозкѣ виновные подвергаются

денежному взысканію не свыше 15 рублей съ cadaго воза или cadaго животнаго, но во всякомъ случаѣ въ общей суммѣ не болѣе *трехсотъ* рублей.

**Ст. 66.** За нарушеніе техническихъ и другихъ о постройкахъ правилъ, предписанныхъ въ уставѣ санитарномъ и изданныхъ установленнымъ порядкомъ мѣстныхъ постановленій, виновные въ томъ подвергаются:

Когда допущенное нарушеніе угрожаетъ личной безопасности, — денежному взысканію не свыше 100 руб., а въ прочихъ случаяхъ — такому же взысканію не свыше 50 рублей.

**Ст. 67.** За отступленіе отъ правилъ, постановленныхъ для устройства въ городахъ улицахъ, площадей, мостовыхъ, мостовъ на поперечныхъ каналахъ, тротуаровъ и канавокъ, виновные подвергаются

денежному взысканію не свыше 15 руб.

**Ст. 68.** Сверхъ означенныхъ въ статьяхъ 65—67 взысканій, виновные обязаны исправить, или подвергнуть сломкѣ, въ опредѣленный судьей срокъ все неправильно ими построенное, если допущенная неисправность будетъ признана вредною для общественной безопасности, или для народнаго здравія.

**Ст. 69.** За неисправное содержаніе тротуаровъ, мостковъ, мостовыхъ и дорогъ виновные, не приступившіе къ исправленію и послѣ напоминаній, подвергаются

денежному взысканію не свыше 25 руб.

**Ст. 70.** За порчу тротуаровъ, мостковъ, мостовыхъ, дорогъ и шоссе, или находящихся на нихъ перилъ, канавъ, столбовъ, деревьевъ и т. п. виновные подвергаются

денежному взысканію не свыше 15 руб.

**Ст. 78.** За выбрасываніе баласта на рейдѣ, фарватерѣ или гавани, въ рѣкахъ или каналахъ виновные подвергаются

денежному взысканію не свыше 100 руб.

Въ случаѣ повторенія сего проступка виновные подвергаются аресту не свыше трехъ мѣсяцевъ, или денежному взысканію не свыше *трехсотъ* рублей.

**Ст. 88.** За устройство печей, каминовъ, дымовыхъ трубъ и т. п. безъ соблюденія правилъ, установленныхъ для предохраненія отъ пожаровъ, печники или распорядившіеся работами подвергаются

денежному взысканію не свыше 50 руб

**Ст. 89.** За несоблюденіе предписанныхъ правилъ о чисткѣ дымовыхъ трубъ виновные подвергаются

денежному взысканію не свыше 10 рублей.

**Ст. 90.** За выдѣлываніе или складываніе удобовоспламеняющихся веществъ въ опасныхъ отъ огня мѣстахъ, безъ надлежащей осторожности, а равно за продажу фейерверковъ безъ надлежащаго разрѣшенія и за со-

жиганіе ихъ или иллюминаціи, безъ соблюденія установленныхъ правилъ, виновныя подвергаются

денежному взысканію не свыше 25 руб.

**Ст. 102.** За несоблюденіе предписанныхъ закономъ или законнымъ постановленіемъ власти общихъ мѣръ предосторожности противъ распространенія прилипчивыхъ и повальныхъ болѣзней виновныя подвергаются

аресту не свыше трехъ мѣсяцевъ, или денежному взысканію не свыше *трехсотъ* рублей.

*Примѣчаніе:* 1) Неисправное содержаніе двора и ретиранныхъ мѣстъ предусмотрено 55 ст. Уст. о наказ., на основаніи которой и опредѣляется отвѣтственность за этотъ проступокъ, если только онъ имѣлъ мѣсто не во время существованія эпидеміи. Въ такихъ случаяхъ примѣняется 102 ст. Уст. (см. рѣшеніе уголовного кассационнаго департамента 1872 г. № 1359 г., по дѣлу Владимірова).

2) Скопленіе, во время холеры, во дворѣ фабрикъ нечистотъ и навоза, распространяющихъ зловоніе, подвергаетъ отвѣтственности по 102 ст. Уст. о наказ. (рѣшеніе уголовн. кассац. департамента 1872 г., № 268, по дѣлу Носовыхъ).

3) Неисполненіе, во время существованія холерной эпидеміи, указываемыхъ полиціею предосторожностей, для охраненія чистоты въ домахъ и предупрежденія этимъ распространенія эпидеміи, подвергаетъ виновныхъ отвѣтственности не по 29, а по 102 ст. Уст. о наказ. (рѣшеніе уголовн. кассац. департамента 1873 г., № 1873, по дѣлу Никифорова).

4) Непринятіе хозяиномъ надлежащихъ мѣръ предосторожности противъ распространенія болѣзней между его рабочими и въ неисполненіи требованій полиціи касательно улучшенія ихъ быта, если при этомъ одинъ изъ рабочихъ умеръ отъ холеры за недостаткомъ присмотра, подвергаетъ виновнаго отвѣтственности не по 1515 ст. улож., а по 102 ст. Уст. о наказ. (рѣшеніе общаго собранія кассац. департамента 27 октября 1875 г., по дѣлу Волфтона).

5) Неисправное содержаніе ретиранныхъ мѣстъ наказывается по ст. 102 Уст. о наказ. въ такомъ только случаѣ, когда такимъ проступкомъ нарушаются особыя предписанія полицейской власти, или-же правила медицинской полиціи, установленныя для охраненія народнаго здравія во время существованія въ городѣ повальныхъ болѣзней (рѣш. уголов. кассац. департамента 1877 г., № 85).

**Ст. 102<sup>1</sup>.** За неисполненіе установленной закономъ или законнымъ постановленіемъ власти обязанности своевременно доносить о появленіи прилипчивой и повальной болѣзни виновныя подвергаются

денежному взысканію не свыше ста рублей.

**Ст. 110.** За устройство боевъ безъ соблюденія установленныхъ правилъ, а равно за оставленіе при бойняхъ нечистотъ небранными виновныя подвергаются

денежному взысканію не свыше ста рублей.

**Ст. III.** За порчу воды, служащей для употребленія людей или для водопоя, моченіемъ льна или конопли, бросаніемъ, сваливаніемъ, или проведеніемъ въ нее веществъ, дѣлающихъ ее непригодною для употребленія, или инымъ способомъ, когда притомъ не было умысла нанести вредъ общественному здравію (ст. 28). виновные подвергаются

аресту не свыше одного мѣсяца, или денежному взысканію не свыше *трехсотъ* рублей.

Если отъ сего вода сдѣлалась вредною для здоровья людей, то виновные подвергаются

аресту не свыше трехъ мѣсяцевъ или денежному взысканію не свыше *трехсотъ* рублей.

**Ст. III.** За несоблюденіе предписанныхъ закономъ или законнымъ постановленіемъ власти мѣръ предосторожности противъ заразы домашнихъ животныхъ, а равно противъ распространенія разнаго рода насѣкомыхъ и животныхъ, вредныхъ для сельско-хозяйственныхъ растений или для плодовыхъ насажденій, виновные подвергаются

аресту не свыше трехъ мѣсяцевъ или денежному взысканію не свыше *трехсотъ* рублей.

**Ст. III.** За неисполненіе установленныхъ закономъ или законнымъ постановленіемъ власти обязанности своевременно доносить о появленіи заразы на домашнихъ животныхъ, а также о появленіи разнаго рода насѣкомыхъ, животныхъ, вредныхъ для сельско-хозяйственныхъ растений, или же плодовыхъ и древесныхъ насажденій, виновные подвергаются

денежному взысканію не свыше ста рублей.

**Ст. III.** За нарушеніе правила бить скотъ не иначе какъ въ скотобойняхъ (тамъ, гдѣ онѣ устроены) виновные подвергаются

аресту не свыше трехъ дней, или денежному взысканію не свыше 15 рублей.

**Ст. III.** За приготовленіе для продажи, храненіе въ торговомъ или промышленномъ помѣщеніи, или продажу съѣстныхъ припасовъ или напитковъ, вредныхъ для здоровья или испортившихся, а равно за выдѣлку посуды изъ вредныхъ для здоровья матеріаловъ, виновные, сверхъ уничтоженія припасовъ, напитковъ или посуды, подвергаются

аресту не свыше трехъ мѣсяцевъ, или денежному взысканію не свыше *трехсотъ*, рублей.

**Ст. III<sup>2</sup>.** За приготовленіе для продажи, храненіе въ торговомъ или промышленномъ помѣщеніи, или продажу такихъ предметовъ, относительно приготовленія или продажи коихъ закономъ или законнымъ постановленіемъ власти установлены, въ огражденіе народнаго здравія, особья нарушаемая означенными дѣйствіями, правила, виновные подвергаются:

Аресту не свыше одного мѣсяца или денежному взысканію не свыше *ста рублей*.

**Ст. 115<sup>3</sup>.** За храненіе въ торговомъ или промышленномъ помѣщеніи, или продажу съѣстныхъ припасовъ или иного товара, безвредность коихъ для здоровья удостовѣряется обязательнымъ наложеніемъ для сего клейма или иного знака, безъ такого знака, или со знакомъ, завѣдомо наложеннымъ лицомъ, на то нѣуполномоченнымъ, виновные подвергаются

аресту не свыше одного мѣсяца или денежному взысканію не свыше *ста рублей*.

Если неснабженныя знаками или самовольно заклеянные съѣстные припасы или товаръ оказались вредными для здоровья, то виновные, сверхъ уничтоженія припасовъ или товара, подвергаются

аресту не свыше трехъ мѣсяцевъ, или денежному взысканію не свыше *трехсотъ рублей*.

**Ст. 116.** За несоблюденіе надлежащей чистоты и опрятности при изготовленіи для продажи, или при храненіи въ торговомъ или промышленномъ заведеніи, или-же при продажѣ съѣстныхъ припасовъ или напитковъ, виновные подвергаются

денежному взысканію не свыше 50 рублей.

**Ст. 124.** За некрѣпленіе подпоръ къ ветхимъ заборамъ, а равно за неимѣніе предостерегательныхъ знаковъ или заборовъ при производствѣ построекъ и др. работъ, или же около колодцевъ, помойныхъ ямъ, тюръ и вообще въ тѣхъ случаяхъ, когда заборъ или предостерегательные знаки необходимы для огражденія личной безопасности, виновные подвергаются

денежному взысканію не свыше пятнадцати рублей.

**Ст. 125.** За перевозъ людей въ ветхихъ или худыхъ лодкахъ и вообще за нарушеніе правилъ предосторожности, предписанныхъ для рѣчныхъ перевозовъ, виновные подвергаются

денежному взысканію не свыше 25 руб.



Составленное сарат. городск. Думою для мѣстныхъ жителей, согласно 2 п. 108 ст. город. полож. 1892 года, и изданное г. саратовскимъ губернаторомъ, на основаніи ст. 110 того-же положенія, порядкомъ, опредѣленнымъ ст. 424 т. II изд. 1892 года, обязательное постановленіе о посадкѣ деревьевъ и установкѣ на улицахъ столбовъ для телефонныхъ и электрическихъ проводовъ.

§ 1. Разрѣшается каждому домовладѣльцу противъ cadaго двороваго мѣста по линіи междѣ тротуарами и улицей производить посадку деревьевъ своими средствами.

§ 2. Для посадки деревьевъ на улицѣ вдоль тротуара разрѣшается занять мѣсто по ширинѣ улицы отъ тротуара не болѣе двухъ аршинъ, и это занятое посадкою деревьевъ пространство можетъ быть огорожено деревянною изгородью, или cadaое дерево предоставляется право огородить рѣшетчатымъ стоякомъ.

§ 3. Воспрещается около деревьевъ, для охраненія ихъ, ставить столбы или иную какую-либо изгородь, кромѣ указанныхъ во 2-мъ пунктѣ.

§ 4. Пространство улицы, огороженное для посадки деревьевъ, до изданія настоящ. обязательн. постановленій, въ большемъ чѣмъ указано выше, размѣръ должно быть приведено до установленнаго сими правилами размѣра, то есть не болѣе двухъ аршинъ въ ширину.

§ 5. Нижніе сучья вѣтвистыхъ деревьевъ должны быть не ниже одной сажени отъ тротуара и болѣе низкіе сучья должны быть сръзваемы.

§ 6. Телеграфные и телефонные столбы, а также столбы, устанавливаемые съ разрѣшенія городского управления, для электрическаго освѣщенія, должны быть установлены по наружной, по улицѣ, линіи огороженнаго для посадки деревьевъ пространства, то-есть въ разстояніи двухъ аршинъ отъ наружной линіи тротуара, вплоть къ наружной съ улицы, стороны изгороди и въ такомъ-же разстояніи эти столбы должны быть установлены и противъ тѣхъ дворовыхъ мѣстъ, у которыхъ не будетъ сдѣлана посадка деревьевъ, или не будетъ изгороди.

§ 7. Если при установкѣ вновь телеграфныхъ и телефонныхъ столбовъ, а также столбовъ для электрическаго освѣщенія и нынѣ существующихъ столбовъ окажется, что растущія деревья мѣшаютъ проведенію проводовъ или правильному дѣйствию, то къ устраненію этого препятствія и къ сръзкѣ сучьевъ какъ почтово-телеграфное управление, такъ и другія лица, которымъ будетъ разрѣшена установка столбовъ, могутъ приступить къ этому не иначе, какъ по предварительному о томъ соглашенію съ до-

мовладѣльшемъ, или городскимъ управленіемъ, если деревья принадлежать городу.

§ 8. Вырытыя для постановки столбовъ ямы въ ночное время должны быть ограждены и освѣщены, а по установкѣ столбовъ эти ямы должны быть сравнены съ поверхностью улицы, а гдѣ была мостовая, то таковая должна быть возобновлена и приведена въ исправное состояніе и чтобы около столбовъ не было устраиваемо возвышенностей или какихъ-либо откосовъ изъ земли или дерева и камня.

§ 9. Въ случаѣ необходимости постановки столбовъ на площадяхъ, почтово-телеграфное управленіе и другія лица, которымъ будетъ разрѣшена постановка такихъ столбовъ, въ видахъ безопасности проѣзда, должны входить объ этомъ въ особое, каждый разъ, соглашеніе съ городскимъ управленіемъ, и только по полученіи разрѣшенія имѣютъ право устанавливать такіе столбы въ указанныхъ мѣстахъ.

§ 10. Срокъ введенія въ дѣйствіе настоящаго постановленія назначается 3-мѣсячный со времени опубликованія его въ „Губернскихъ Вѣдомостяхъ“. Такъ какъ въ этомъ проектѣ обязательныхъ постановленій §§ 1, 2, 3, и 4 взяты изъ обязательнаго постановленія 16-го іюня 1894 года, то съ опубликованіемъ этого постановленія, прежнее отмѣняется.

---

Составленное саратовскою городскою думою для мѣстныхъ жителей, согласно п. 2 ст. 108 город. полож. 1892 года и изданное г. саратовскимъ губернаторомъ на основаніи ст. 110 того-же положенія, порядкомъ, опредѣленнымъ ст. 424 т. II, изд. 1892 года, обязательное постановленіе о содержаніи тротуаровъ въ городѣ Саратовѣ.

(Въ измѣненіе § 2 правилъ о содержаніи тротуаровъ отд. 1 по наружному благоустройству города, изд. 16 декабря 1879 года.)

§ 2. Тротуары въ городѣ Саратовѣ по улицамъ, находящимся въ районѣ мѣстности, граничащей улицами: Часовой, Большой Сергіевской до Ильинской, по Ильинской до Константиновской и затѣмъ по Константиновской до Камышинской и по Камышинской до Часовой и по Часовой до Большой Сергіевской должны быть устраиваемы сплошныя изъ слѣдующихъ матеріаловъ: бѣлаго тесанаго камня, асфальта, цѣлаго кирпича, желѣзняка и бетона на портландскомъ цементѣ, или смѣшанные вдоль линіи изъ тѣхъ же самыхъ матеріаловъ. Въ другихъ же частяхъ города

а равно по тѣмъ улицамъ вышеозначеннаго района, которыя пока не вымощены, тротуары должны быть устраиваемы или изъ означенныхъ матеріаловъ, или изъ булыжнаго камня, или изъ битаго мелкаго камня, или изъ битаго кирпича съ запылкою пескомъ и плотною утрамбовкою на подобіе шоссе.

*Примѣчаніе.* Урокъ приведенія въ дѣйствіе настоящаго обязательнаго постановленія назначается трехлѣтній, со времени оупубликованія его въ „Губернскихъ Вѣдомостяхъ“.

Эти обязательныя правила, утвержденныя г. саратовскимъ губернаторомъ, напечатаны въ № 60 „Саратовскихъ Губернскихъ Вѣдомостей“ за 1899 годъ 8 августа.



### Общество купцовъ и мѣщанъ.

(Московская и Полицейская. св. д.)

Купеческій староста—Л. С. Лебедевъ.

Товарищъ старосты и казначей—Н. И. Савиновъ

Члены: мѣщанскій староста—Я. А. Поповъ, члены мѣщанской управы

П. Г. Муравьевъ. Т. А. Будылинъ.

Дѣлопроизводитель—В. С. Розановъ и конторщикъ—К. И. Шейнъ.

### Мѣщанская управа.

(Московская ул., д. О-ва купцовъ и мѣщанъ.)

Открыта 26 іюн. 70 г.

Мѣщанскій староста А. В. Поповъ.

Члены: П. Н. Муравьевъ, Т. А. Будылинъ.

Дѣлопроизводитель Н. В. Бормотинъ.

Бухгалтеръ—А. В. Хрящевъ.

Присутствіе открыто съ 9 утра—до 2—полуполудни.

## Ремесленная Управа.

(Царицынск. ул., между Никол. и Соборн., с. д.)

Ремесленный голова—И. Д. Соколовъ.  
Дѣлопроизводитель—А. Н. Винокуровъ.  
Старшины цеховъ портновскаго М. П. Шаровъ.  
Каменнаго—П. Ф. Новиковъ.  
Прядильнаго—П. М. Козловъ.  
Кузнечнаго—В. Ф. Петровъ.  
Столярнаго—М. И. Коробковъ.  
Бондарнаго—С. Д. филипповъ.  
Серебрянаго—А. Н. Свворцовъ.  
Живописнаго—В. А. Четкинъ.  
Калачнаго—А. Я. Перовъ.  
и Сапожнаго—А. С. Ивановъ.

## Сиротскій судъ.

(Угол. Полицейск. и Москов., д. О-ва купцовъ и мѣщанъ).

Предсѣдатель суда—М. А. Новиковъ.  
Товарищъ—В. С. Пономаревъ.  
Члены: В. И. Поповъ, Я. М. Шемякинъ.  
Дѣлопроизводитель А. П. Добровидовъ.  
Бухгалтеръ—Д. И. Небосклоновъ.  
Помощн. дѣлопр. Е. С. Феофановъ.



## Земское самоуправленіе.

Губернскій предводитель дворянства, предсѣд. въ собраніи — шталмейстеръ  
Высочайшаго двора д. с. с. Павелъ Александровичъ Кривскій.

### С П И С О К Ъ.

#### Гласныхъ Саратовскаго Губернскаго Земскаго Собранія.

##### Аткарскаго уѣзда:

- 1) Немировскій Александръ Осиповичъ.
- 2) Ивановъ Дмитрій Алексѣевичъ.
- 3) Усачевъ Сидоръ Евдокимовичъ.
- 4) Гардеръ Николай Викторовичъ.
- 5) Панфиловъ Иванъ Ивановичъ.
- 6) Ивановъ Михаилъ Дмитриевичъ.

##### Балашовскаго уѣзда:

- 1) Князь Голицынъ Левъ Львовичъ.
- 2) Князь Волконскій Петръ Михайловичъ.
- 3) Орловъ Михаилъ Николаевичъ.
- 4) Сумароковъ Алексѣй Владиміровичъ.
- 5) Полѣновъ Константинъ Дмитриевичъ.
- 6) Булгаковъ Александръ Дмитриевичъ.
- 7) Саловъ Александръ Александровичъ.

##### Вольскаго уѣзда:

- 1) Щегловъ Михаилъ Максимовичъ.
- 2) Фроловъ Николай Петровичъ.
- 3) Графъ Уваровъ Алексѣй Алексѣевичъ.
- 4) Графъ Нессельроде Анатолій Дмитриевичъ.

##### Камышинскаго уѣзда:

- 1) Татариновъ Иванъ Васильевичъ.

- 2) Шопулевъ Владиміръ Викторовичъ.
- 3) Ткаченко Викторъ Николаевичъ.

##### Кузнецкаго уѣзда:

- 1) Иконниковъ Петръ Сергѣевичъ.
- 2) Иконниковъ Сергѣй Сергѣевичъ.
- 3) Деконскій Петръ Григорьевичъ.
- 4) Жедринскій Дмитрій Викторовичъ.
- 5) Тригоровъ Всеволодъ Владиміровичъ.

##### Петровскаго уѣзда:

- 1) Кропотозъ Василій Сергѣевичъ.
- 2) Юматовъ Василій Дмитриевичъ.
- 3) Юматовъ Александръ Дмитриевичъ.
- 4) Ермолаевъ Николай Сергѣевичъ.
- 5) Михайловъ-Расловлевъ Сергѣй Михайловичъ.
- 6) Ознобишинъ Владиміръ Ниловичъ.
- 7) Киндяковъ Сергѣй Васильевичъ.

##### Саратовскаго уѣзда:

- 1) Гриммъ Константинъ Николаевичъ.
- 2) Роговскій Францъ Адриановичъ.
- 3) Кропотозъ Григорій Сергѣевичъ.
- 4) Масленниковъ Александръ Михайловичъ.
- 5) Корбутовскій Сергѣй Павловичъ.
- 6) Исѣвъ Эрастъ Андреевичъ.
- 7) Михалевскій Владиміръ Николаевичъ.

**Сердобскаго уѣзда:**

- 1) Гранъ Николай Карловичъ.
- 2) Чернаевъ Михаилъ Андреевичъ.
- 3) Ладыженскій Петръ Ѳедоровичъ.
- 4) Лихаревъ Николай Николаевичъ.
- 5) Похвисневъ Владиміръ Борисовичъ.
- 6) Арбенева Владиміръ Николаевичъ.

**Хвалынскаго уѣзда:**

- 1) Ѳедоровскій Василій Иллѣодоровичъ.
- 2) Давыдовъ Денисъ Вадиновичъ.

**Царицынскаго уѣзда:**

- 1) Персидскій Владиміръ Алексѣевичъ.
- 2) Персидскій Петръ Николаевичъ.

**Совѣтъ по народному образованію.**

Князь Л. Л. Голицынъ, Князь Ѳ. Ѳ. Ухтомскій, Графъ А. Д. Нессельроде, А. О. Немтровскій, А. М. Масленниковъ, В. Д. Юматовъ, Ф. А. Роговскій, Графъ Олсуфьевъ, М. Н. Орловъ, а также предсѣдатель и члены управы.

**Саратовская Губернская Земская Управа.**

(М. Сергіевск. и Александр., с. д., телефонъ № 40).

Предсѣдатель Управы Николай Николаевичъ Львовъ.

Члены: С. В. Киндяковъ, Н. В. Мономаховъ, А. А. Павловъ, А. Д. Юматовъ.

**Канцелярія.**

И. д. секретаря С. Н. Даевъ.  
 Помощникъ его А. Ф. Дурасевичъ.  
 Бухгалтеръ И. М. Плѣхановъ  
 Завѣдующій библиотекой Н. И. Егеревъ.  
 Регистраторъ А. Я. Исаевъ.  
 Помощникъ его А. А. Годинъ.  
 Кассиръ В. А. Каперскій.  
 Архивариусъ А. И. Кораблевъ.

**Дѣлопроизводители.**

Страховаго отъ огня отдѣленія А. С. Юнгеровъ.  
 Благотворительнаго отдѣленія Г. Л. Смирновъ.  
 Оцѣночно-статистическаго отдѣла Н. Н. Черненкова.  
 Помощники его: Н. И. Ранитниковъ, В. И. Серебряковъ, И. И. Гильгенбергъ.  
 Дѣлопроизводитель по текущей статистикѣ А. Ф. Чулѣва.  
 Ветеринарнаго отдѣленія М. И. Семеновъ.  
 По страхованію скота Н. С. Дьяконовъ.  
 Дорожнаго отдѣленія Б. И. Диксонъ.

Продовольственнаго отдѣленія — Ф. И. Копьевъ.  
 Бухгалтеръ продовольственнаго отдѣленія В. П. Погульскій.

Страховые агенты, живущіе въ Саратовѣ.

Старшій по губерніи агентъ земскаго страхованія Я. Ф. Коцюбинскій.  
 Уѣздный агентъ П. Ф. Мошинскій.

Дорожные техники.

Старшій инженеръ Стржижиславъ Петровичъ Шлилевскій.  
 Помощникъ его — вакансія.

Техники по уѣздамъ.

Саратовскому и Вольскому М. П. Чиликинъ.  
 Хвалынскому и Кузнецкому Н. А. Суриновъ.  
 Петровскому и Аткарскому В. А. Пальмовъ.  
 Камышинскому и Царицынскому К. А. Хмѣльницкій.  
 Балашовскому и Сердобскому А. А. Климовъ.

### Книжный складъ Саратовскаго Губернскаго Земства.

(Александровск. и Нѣмецк., д. Мещерякова)

Существуетъ съ 1891 года.

Завѣдуетъ складомъ В. К. Самсоновъ.

Цѣль склада — возможно дешевое и удобное распространеніе книгъ какъ въ школахъ, такъ и среди народа. Для этого складъ имѣетъ отдѣленія въ Аткарскѣ, Петровскѣ, Балашовѣ, въ с.с Турнахъ и Баландѣ. Кромѣ того, складъ имѣетъ нѣсколько книгопопъ для продажи книгъ въ селахъ и деревняхъ, дѣятельность которыхъ постепенно усиливается.

Складъ въ настоящее время дѣлаетъ въ теченіе года оборотъ на 85 тыс. руб. Складъ продаетъ также и учебныя пособія.



## Ярмарки въ Саратовской губ.

## Камышинскій уѣздъ.

№ Волостей	Пункты ярмарокъ.	Когда бываютъ.
4	Олешня . . . . .	1—2 июля, съ 3 воскрес. послѣ 29 сент. 3 дня.
5	Норка . . . . .	На Троицу 3 дня, съ 1-го воскрес. въ окт. 3 дня.
7	2. Лѣсной Карамышъ . . . . .	29 июня, 1 июля, 29 сент.—1 октяб.
	3. Гололобовка , . . . .	24—25 июня, 5—7 окт.
9	Золотое . . . . .	На Троицу съ суббот. по понед.
10	Рудня. . . . .	15 август, 1 сент. въ 10 воскрес. послѣ Пасхи 3 дня, первые двѣ недѣли Велик. поста.
11	Красный Яръ. . . . .	6—17 августа.
13	Каменка . . . . .	Съ Троицы по вторн., 1-е воскрес., вторн. послѣ 8 сент.
16	Бурлукъ . . . . .	1—3 октября.
18	Мокрая Ольховка. . . . .	8—10 мая.
21	Котово . . . . .	21—28 апр. 28 июля, 2 августа.
22	Семеновка . . . . .	1 воскрес.—понед. послѣ Троицы. 2 воскрес.—вторн. послѣ 8 сент.
24	3. Рыбинки . . . . .	25—27 февр., 26—28 апр., 1—3 сентября.

## Царицынскій уѣздъ.

1	Ольховка . . . . .	15—22 авг., 14—21 сент., 6—13 декабр.
3	Солодча . . . . .	На Вознесенье 7 дней, 1—6 октябр.
4	Балыклей . . . . .	8—15 сент., на пестрой недѣлѣ передъ масляницей 8 дней и 9—11 мая.
6	Малая Ивановка . . . . .	26—29 апр., 10—12 окт.
10	Царицынь . . . . .	Троицкая съ 15 мая, 1 окт.



## Аткарскій уѣздъ.

№ Волостей.	Пункты ярмарокъ.	Когда бываютъ.
1	Переѣздъ . . . . .	6 января, 9 мая.
2	Большая Екатериновка . . . . .	Въ четв.—суб., 8 нед по Пасхѣ, 22—24 апр., 30 августа — 2 сентября.
3	Березовка . . . . .	22—24 октября.
4	1 Сластиха . . . . .	Четв.—субб. 10 нед. 7—10 сентября.
	2 Земляные Хутора . . . . .	29 июня, 1 окт.
6	Киселевка . . . . .	26 июня, 21—22 сентября.
8	Колѣно . . . . .	24—25 іюля, 6—7 декабря.
10	Аткарскъ . . . . .	1—15 февраля въ 9 пятн. по Пасхѣ 2 дня, 29—31 августа.
19	Баланда . . . . .	Вознесен.—начинается, за 2 дня 1—14 сент.
21	Лысяя Горы . . . . .	Съ Духова дня три дня, 29 окт.
26	Голицыно . . . . .	1—5 октября.
28	Большая Дмитріевка . . . . .	22—24 октября.
29	Таловка . . . . .	15—16 февраля.
30	Колокольцовка . . . . .	2—3 февраля.
32	Копены . . . . .	21—28 мая, 18—25 сент.
37	Елань . . . . .	24—31 мая.
40	1 Краишевка . . . . .	Съ троицкаго загов. по 10 пятницу.
	2 Терса . . . . .	10—17 февраля.

## Сердобскій уѣздъ.

1	Дуровка . . . . .	На Троицу 2 дня 8—9 сент.
4	Пяша . . . . .	На Духовъ день, 6 декабря,
5	Мещерское . . . . .	8 іюля.
8	Давыдовка . . . . .	Въ 9 пятницу по Пасхѣ,
10	Трескино . . . . .	8—10 сентября.
13	Куракино (Надеждино) . . . . .	Въ четвергъ на масляницу.
20	Беково . . . . .	7 августа, 25 сент. до 1 окт.
22	Сердобскъ . . . . .	9—11 мая, 7—9 іюля, 14—22 сентября.
23	Коштола . . . . .	Въ 10 пятницу по Пасхѣ.
24	Бакуры . . . . .	21 мая, 1 октября.
26	Свинцовка . . . . .	8 ноября.
30	Воронцовка . . . . .	На Преполовение, 29 августа.

№. № Волостей.	Пункты ярмарокъ.	Когда бываютъ.
31	Сластуха . . . . .	17—19 августа.
32	1 Ртицево ст. Р. у. ж. д. . . . .	30 августа.
33	Елань . . . . .	Въ недѣлю предшествующую сырной.
34	Альшанка . . . . .	На Вознесенье, 15 августа.
36	Борки . . . . .	На Троицу дня за три до и 2 или 1 послѣ Троицы.

## Петровскій уѣздъ.

2	Князевка . . . . .	На Троицу 25 сентября.
3	Кондоль . . . . .	26 октября.
6	Спасское-Александр. . . . .	7—9 июля.
7	2 Русская Порка . . . . .	25—26 июня.
10	2 Синодское . . . . .	Въ 9 пяти. по Пасхѣ, 1 октября.
12	1 Троицкое-Варышаев. . . . .	7—8 июля.
16	1 Старое Славкино . . . . .	9 мая, 18 августа.
	Чунаки . . . . .	На Вознесенье.
17	Малая Сердоба . . . . .	Въ пятницу и субботу на 8 недѣлѣ по Пасхѣ, 25—26 сент.
20	2 Елшанка . . . . .	На 10 нед. по Пасхѣ съ среды по пяти.
24	Петровскъ . . . . .	27 июня, 8 июля, 7 августа, 20 сент., 8 марта.
26	Жуговка . . . . .	15 сентября.
30	1 Ключевка . . . . .	5 декаб., въ воскресен. передъ масляницей.
	2 Лысовка . . . . .	14 марта, на Вознесенье.

## Балашовскій уѣздъ.

2	Зубриловка. . . . .	6 августа.
4	Макарово . . . . .	На Вознесенье, 7—9 июля. 21—23 октября.
5	Красное Колѣно . . . . .	1 октября.
8	Сестренки . . . . .	29—30 августа.
11	Турки . . . . .	27—30 июня, 12—15 сентября. 5—7 декабря.
12	Аркадакъ . . . . .	8—9 мая.
14	Малое Щербудино . . . . .	17 марта, 24 июня, 22 октября.
20	Романовка . . . . .	9—10 марта, на петров. загов. 8—9 сент. и 9 мая.

№№ Волостей.	Пункты ярмарокъ.	Когда бываютъ.
21	Мордовскій Карай . . . . .	2 февраля, 1 сентября.
23	Малиновка . . . . .	На Вознесенье.
27	Большой Карай. . . . .	27 июня, 15 сентября.
30	Меликъ . . . . .	Въ Ооминое воскресенье.
31	Новопокровское . . . . .	29 сент. 3 окт. 15—18 апрѣля.
32	Свинуха . . . . .	17 марта. 29 июня, 22 окт.
35	Балашовъ . . . . .	18 февраля, 1 марта, на Троицу 24 июня.
36	Малая Семеновка . . . . .	15—17 марта, 21—22 окт.
38	Терновка . . . . .	25 февр.—9 марта, 7—9 сент.
40	1 Песчанка . . . . .	9—11 марта, 1 3 окт.
42	2 Новыя Гривки . . . . .	21 мая, 12—13 октября.
	Самойловка . . . . .	24 апрѣля, 11 мая, 7 декабря, 24 сент. на послѣдней торго не бываетъ.
43	Красавка . . . . .	17—18 марта, 26—27 сент.

## Кузнецкій уѣздъ.

1	1 Новый Кряжимъ . . . . .	29—30 июня. 14—15 сент.
2	Никольское . . . . .	9 мая.
3	Кузнецкъ . . . . .	23 июня.
4	Шемышейка . . . . .	9 мая, 8 сентября.
6	1 Чадаевка . . . . .	21 мая.
	2 Трескино. . . . .	8 июля.
	3 Новокрещено . . . . .	Въ 10 пятницу по Пасхѣ.
	4 Саловка . . . . .	26 июня.
8	Русскій Камешкиръ . . . . .	Въ 9 нед. по Пасхѣ, 3 дня 24 —27 сент.
11	Старый Чирчимъ . . . . .	На Вознесеніе, 30 августа.
12	Плалъ . . . . .	Въ 8 пятн. по Пасхѣ, 6 дек.
13	Невѣркино . . . . .	29 июня. 30 сент., 2 октября.

## Хвалынскій уѣздъ.

7	Дворянская Терешка . . . . .	На Троицу 3 дня, 26—29 окт.
9	Павловка . . . . .	Въ 8 пятн. по Пасхѣ 4 дня 20—23 окт.
11	Старая Кулатка . . . . .	26 июня, 1 сент. торго не бы- ваетъ.
12	Старая Лебежайка . . . . .	26—27 июня, 1—2 октября.
19	Поселокъ . . . . .	1—3 июля, 1—3 ноября.

№ № Водостей	Пункты ярмарокъ.	Когда бывають.
21	Хвалыискъ . . . . .	На 9 нед. по Пасхѣ 3 дня 14—17 сент. на 2 нед Великаго поста 3 дня.
24	Самодуровка . . . . .	29—31 июня, 1—3 окт.
25	Селитьба . . . . .	На Вознесеніе 3 дня, 22—24 октября.
26	Апалиха . . . . .	На Троицу 2 дня, 8—9 сент.
27	Алексѣевка . . . . .	9 мая, 6 декабря.

## Вольскій уѣздъ.

1	Алентьевка . . . . .	9 мая, 8 сент.
4	Большія Озерки . . . . .	За 2 дня до Троицы, 22 окт.
6	Донгузь . . . . .	29 июня, 15—18 окт.
7	Колояръ . . . . .	7—10 июля, 7—9 сент.
8	Балтай . . . . .	На Троицу, 1 окт
10	Евлашевка . . . . .	На Троицу, 2 дня.
12	Черкасское . . . . .	На Вознесеніе 2 дня, 14—15 сентября.
16	Юловская Маза . . . . .	9 мая. 26—27 октября.
20	Улыбовка . . . . .	22—23 октября
23	Синодское . . . . .	На Троицу, 8—10 сент.
26	Воскресенское . . . . .	На Вознесеніе, 14—17 сент.
	Вольскъ . . . . .	23 июня, 25 сент.

## Саратовскій уѣздъ.

2	Липовка . . . . .	20 июля.
6	Алексѣевка . . . . .	8 июля, въ четв. на сырной нед, и въ четв. на страстной.
8	Новыя Бурасы . . . . .	3—8 окт.
11	Сокуръ . . . . .	1 октября.
12	Тепловка . . . . .	На Вознесеніе.
14	Ягодная Поляна . . . . .	На Вознесеніе, 10 ноября.
10	Озерки . . . . .	9 мая. 6 декабря.
18	Елшанка . . . . .	На 10 нед. по Пасхѣ съ среды суб., 13—15 сент.
20	Николаевскій городокъ . . . . .	11 мая, 25 августа.
23	Саратовъ . . . . .	1 мая—15 июня, 22 окт.—22 нояб. и съ 1 дек. до страстной недѣли.
25	Ивановскій Увекъ . . . . .	28 августа.

**Ярмарки въ Саратовской губерніи, на которыхъ производится торговля скотомъ (по даннымъ волостныхъ правленій).**

**Аткарскій уѣздъ.**

Названіе городовъ и селеній, гдѣ бывають ярмарки.	Время открытія и окончанія ярмарки. (Цифра отмѣч.* означаетъ время подторжья).
Аткарскъ . . . . .	9 пятница послѣ Пасхи.
тоже . . . . .	29 августа.
Баланда . . . . .	Съ Преполовенія до Вознесенія.
тоже . . . . .	29 авг.* 1—14 сентября.
Б. Екатериновка . . . . .	22—24 апрѣля.
тоже . . . . .	30 авг. — 2 сентября.
тоже . . . . .	(Троицкая) среда 8 н. по Пасхѣ*, четв. субб.
Елань . . . . .	Троицкая.
Крайшевка . . . . .	10 пятница послѣ Пасхи.
Киселевка, Кис. Чем. в. . . . .	25*, 26 іюня.
тоже . . . . .	20*, 21—22 сентября.
Колокольцовка . . . . .	1*, 2—3 февраля.
Б. Копены . . . . .	20*, 21—28 мая.
тоже . . . . .	17*, 18—25 сентября.
Таловка . . . . .	14*, 15—16 февраля.
Терса, Краиш. в. . . . .	10—17 февраля.

**Балашовскій уѣздъ.**

Балашовъ . . . . .	8—18 февраля.
тоже . . . . .	(Троицкая) за 3 дня до Троицы.
тоже . . . . .	16 іюля.
Красавка . . . . .	1) 1—3*, 17—18 марта.
М. Щербедино, Усть-Щерб. вол.	17 марта.
тоже . . . . .	22 октября.
Мал. Семеновка . . . . .	15—17 марта.
тоже . . . . .	22 октября.
Ново-покровское . . . . .	18—25 апрѣля.
Романовка . . . . .	1*, 9—10 марта.

Название городовъ и селеній, гдѣ  
бываютъ ярмарки.

Время открытія и окончанія яр-  
марки (цифра отмѣч. \* означаетъ  
время подторжья).

Романовка . . . . .	3 дня послѣ Троицы*, на пе- тров. заговѣнье.
тоже . . . . .	6*, 8—9 сентября,
Самойловка . . . . .	22*, 24 апрѣля.
Свинуха, Разказ. в. . . . .	15*, 17 марта.
тоже . . . . .	28*, 29 юни.
Терновка . . . . .	25*, 25—9 марта.
тоже . . . . .	7*, 7—9 сентября.
Турки . . . . .	17*, 27—30 юня
тоже . . . . .	12*, 12—15 сентября.
тоже . . . . .	5*, 5—7 декабря.

**Вольскій уѣздъ.**

Вольскъ . . . . .	23—30 юня.
тоже . . . . .	25 сентября.
Черкаское . . . . .	Накануиѣ Вознесенья*, съ Воз- несенья 2 дня.
тоже . . . . .	13*, 14—15 сентября.

**Намышинскій уѣздъ.**

Бурлукъ . . . . .	28—29 сент.*, 1—3 окт.
Котово . . . . .	21*, 21—26 апрѣля.
тоже . . . . .	28*, 28 юля—2 авг.
Красный Яръ . . . . .	4*, 6—17 августа.
Мокрая Ольховка . . . . .	8*, 8—10 мая.
Рудня . . . . .	Первыя 2 нен. Вел. поста.
тоже . . . . .	10 воскресенье послѣ Пасхи 3 д. (съ пятн*)
тоже . . . . .	10*, 15 авг.—1 сент.
Рыбинка, Саломат. в. . . . .	24*, 25—27 февраля.
тоже . . . . .	25*, 26—28 апрѣля.
тоже . . . . .	31 авг.*, 1—3 сентября.

**Петровскій уѣздъ.**

Петровскъ . . . . .	1—8 марта . . . . .
тоже . . . . .	14—21 сентября . . . . .
Елшанка . . . . .	Съ среды по пятницу 10-й нед. по Пасхѣ . . . . .

## Саратовскій уѣздъ.

Названіе городовъ и селеній, гдѣ бываютъ ярмарки.	Время открытія и окончанія яр- марки (цифра отмѣч. * означаетъ время подторжья).
--	--

Липовка . . . . .	19*, 20 іюля.
-------------------	---------------

## Сердобскій уѣздъ.

Беково . . . . .	7 авг.*; 7 авг.—1 сент.
Борки . . . . .	Съ 6-й нед. по Пасхѣ*. за 2 дня до Троицы и 2 дня послѣ Троицы.
Давыдовка, Давыдов.-Голиц. вол.	9 пятница по Пасхѣ, подторжье наканунѣ.
Трескино . . . . .	7*, 8—10 сентября.

## Хвалынскій уѣздъ.

Павловка . . . . .	20*, 20—23 октября.
Хвалынскъ . . . . .	2-я нед. Вел. поста.

## Хвалынскій уѣздъ.

Хвалынскъ . . . . .	9 пятница.
тоже . . . . .	14 сентября.

## Царицынскій уѣздъ.

Балыклей . . . . .	9*, 9—11 мая.
М. Ивановка. . . . .	26—29 апрѣля.
тоже . . . . .	10—12 октября.
Ольховка. . . . .	12*. 15—22 августа.
тоже . . . . .	12*, 14 21 сентября.
Солодча . . . . .	На Вознесенье.
тоже . . . . .	27 сент.* 1—6 октября.
Царицынъ . . . . .	15 мая.
тоже . . . . .	1 октября:

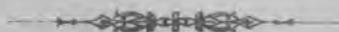

**Саратовская Земская Уѣздная Управа.**

(Уголь Аничковской и Александровской, д. № 17).

Предсѣдатель управы Эрастъ Андреевичъ **Истевъ.**

Члены управы: К. Н. Буковскій, Н. I. Никольскій.

Секретарь кол. рег. Е. И. Прозоровъ

Дѣлопроизводители: Н. Н. Тихановъ, М. Д. Кувшиновъ.

Бухгалтеръ А. Г. Кузнецовъ.

---

**КОМИССИ.****Медицинская.**

Князь А. А. Ухтомскій, Е. Н. Буковскій, Л. И. Владынинъ, К. Н. Гриммъ, Г. С. Кропотовъ, А. М. Масленниковъ, Графъ А. Д. Нессельроде. Ф. А. Роговскій, К. А. Роговскій, С. Е. Усачевъ.

---

**Училищная.**

Князь А. А. Ухтомскій, В. Д. Вануровъ, Л. И. Владынинъ, К. Н. Гриммъ, Г. С. Кропотовъ, А. М. Масленниковъ, Ф. А. Роговскій, К. А. Роговскій, Н. П. Фроловъ.

---

**Экономическая.**

Князь А. А. Ухтомскій, К. Н. Гриммъ, Г. С. Кропотовъ, Н. П. Корбутовскій, А. М. Масленниковъ, М. А. Поповъ, Ф. А. Роговскій, С. Е. Усачевъ.  
Представитель казны С. Ю. Заборскій.  
Уѣздный агрономъ А. М. Поповъ.

---

**Складъ земледѣльческихъ орудій и сѣмень саратовскаго уѣзднаго земства.**

(Аничковская и Александр., д. № 17).

Завѣдуетъ складомъ земскій агрономъ А. М. Поповъ.

На складъ имѣются для продажи крестьянамъ на льготныхъ условіяхъ земледѣльческія орудія и улучшеннаго качества сѣмена разныхъ



хлѣбныхъ злаковъ. Благодаря этому складу, крестьяне имѣютъ возможность пріобрѣтать для сельскаго хозяйства улучшенныя орудія, садовые инструменты, хорошія сѣмена и. т. п., на доступныхъ условіяхъ. Складъ постепенно расширяетъ свою дѣятельность.



Банки, банкирскія конторы, ломбарды, ссудо-сберегательныя кассы, эмеритура, похоронныя и аукціонныя камеры.

### Отдѣленіе государственнаго банка.

(Констант. и Никольск., тел. № 50.)

Управляющій — ст. сов. Ипполитъ Захаровичъ **Опоковъ**.

Контролеръ — кол. сов. С. В. **Подгурскій**.

Бухгалтеръ — пот. п. гр. М. М. **Иншановъ**.

Кассиръ — Д. В. **Кипарисовъ**.

Секретарь — кол. асс. С. О. **Рошковскій**.

Помощн. контр. А. В. **Ястребовъ** и личн. п. гр. В. В. **Тужилинъ**.

Помощн. кассира: 1-го разр. Р. Ф. **Гартлапъ**, 2-го А. С. **Ростовскій** и П. И. **Исуповъ** и 3-го А. В. **Калертъ**, А. В. **Тужилинъ**, А. Н. **Богатыревъ**.

Помощн. бухгалт. — 1-го разр. С. И. **Черясовъ**, В. Г. **Петровскій**; 2-го разр. Н. В. **Перналевъ**, С. Е. **Рѣшетниковъ**, Н. М. **Племяниковъ**, Н. Д. **Скорняковъ**, М. С. **Трофимовъ**, А. С. **Ростовскій**, 3-го разр. В. Н. **Сиповскій**, П. Н. **Александровскій**, Н. И. **Рѣпинъ**, П. Г. **Орловъ**, С. А. **Красильниковъ**, В. Ф. **Танаисовъ**, П. С. **Трофимовъ**.

---

### Отдѣленіе

### Государственнаго Дворянскаго Земельнаго Банка.

Управляющій отдѣленіемъ — надворный совѣтникъ Андрей Николаевичъ **Островскій**.

Члены-одѣнщики — землемѣръ-таксаторъ Л. К. **Іакобсонъ**. и над. сов. **Ф. Г. Жоголевъ**.

Члены по выбору дворянства — Э. А. **Исѣвъ** и А. А. **Павловъ**.

Дѣлопроизводитель — кол. сек. С. А. **Еремѣвъ**.

Бухгалтеръ — неим. чина П. М. **Залѣскій**.

Помощники 1-го разряда.

Бухгалтера — тит.-сов. Н. А. **Скородумовъ**.

Дѣлопроизводителя — тит. сов. Е. А. **Цибулевскій**.

### Отдѣленіе крестьянскаго Поземельнаго банка.

Управляющій А. Н. Островскій.

Непремѣнные члены: ст. сов. В. М. Натковъ, кол. рег. И. В. Двиганцевъ.

Членъ по назначенію отъ Губернатора В. А. Скрипичинъ.

Члены отъ земства стат. сов. В. Н. Арбеновъ, тит. сов. С. В. Индяковъ.

Кандидаты: А. Д. Юматовъ и К. Д. Полъновъ.

Бухгалтеръ личн. поч. гражд. В. М. Иншаковъ.

Дѣлопроизводитель губ. секр. Н. И. Кабановъ.

Помощникъ бухгалтера 1-го разряда М. О. Ивановъ.

Помощникъ дѣлопроизводителя 1-го разряда П. С. Смирновъ.

Помощникъ бухгалтера 2-го разряда Н. П. Григорьевъ.

### Городской Общественный Банкъ.

(Угол. Моск. и Полиц., д. О-ва куец. и мѣщ., т. № 60.)

Директоръ банка - С. И. Степашкинъ

Товарищи директора: Х. Ф. Никитинъ, А. Я. Новиковъ.

Бухгалтеръ Ф. Я. Борисовъ.

Помощн. бухг. С. П. Моисеевъ и А. Д. Пименовъ.

Помощн. казн. и бухгалт. А. М. Чернасовъ.

### Русскій для внѣшней торговли банкъ.

(Театральная пл., д. Паль., тел. № 76).

Управляющій С. И. Козловъ.

Довѣренныя Ю. Р. Кордесъ и Я. И. Котельниковъ.

Учетные дни—среда и суббота.

### Отдѣленіе русскаго торгово-промышл. банка.

(Театральн. пл., д. Хватова, № тел. 105.)

Управляющій московскій куонецъ И. С. Шапиро.

Бухгалтеръ—А. А. Брунъ.

Кассиръ—Н. П. Жуковъ.

### Саратовское 0-во Взаимнаго Кредита.

(Уг. Никольской и Московской, д. Юренкова, т. № 22.)

Основано въ 1870 г.

Членскій взносъ отъ 20 руб.

Предсѣдатель совѣта—А. О. Немировский.

Депутаты совѣта—Ф. Я. Дружининъ, Л. С. Лебедевъ, П. М. Рѣпинъ,

А. А. Шмидтъ, В. Я. Агафоновъ.

Предсѣдатель правленія—Н. И. Селивановъ.

Члены—А. Е. Уваровъ, А. А. Судонкинъ.

Бухгалтеръ—К. И. Мелентьевъ.

Кассиръ—Н. П. Турчаниновъ.

Учетные дни—вторникъ и пятница.

### Саратовское агентство Нижегородско-Самарскаго Банна.

(Никольская ул., домъ лютеран. церкви, т. № 182.)

Агентъ—Людвигъ Федоровичъ Ганъ.

### Городской Ломбардъ.

(Московская ул., д. О-ва купц. и мѣщ., т. № 81.)

Открытъ въ 1893 г. Завѣд. ломбардомъ—А. И. Кузнецовъ.

Бухгалтеръ—М. Э. Челикановъ.

Оцѣнщики—А. П. Юровъ, П. Я. Кузнецовъ.

Кассиръ—Н. П. Мамонтовъ.

Цѣль ломбарда—выдача ссудъ подъ ручные заклады. Ссуды выдаются въ круглыхъ суммахъ и притомъ не менѣе 2 р. Нормальнымъ размѣромъ % въ за ссуду и страхование признается за каждые 15 дней три четверти копѣйки съ выданнаго въ ссуду рубля по всеѣмъ категоріямъ закладовъ, а по ссудамъ свыше 1000 р. и ссудамъ подъ самовары—полкопѣйки. Размѣръ ссуды опредѣляется по соглашенію съ заемщикомъ, во всякомъ случаѣ не долженъ превышать: для драгоцѣнныхъ металловъ 90% ихъ вѣсовой стоимости, для прочихъ же предметовъ— $\frac{3}{4}$  ихъ оцѣнки. Операціи производятся отъ 9 до 7 часовъ.

### Отдѣленіе ломбарда.

(Нѣмецкая и Вольская, д. Смирнова, т. № 274)

Завѣдующ.—А. И. Кузнецовъ.

Оцѣнщикъ—Д. Я. Темяновъ.

Кассиръ—Е. А. Чернасовъ. Открыто ежедневно (въ будни) съ 10 до 3 ч. дня.

**С-Петербург. Столичный Ломбардъ.**

Саратов. отдѣленіе.

(Нѣмецкая ул., д. Т-ва Печенкина и Ко.

Открытъ ежедневно для приема залоговъ отъ 9 до 7 ч. веч., для выкупа и отсрочекъ—отъ 9 до 3 ч. дня, кромѣ воскресныхъ и праздничныхъ дней. Выдача ссудъ въ увеличенномъ размѣрѣ.

Управляющій — М. И. Черкасовъ.

Бухгалтеръ — К. А. Пестовъ.

Кассиръ—А. Е. Бургеръ.

**Банкирская контора Т-ва Печенкина и Ко.**

(Нѣмецкая, с. д., т. № 257.)

Управляющій—А. М. Москвитинъ.

Бухгалтеръ—А. А. Сокулинъ.

Кассиръ—Г. А. Прозоровъ.

**Саратовское ссудо-сберегательное Товарищество.**

(Угол. Московск. и Вольск., д. Красулина).

Открыто въ 1874 г. Операциі производятся съ 1 ч.—до 8 ч. вечера  
 Правленіе состоитъ: пред. Е. А. Исуповъ.

Члены—Н. Ф. Виддиновъ и Б. А. Булатовъ.

Предс. сов. А. С. Чумоевскій.

Члены: Н. М. Торопцевъ, В. К. Самсоновъ, Г. А. Оболдуевъ, С. М. Ивановъ и П. С. Ильченко.

Товарищество имѣетъ цѣлю доставленіе своимъ членамъ возможности:  
 а) получать на необременительныхъ условіяхъ ссуды для удовлетворенія хозяйственныхъ потребностей: б) помѣщать сбереженія для приращенія изъ 4% и в) пользоваться посредничествомъ товарищества при покупкѣ необходимыхъ для хозяйственныхъ надобностей членовъ предметовъ и продажъ произведеній ихъ труда.

Выдача ссудъ отъ 1 м. до 5 изъ 9%, а подъ залогъ—изъ 12% в год.  
 Приемъ безсрочныхъ и срочныхъ вкладовъ за проценты отъ 4 до 6 въ годъ.

Размѣръ одинаковаго для всѣхъ членовъ пая опредѣляется въ 1000 руб.—единовременно или частями.

**Змеритура духовнаго вѣдомства.**

(Старое зданіе духовн. семинаріи.)

Имѣеть цѣлью оказывать вспомошествованіе лицамъ духовнаго вѣдомства по выходѣ ихъ за штатъ, а также ихъ семьямъ. Кромѣ духовенства, въ змеритурѣ участвуютъ преподаватели средне-учебныхъ заведеній и ц.-при. школь, прослужившіе не менѣе 5 лѣтъ. Взносъ отъ 4 руб., причемъ пособіе впослѣдствіи выдается какъ самимъ служившимъ, такъ и ихъ семьямъ въ тройномъ размѣрѣ годичнаго взвosa

Предсѣдатель кассы—прот. А. И. Архангельскій.

Члены—свящ. А. В. Серебряновъ и А. Е. Смирновъ.

**Ссудо-сберегат. касса служащихъ въ судебн. палатѣ и окружномъ судѣ.**

(Зданіе окружн. суда.)

Существуетъ съ 1878 г. Предсѣд. правленія—Александръ Спиридоновичъ **Масловъ**.

Члены правл.: П. А. Петровскій, Р. И. Сендлеръ.

Казначей—И. И. Чербовъ.

Цѣль кассы—сбереженіе денежныхъ вкладовъ участниковъ и выдача ссудъ и безвозвратныхъ пособій нуждающимся. Взносы: неполучающіе штатнаго оклада—50 к. въ мѣсяцъ, получающіе оклады до 600 р.—не менѣе 1 р., отъ 600—1200 и суд. пристава—2 р. ежемѣсячно, отъ 1200—2000—не менѣе 3 руб. и т. д. Крайній срокъ для выдачи ссудъ не долженъ превышать 6 мѣс., а размѣръ процентовъ—6 въ годъ.

**Ссудо-сберегательн. касса при саратов. губерн. земствѣ.**

(Зданіе губ. земск. управы.)

Открыта въ 1893 г. Оцераціи ежедневно отъ 10 до 3 ч. дня. Кромѣ сбереженія и выдачи ссудъ, выдаетъ въ крайнихъ случаяхъ безвозвратныя пособія. Члены вносятъ 5% съ получаемаго жалованья, 10% съ награды. Предоставляется дѣлать и большіе взносы, а затѣмъ послѣдніе, по постановленію собранія, могутъ быть измѣнены въ предѣлахъ отъ 3 до 6% съ жалованья и отъ 5 до 15% съ награды. Ссуды выдаются не болѣе какъ на 10 мѣсяцевъ (безъ поручительства), а затѣмъ на 6 за 6% год. впередъ за всю сумму и за весь срокъ.

**Ссудо-сберегательная касса служащихъ при сарат. гор. управѣ.**

(Зданіе городской управы.)

Открыта въ 1895 г. Имѣеть цѣлью принимать отъ служащихъ сбереженія и выдавать нуждающимся изъ нихъ ссуды и безвозвратныя посо-

бія. Взносъ -- въ первый мѣсяць не менѣе 10<sup>0</sup>/<sub>0</sub>, а затѣмъ 2<sup>0</sup>/<sub>0</sub> съ получаемаго имъ по службѣ мѣсячнаго содержанія. Ссуды выдаются на сроки 10 мѣсяцевъ съ обязательнымъ ежемѣсячнымъ погашеніемъ равными частями и со взиманіемъ не свыше 6<sup>0</sup>/<sub>0</sub> год.

Операціи ежедневно съ 10 ч. ут. до 3 дня.

Правленіе кассы: Предсѣдатель А. В. Милашевскій.

Члены: С. С. Ивановъ и М. В. Федоровъ.

Казначей -- В. А. Быстрининъ.

### Вспомогательн. Медицинск. касса саратовск. отдѣленіе.

(Введенск. уд., кв. врача Романова.)

Существуетъ съ 1888 г. Имѣетъ цѣлю оказывать вспомошествованіе нуждающимся семействамъ осиротѣвшихъ врачей, а также самимъ врачамъ, которые, по тяжкимъ болѣзнямъ, старости или другимъ причинамъ, лишились возможности содержать себя медицинскою практикою. Каждый участникъ кассы вноситъ ежегодно не менѣе 10 руб. или одновременно 200 р. Благотворители кассы вносятъ ежегодно не менѣе 50 руб., или одновременно 500 руб. Взносы -- не позже 1 октября.

Комитетъ кассы: предс. врач. А. Е. Романовъ.

Казначей -- вет. врач. А. А. Виноградовъ,

Члены: д-ръ В. И. Лисянскій и М. А. Чернышевскій.

### Ссудо-сберегательная касса при реальномъ уч.

(Зданіе училища.)

Открыта въ 1885 году. Члены кассы -- всѣ служащіе училища.

Казначей -- В. А. Дроздовъ. Цѣль кассы -- дѣлать вклады и пользоваться ссудами. Взносы -- единовременный, а затѣмъ по желанію участниковъ. Ссуды не болѣе какъ на шесть мѣсяцевъ, приблизительно равными частями.

### Учительская ссудо-сберегательная касса.

(9-е м. уч., Царицынск. ул.)

Открыта въ 1885 г. Имѣетъ цѣлю выдавать безвозвратныя пособія нуждающимся ея членамъ или семьямъ, выдавать ссуды и принимать на храненіе ссуды. Обязательный взносъ въ первый мѣсяць 10 и затѣмъ 3<sup>0</sup>/<sub>0</sub> ихъ мѣсячнаго жалованья, а также и добровольныя вклады. За ссуду взимается <sup>1</sup>/<sub>2</sub><sup>0</sup>/<sub>0</sub> въ мѣсяць съ суммы номинальнаго долга, причеиъ <sup>0</sup>/<sub>0</sub>/<sub>0</sub> уплачиваются впередъ за все время.

Правленіе: предсѣд. А. Ф. Лельковъ.

Члены: К. А. Сокурскій, Е. А. Ледневъ.  
 Казначей Г. П. Жуковскій.  
 Всѣхъ членовъ 106.

### Ссудо-сберегательная касса при I сарат. гимназіи.

(Зданіе гимназіи)

Открыта въ 1884 г. Имѣеть цѣлью доставить возможность членамъ ея дѣлать сбереженія, а нуждающимся—пользоваться ссудами. Вкладъ одного лица не превышаетъ 1000 руб. Заемъ на  $\frac{1}{2}$  года, съ взиманіемъ  $\frac{1}{2}\%$  въ мѣсяць со всѣй занятой суммы.

Казначей кассы—П. И. Некрасовъ.

### Ссудо-сберегательная касса при п.-т. конторѣ.

(Зданіе конторы)

Касса открыта въ 1878 г. Правленіе: предс. нач. конт. А. В. Текфердъ.

Члены: Г. А. Твердынинъ, С. I. Вощеровичъ, В. М. Ярошевичъ (казначей). Операціи ежедневно. Пріемъ на храненіе и выдача ссудъ изъ  $\frac{1}{2}\%$  мѣсячныхъ. Ссуда выдается безъ поручительства (въ размѣрѣ мѣсячнаго оклада) и съ поручительствомъ на большую сумму. Безвозвратныхъ пособій не выдается.

### Ссудо-сберегательная касса при городск. полицейскомъ управленіи.

(Соборн. пл., прот. „Липокъ“).

Предсѣдатель правленія—Н. Н. Леопольдовъ.

Казначей, членъ правл. Ф. Ю. Зацвиліховскій.

Члены: И. И. Дурасовъ, К. А. Тифловъ, А. И. Прушковъ.

Ревизіонная ком.: Н. Н. Поповъ, А. Н. Асафовъ, И. А. Вихиревъ.

### Похоронная касса.

Открыта въ 1897 г. Учреждена съ цѣлью выдачи денежныхъ пособій на погребеніе умершихъ членовъ ея. Принимаются въ члены не старше 55 л. и только христіанскаго вѣроисповѣданія. При выступленіи каждое лицо вноситъ единовременно 3 р. и 1 р. въ видѣ перваго взноса. Въ случаѣ смерти члена кассы, каждый изъ живыхъ членовъ вноситъ 1 р.

Предсѣдатель правленія кассы—М. А. Дмитріевъ.

Члены—А. М. Лаптевъ и С. М. Смирновъ.



### Похоронная касса почт.-тел. округа.

(Зданіе поч.-тел. окр., противъ „Липокъ“).

Предсѣдатель правл. кассы—нач. округа С. І. Болотовъ.

Члены: П. Ф. Врублевскій и А. В. Текфердъ.

Казначей—И. И. Шульцъ.

### Вспомогательная касса для евангелическо-лютеранскихъ приходовъ въ Россіи.

(Нѣмецкая ул., д. лютеранск. церкви).

Духовные члены окружнаго комитета кассы: пробствъ Г. А. Томсонъ.  
пробствъ И. И. Аллендорфъ.

Пасторы: Ю. Шиллингъ, К. Блюмъ.

Свѣтскіе члены: врем. первой гильдіи купецъ Э. И. Борель, О. Э. Берингъ;

Кассиръ—А. П. Кейль.

Дѣлопр. П. И. Кисса.

### Городская аукціонная камера.

(Нѣмецкая, д. Т-ва печати Яковлева, тел. № 329).

Открыта въ 1898 г. Завѣдующій М. В. Утѣхинъ.

Конторщ. В. Н. Кокуевъ.

Операціи въ будни—съ 9—3., въ праздники—съ 11—3. Принимаетъ отъ частныхъ лицъ и учрежденій для продажи съ аукціоннаго торга и по вольной цѣнѣ всякаго рода движимое имущество. За сохраненіе и строжаніе имущества камерой взимается съ владѣльцевъ оныхъ плата въ размѣрѣ отъ  $\frac{1}{2}$  до 2% съ рубля въ мѣсяцъ. Кромѣ того, взимается: расходъ на публикацію  $\frac{1}{2}$  % съ рубля и комиссія за продажу имущества отъ 3 до 5 к. съ вырученной суммы.





Выходятъ съ 1838 года. Изданіе безцензурное. Выходятъ два раза въ недѣлю — по четвергамъ и воскресеньямъ.

Редакторы: неофициальной части Владиміръ Александровичъ Сирипицынъ и официальной В. М. Хороманскій.

### Подписная цѣна.

Для подписчиковъ обязательныхъ.

Съ доставкой въ Саратовѣ и пересылкою въ другіе города на годъ 5 рублей.

Для подписчиковъ необязательныхъ.

съ доставкой въ Саратовѣ	( На годъ.	На полгода	На 3 мѣс.	На 1 мѣс.
„ пересылкою въ др. город.	6 руб.—к.	3 руб. — к.	2 „ —к.	1 „ 75 к.
	„ — — к.	3 „ 50	„ 2 „ 25	„ 1 „ — „

### Подписка принимается.

Въ Саратовѣ у чиновника по счетной и экзекуторской части Саратовскаго Губернскаго Правленія; въ уѣздахъ — у г.г. исправниковъ, полицмейстеровъ, городскихъ и станovýchъ приставовъ. Иногородніе обращаются съ требованіями въ Саратовское Губернское Правленіе.

Отдѣльные №№ продаются въ конторѣ типографін по 10 к.

Для крестьянъ, сельскихъ управленій и школь Саратовской губерніи, а также сельскихъ священниковъ, за исключеніемъ благочинныхъ (состоящихъ въ числѣ обязательныхъ подписчиковъ), за одну неофициальную часть два рубля въ годъ.

**Саратовскій Листокъ.**

(Нѣмецкая улиц., д. Онезорге, тел. № 19).

Газета общественная-политическая и литературная. Годъ изданія 37-й.  
Выходитъ ежедневно, кромѣ дней послѣ-праздничныхъ.

Цензирующій—старш. чин. особ. поруч. при Губернаторѣ—С. А. Яблонскій.

Редакторъ—издатель П. О. Лебедевъ.

Издатель—И. П. Горизонтовъ.

**Подписная цѣна.**

Съ доставкой въ Саратовъ:					Съ пересылкой въ другіе города:				
На	годъ	.	.	7 р. — к.	На	годъ	.	.	8 р. — к.
"	11 мѣс.	.	.	6 " 50 "	"	11 мѣс.	.	.	7 " — "
"	10 "	.	.	6 " — "	"	10 "	.	.	6 " 50 "
"	9 "	.	.	5 " 50 "	"	9 "	.	.	6 " — "
"	8 "	.	.	5 " — "	"	8 "	.	.	5 " 50 "
"	7 "	.	.	4 " 50 "	"	7 "	.	.	5 " — "
"	6 "	.	.	4 " — "	"	6 "	.	.	4 " 50 "
"	5 "	.	.	3 " 50 "	"	5 "	.	.	4 " — "
"	4 "	.	.	3 " — "	"	4 "	.	.	3 " 50 "
"	3 "	.	.	2 " 50 "	"	3 "	.	.	3 " — "
"	2 "	.	.	2 " — "	"	2 "	.	.	2 " 40 "
"	1 "	.	.	1 " — "	"	1 "	.	.	1 " 20 "

Плата за объявленія: на первой страницѣ за строчку петита 20 коп., на послѣдней 7 коп.

**„Саратовскій Дневникъ“**

(Нѣмецкая, д. Санина, тел. № 196).

Газета политическая, литературная и общественная. Годъ изданія XXIII  
Цензирующій—чин. особ. поруч. при сарат. Губернаторѣ С. А. Яблонскій.  
Издатель—онъ же исп. обязан. редактора—Н. П. Штерцель  
Выходитъ ежедневно, кромѣ дней послѣ-праздничныхъ

**Условія подписки.**

Для городскихъ подписчиковъ.					Для иногороднихъ.				
На	годъ	.	.	6 р. — к.	На	годъ	.	.	7 р. — к.
—	6	.	.	3 — 50 —	—	6	.	.	4 — — —
—	3	.	.	2 — — —	—	3	.	.	2 — 50 —
—	1	.	.	— — 75 —	—	1	.	.	1 — — —

Объявленія: на 1 стр. строчка петита 20 к. 3—4 стр. 7 к. Годовыя— по соглашенію.

Объявленія отъ иногороднихъ принимаются исключительно въ конторѣ Метцль. Москва. Мясницкая домъ Сытова.

### „Епархіальныя Вѣдомости“.

(Зданіе православной семинаріи).

Существуютъ съ 1865 года.

Цензирующий изданіи прот. М. А. Соколовъ.

Редакторъ неофициальной части ректоръ семинаріи П. Г. Извъковъ.

Официальной—секретарь консисторіи К. Г. Рыбинъ.

Выходятъ два раза въ мѣсяцъ,

Цѣна изданія пять рублей съ пересылкой.

### „Friedensbote auf Berg- und Wiesenseite der Wolga.“

„(Вѣстн. мира для нагорной и луговой сторонъ Волги“. С. Таловка, Кам. у.)

Выходитъ съ 1885 года. Подписная цѣна 2 руб. съ пересылкою. Выходитъ ежемѣсячно.

Редакторъ-издатель—пасторъ таловскаго евангелическо-лютеранскаго прихода Гуго Гюнтеръ.

### „С і е м е н с“.

(Шѣмецкая, д. католич. церкви).

Выходитъ съ 1897 г.

Редакторъ-издатель—кононикъ І. П. Крушинскій.

Подписная годовая цѣна съ пересылкою три рубля.



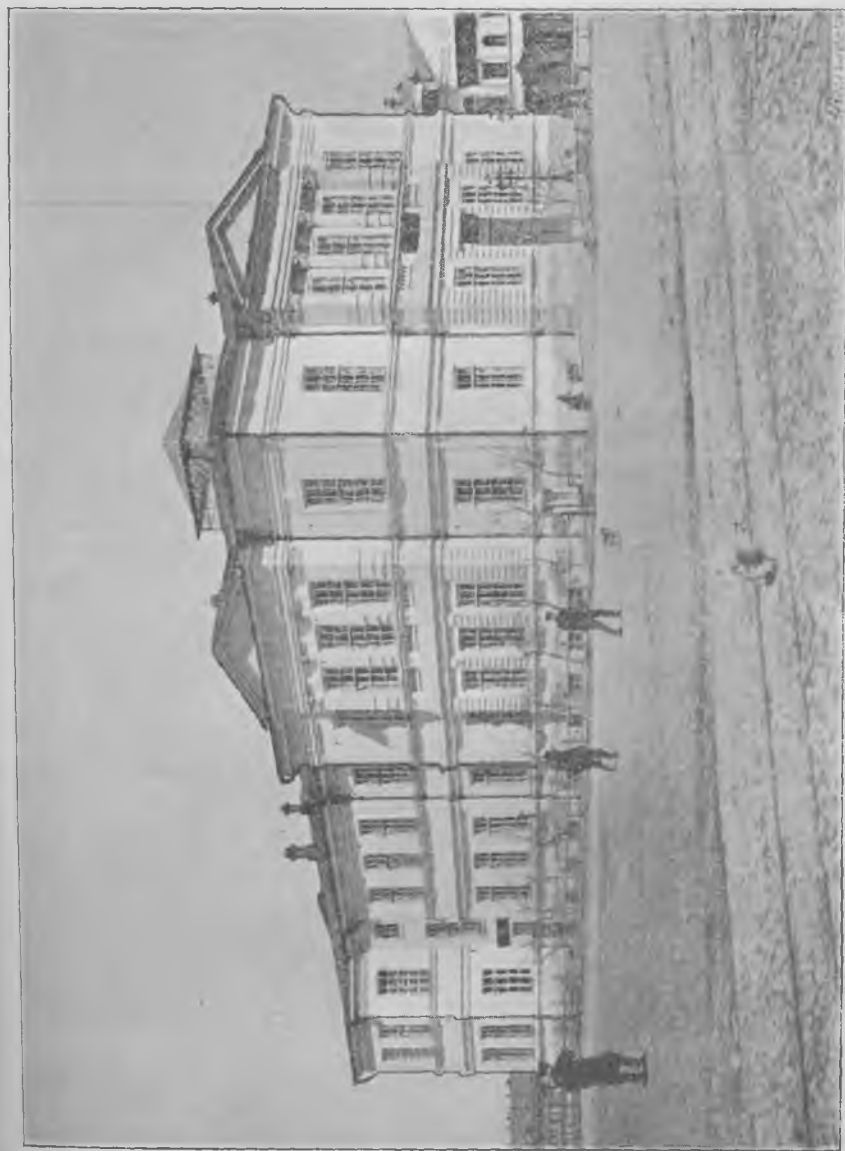

Печатано съ разрѣшенія полиціи.

**Радищевскій музей.**

Радищевскій музей, городской и народный театры, библіотеки, народныя читальни, народныя чтенія, собесѣдованія съ старообрядцами и пр.

## Радищевскій музей и Боголюбовское рисовальное училище.

(Театральная площ., телефонъ № 205).

Радищевскій музей, открытый 29 июня 1885 года, основанъ, совмѣстно съ саратовскимъ городскимъ управленіемъ, извѣстнымъ художникомъ-маринистомъ Алексѣемъ Петровичемъ Боголюбовымъ (скончавшимся 26 октября 1896 года) въ память своего дѣда А. Н. Радищева, виднаго дѣятеля и писателя екатерининскихъ временъ. Городъ Саратовъ выстроилъ для музея и рисовальнаго училища на Театральной площади особое зданіе, стоимостью въ 100,000 рублей, а А. П. Боголюбовъ пожертвовалъ музею свою коллекцію картинъ и художественныхъ предметовъ.

Открытый въ Саратовѣ художественный музей былъ первый въ провинціи и среди существующихъ провинціальныхъ художественныхъ музеевъ занимаетъ первое мѣсто по своему выдающемуся собранію картинъ и этюдовъ.

Музей за время своего существованія былъ осчастливленъ даромъ Императора АЛЕКСАНДРА III: картины старой итальянской школы, произведенія Императорскихъ фарфороваго, стекляннаго и гранильнаго заводовъ.

Императорская академія художествъ пожертвовала картины современной русской школы, гипсы, художественныя изданія, рисунки и этюды учениковъ академіи.

А. П. Боголюбовъ до конца своей жизни не переставалъ ревностно пополнять музей какъ личными пожертвованіями, такъ и добродетными дарами своихъ многочисленныхъ друзей и почитателей.

Радищевскій музей заключаетъ въ себѣ болѣе 200 картинъ и этюдовъ масляными красками и болѣе 600 акварелей, рисунковъ и набросковъ работы А. П. Боголюбова, а также произведенія блестящихъ представителей современнаго русскаго и иностраннаго искусства, какъ-то: Айвазовскаго, Антокольскаго, А. Н. Бенуа (акварели), Бегрова, Бронникова (около 140 этюдовъ и картинъ), Бернштама, Васильева (пейзажиста), В. Васнецова, Вилліе, Гиндбурга, Гуна, А. Иванова (автора картины „Явленіе Христа народу“) Крамскаго, Киселева, Корзухина, Клевера, барона Клодта, Бившенко, В. Маковскаго, К. Маковскаго, Мещерскаго, Нестерова, Орлов-

скаго, Пахитонова, Полѣнова, Переплетчикова, Рѣпина, Савицкаго, Харламова, Шишкина, А. Ахенбаха, О. Ахенбаха, Бомонъ, Діазъ, Добиньи, Жардонъ, Жеромъ, Карлестъ, Коро, Лорансъ, Палицы, Сисери, Тудузъ, Тройонъ и мн. др. Есть нѣсколько копій съ картинъ старинныхъ итальянскихъ мастеровъ и оригиналы: Бассано, Гверчино, Сальвиати и др.

Нѣкоторыя изъ произведеній перечисленныхъ художниковъ представляютъ изъ себя эскизы, наброски и неоконченныя картины, но особеннаго вниманія заслуживаютъ: гипсовая статуя Петра Великаго, оригиналъ изъ бронзы находится въ Петергофскомъ саду передъ Монплезиромъ, бронзовыя головы Ивана Грознаго и Христа, работы Антокольскаго; бронзовые бюсты А. Боголюбова работы М. Чигова и Вернштама; статуэтка „Юность“ — Carles, статуэтка „И. Шишкинъ“ и „Л. Толстой“ И. Гинцбурга, портреты А. Боголюбова, „Больная дѣвочка“ и „Лошадь“ Е. Е. Рѣпина; „Чтеніе телеграммы“ В. Васнецова; „Виленскіе евреи“ бар. М. П. Клодта; „Гитаристъ“ В. Маковского; „Петрушка идетъ“ Корзухина; „Внутренность нормандскаго домика“ Гуна, „За приворотнымъ зельемъ“ Нестерова, „Итальянка“ и „Урокъ анатоміи“ (копія съ Рембрандта) Харламова, пейзажи: Шишкина, Васильева, Полѣнова, Переплетчикова, Бегрова, Дюккера, Клевера; акварели: А. Н. Бенуа, М. Е. Вилліе, Васильева, Гуна и др.

Среди художественной утвари находятся: гобелены, фарфоръ (русскій, севрскій, китайскій и др.), фаянсъ. старинное шитье золотомъ, мебель, бронза, ковры и т. п.

Помимо художественныхъ вещей, музей вмѣщаетъ: нѣсколько вещей изъ раскопокъ, небольшую коллекцію монетъ и медалей, хорошо составленную коллекцію камней, маски писателей: Бѣлинскаго, Тургенева и Шевченко. Черезъ А. Боголюбова м-те Віардо пожертвованы музею столъ, стулъ, перо и тога доктора оксфордскаго университета, принадлежавшіе Тургеневу.

При музеѣ и рисовальномъ училищѣ есть бібліотека, одну изъ драгоценностей которой составляютъ рисунки: Императора Александра III и Государыни Императрицы Маріи Феодоровны; А. Боголюбова, Бронникова, Савицкаго, Гуна и др.; письма Императора Александра III, королевы датской Луизы, французскаго ученаго Э. Ренана, Тургенева, Крамского, многихъ русскихъ и иностранныхъ художниковъ; рукописи Пушкина, Жуковскаго, Щедрина, Некрасова и другихъ писателей.

Кромѣ того, бібліотека имѣетъ: книги по искусствамъ, по беллетристикѣ на русскомъ и иностранномъ языкахъ, научнаго содержанія, періодическія изданія, изданія по архитектурѣ и орнаментистикѣ, между которыми есть очень дѣльныя: „Базилика св. Марка въ Венеціи“, даръ нынѣ царствующаго Государя Императора, „Древности Россійскаго Государства“ рис. Солнцевымъ, „Византійскія эмали“, изд. А. Звенигородскаго, „Славянскій и восточный орнаментъ“, собр. В. Стасовымъ, изданія Ровинскаго и мн. др.



Въ библіотеку поступали пожертвованія: отъ Императора Александра III и нынѣ благополучно царствующаго Государя Императора Николая II, Императорскихъ Академій художествъ и наукъ, отъ Ровинскаго, Стасова, Звенигородскаго и самого основателя музея А. П. Боголюбова.

Музей открытъ ежедневно отъ 10 до 3 часовъ дня, за плату 15 коп., въ праздники—бесплатно.



**Боголюбовское рисовальное училище**, открытое 11 февраля 1897 г. въ честь основателя А. П. Боголюбова, содержится на совмѣстныхъ средства города Саратова (ежегодной субсидіи въ 2900 р.) и 0/0 съ капиталовъ А. Боголюбова, завѣщавшаго музею и училищу болѣе 250,000 рублей, Е. Шивръ около 63,000 рубл., Полякова, Н. П. Боголюбова; къ доходамъ музея и училища причисляется и вырученная плата за входъ въ музей и за право ученія.

Училище имѣетъ цѣлю способствовать развитію прикладныхъ искусствъ и художественнаго образованія ремесленниковъ, давать возможность подготовляться въ рисованіи поступающимъ въ высшія учебныя заведенія.

Въ настоящее время открыты: шесть рисовальныхъ классовъ (отъ элементарнаго до гипсовыхъ фигуръ влючительно), классы черченія, лѣвленія, акварели, рисованія перомъ, живописи масляными и клеевыми красками (декоративная живопись).

Благодаря щедрымъ пожертвованіямъ Императорской Академіи художествъ и Центрального училища барона Штиглица, Боголюбовское училище обладаетъ прекрасной коллекціей гипсовъ: — античной скульптуры и архитектурныхъ деталей.

Училище состоитъ въ вѣдѣніи министерства финансовъ по департаменту торговли и мануфактуръ и въ то же время — филиальнымъ отдѣленіемъ с.-петербургскаго центрального училища техническаго рисованія барона Штиглица.

Всѣ дѣла училища и музея вѣдаются попечительнымъ совѣтамъ, состоящимъ изъ пяти членовъ, выбираемыхъ саратовской городской Думой, и директора училища.

Учебный комитетъ, вѣдающій училище, состоитъ изъ пяти преподавателей и директора.

Предсѣдателемъ попечительнаго совѣта состоитъ городской голова Н. П. Фроловъ, членами: г.г. Дыбовъ, Л. С. Лебедевъ, М. И. Паули, И. Я. Славинъ и директоръ В. П. Рупини. Преподавателями состоятъ: Н. П. Волконскій, П. Н. Боевъ, Е. И. Боева, П. М. Зыбинъ и В. В. Коваловъ.

Плата за ученіе 1 р. 50 коп. за полугодіе.

Въ училище принимаются лица обоого пола не моложе 12 лѣтъ, безъ различія сословій и вѣроисповѣданій.

Занятія въ училищѣ, съ двумя перерывами по  $\frac{1}{2}$  часу, идутъ съ 9 часовъ утра и до 8 часовъ вечера ежедневно. Приѣмъ поступающихъ производится по полугодіямъ, 16 августа и 7 января.

Ежегодно на рождественныхъ праздникахъ открывается бесплатная выставка ученическихъ работъ.

Директоръ училища и музея В. П. Рупини.



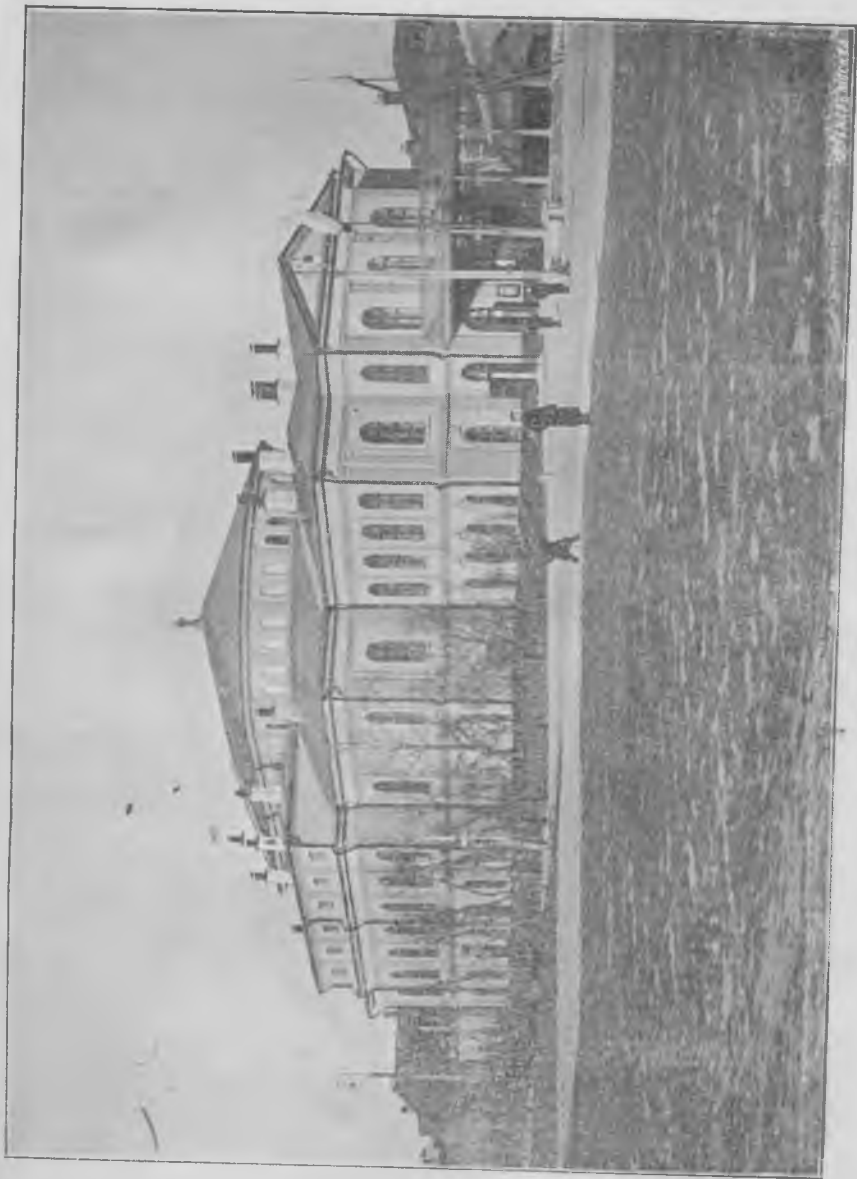

Городской театр.

Печатано съ разрѣшенія полиціи.

## Городской театр.

(Театральная площ., телеф. № 48).

Большую часть западной стороны Театральной площади занимает здание городского театра. Къ сожалѣнiю, саратовская театральная литература такъ бѣдна, что трудно было, при составленiи настоящей статьи, найти достаточное количество матеріала для составленiя болѣе или менѣе подробной исторiи нашего храма Мельпомены. На основанiи-же имѣющихся данныхъ мы можемъ сообщить слѣдующее о началѣ въ Саратовѣ публичныхъ театральныхъ представлений.

Инициативу открытiя публичныхъ театральныхъ представлений въ Саратовѣ принадлежитъ бывш. саратовскому губернатору Алексѣю Давыдовичу Панчулидзеву, который, какъ большой любитель драматическаго искусства и музыки, имѣлъ своихъ актеровъ (изъ крѣпостныхъ) и оркестръ музыки. Драматическія и комическія представленія сперва устраивались Панчулидзевымъ на его домашнихъ сценахъ — въ городѣ и на дачѣ, причемъ рассказываютъ, что А. Д. всегда принималъ горячее участіе въ репетиціяхъ и нерѣдко прочитывалъ предварительно чуть не цѣлыя роли своимъ артистамъ. Немало, рассказываютъ, бывало комическихъ эпизодовъ при вербовкѣ тѣхъ неуклюжихъ артистовъ изъ крѣпостныхъ, въ которыхъ Панчулидзевъ видѣлъ „искру“ таланта.

Въ 1815—16 г.г. театральное дѣло въ Саратовѣ принимаетъ болѣе опредѣленное положеніе: на томъ мѣстѣ Театральной площ., гдѣ въ настоящее время находится фонтанъ, Панчулидзевъ выстроилъ деревянный театр, но внѣшнему своему виду походившій скорѣе на большой неуклюжей формы сарай. Въ концѣ 1816 г. въ театрѣ этомъ давала представленія панчулидзевская труппа — сперва только по нѣкоторымъ праздникамъ, а потомъ — по воскресеньямъ и по 2—3 раза въ недѣлю. Въ этомъ театрѣ труппа Панчулидзева играла около 18 лѣтъ, причемъ цѣна на мѣста была отъ 2 руб. ассигн. до 3 пятаковъ (на галлерей). Вся тогдашняя труппа, равно музыканты и всѣ принадлежности для сцены содержались на счетъ Панчулидзева.

Послѣ Панчулидзева, въ началѣ 30-хъ годовъ, панчулидзевскій театръ, стоявшій почти на краю города, перешолъ въ руки аптекаря Штейна. Подробныхъ свѣдѣній о томъ, какъ Штейнъ управлялъ этимъ новымъ для него дѣломъ, нѣтъ; но есть нѣкоторыя указанія на то, что аптекарская антреприза далеко не могла удовлетворить саратовскую публику, тѣмъ болѣе — послѣ такого опытнаго руководителя, какъ Панчулидзевъ, а потому аптекарь Штейнъ вскорѣ передалъ театръ первому

саратовскому антрепренеру, нѣкому Измаилу Федоровичу Болеславскому, антрепренировавшему всего пять зимъ. Послѣ Болеславскаго антрепренеромъ былъ экономъ дворянскаго собранія Николай Ивановичъ Залѣсскій, державшій театръ до 1857 г. Какъ въ то время цѣнилось драматическое искусство — можно видѣть изъ того, что у Залѣскаго, напр., получали мѣсячный окладъ въ 100—150 руб ассигн., а хористы 7—10 руб., причемъ, по свѣдѣнїямъ нѣкоторыхъ мѣстныхъ старожиловъ, составъ труппы Залѣскаго отличался сравнительно порядочнымъ артистами и артистками и всегда привлекалъ на представленія много народу. Сборы за зимній сезонъ въ антрепренерство Залѣскаго простирались до 20 тыс. руб. ассигнаціями, которые съ избыткомъ покрывали всѣ расходы по содержанію труппы.

Въ 1857 г. постоянные посѣтители театра, а также нѣкоторые изъ выдающихся городскихъ общественныхъ дѣятелей, въ цѣляхъ улучшенія постановки драматическаго искусства, не довольствуясь антрепренерствомъ, возбудили вопросъ объ устройствѣ театральной дирекціи и, дѣйствительно, осуществили ее, какъ только Залѣсскій отказался отъ дальнѣйшаго держанія театра. Первад дирекція состояла изъ г.г. Ф. Зотова, Вукотича и Чекмарева. Прежде всего новая дирекція обратила вниманіе на то, что выстроенной Панчулидзевымъ театръ (въ 1815 г.) и просуществовавшій съ лишнимъ 40 лѣтъ сдѣлался настолько уже ветхимъ, что грозилъ большою опасностью его посѣтителямъ. Въ виду этого, а также въ виду все большей и большей потребности народа посѣщать городской театръ, дирекція въ 1859 г. выстроила новый громаднхъ размѣровъ деревянный театръ на томъ мѣстѣ, гдѣ теперь стоитъ каменный; старый же театръ былъ проданъ на-сломя. Новое зданіе театра, безъ сомнѣнія, удовлетворяло въ большемъ размѣрѣ потребности, чѣмъ существовавшій до сего времени, какъ по вмѣстимости своей, такъ и по внутренней отдѣлкѣ, чего нельзя, однако, сказать про внѣшнюю сторону этого зданія, походящую не на храмъ искусства, а на громаднхъ размѣровъ деревянную каланчу, безъ какой-бы то ни было архитектуры, хотя постройка его обошлась около 50 т. руб., которые, главн. обр., были собраны по подпискѣ дворянъ.

Новому театру, однако, не пришлось долго просуществовать: 17 августа 1862 г., около 10 часовъ вечера, громадное зарево освѣтило весь Саратовъ, и скоро вѣсть о томъ, что горитъ новое зданіе театра, быстро извѣстна стала всему городу. Въ теченіе цѣлой ночи зданіе театра представляло громаднхъ размѣровъ пылающій костеръ, къ которому не было возможности близко подступиться; къ утру слѣдующаго дня на мѣстѣ храма искусство догорали обрушившіяся строила и т. п.; во время пожара погорѣло также и все театральное имущество, такъ какъ распространеніе огня было такъ быстро, что не успѣли ничего вытащить. Причина пожара не была вполнѣ выяснена, но говорятъ, что огонь начался съ гардеробной. Несчастье произошло въ неспектакльный день, иначе могла-бы произойти серьезная катастрофа съ посѣтителями театра.

Саратовцы, привыкшіе къ театру, понятно, не могли оставаться долгое время безъ него, и вотъ уже съ слѣдующаго 1863 г. началась постройка городомъ новаго, на этотъ разъ каменнаго, зданія, которое было готово къ зимѣ 1865 г., и въ началѣ октября этого года во вновь выстроенномъ театрѣ былъ данъ первый спектакль труппою антрепренера Франца Осиповича Шехтеля, бывш. виннаго торговца. Съ постройкою новаго театра, городъ наложилъ аренду за театръ въ размѣрѣ 700 р., причемъ расходъ на труппу въ теченіе мѣсяца достигалъ до 2500 р., а сборъ — на 1000 р. болѣе.

Шехтель антрепренерствовалъ только 2 года, послѣ чего театръ перешолъ К. Бергу съ арендною платою 900 р. Доходъ въ первый годъ антрепризы Берга простирался до 25 т. р., во 2—28 т., а ежегодный расходъ на труппу и все прочее — около 15—16 т. р. въ каждый сезонъ.

Бергъ отказался отъ театра въ 1868 г., и антрепренеромъ сезона 69—70 г. былъ Павелъ Александровичъ Никитинъ, платившій уже 2500 р. аренды. Сборы у Никитина были плохіе, такъ что онъ терпѣлъ убытки и отказался отъ антрепризы.

Слѣдующіе два зимніе сезона велъ дѣло театральное Александръ Елисеевичъ Воронковъ. Въ его антрепренерство валовой сборъ дошелъ въ первый годъ до 39 т. р., а во второй — свыше 40 т. р. Но, какъ передаютъ лѣтописцы театра, Воронковъ, несмотря на хорошее веденіе дѣла, долженъ былъ отказаться отъ театра вслѣдствіе какихъ-то распрій съ интеллигентной публикой.

Послѣ Воронкова городской театръ постепенно переходитъ къ Николаю Сергѣевичу Воронкову, затѣмъ къ куцу Колпакову, которому городъ, не давъ даже проантрепренерствовать полнаго сезона, отказалъ такъ какъ дѣло театра было черезъ-чуръ безцеремонно поставлено на эксплуататорскую почву.

Колпакова смѣняетъ Николай Семеновичъ Купріяновъ, и теперь здравствующій въ качествѣ агента драматическихъ писателей. Знаюкъ театральнаго дѣла, онъ продержалъ театръ въ теченіе трехъ сезонныхъ, и въ его труппѣ было немало артистовъ съ громкими именами. Сборы въ его антрепризу доходили до 55 т. р. (76—77 г.).

Слѣдующіе антрепренеры были: Влад. Ив. Костровскій (1877—80 г. г.) братъ Безсоновы, просуществовавшіе только 1 годъ (1880—81 г.), а затѣмъ Чарскій, Ковровъ, Солонинъ, Андреевъ-Бурлакъ, Горинъ-Горайновъ, Унковскій и, наконецъ, теперешнее нынѣ Товарищество оперно-драматическихъ артистовъ подъ представительствомъ М. М. Вородая, которому театръ даетъ до 90—95 т. валоваго сбора, при бесплатной сдачи его (съ 1893 г.).

Освѣщается теперь театръ электричествомъ.





Для управления дѣлами театра городскою Думою избранъ особый театральный комитетъ изъ гласныхъ (см. въ отд. комиссій городск. управл.), которому для руководства даны ниже-слѣдующія инструкціи.

§ 1. За точнымъ исполненіемъ всѣхъ условій контракта, заключеннаго съ антрепренеромъ городского театра, наблюдаетъ особый, такъ называемый театральный комитетъ, избираемый городскою Думою.

§ 2. Театральный комитетъ состоитъ изъ 6 лицъ, избираемыхъ ежегодно городскою Думою, подъ предѣлательствомъ заступающаго мѣсто городского головы (постанов. гор. Думы 3 января 1895 года).

§ 3. Въ члены театрального комитета могутъ быть избираемы и лица несостоящія гласными городской Думы.

§ 4. Къ обязанностямъ театрального комитета, какъ сказано въ § 1, относится наблюденіе за точнымъ исполненіемъ всѣхъ условій контрактъ а также вообще за всѣмъ касающимся театра какъ по хозяйственной части, такъ равно и за репертуаромъ поставляемыхъ пьесъ. По сему по всѣмъ дѣламъ, относящимся до театра, антрепренеръ обязанъ обращаться къ театральному комитету, который или разрѣшаетъ ихъ самъ, или представляетъ съ заключеніемъ Городской Управы на разрѣшеніе Думы.

§ 5. По окончаніи зимняго театрального сезона комитетъ, вмѣстѣ съ антрепренеромъ или довѣреннымъ отъ него лицомъ и при содѣйствіи городского техника осматриваютъ зданіе театра и составляютъ опись всѣмъ необходимымъ исправленіямъ. Опись эта передается въ Городскую Управу для производства, съ разрѣшенія Думы, всѣхъ необходимыхъ работъ въ теченіи не театрального сезона, то есть до 15 августа. Независимо сего, если и въ теченіе театрального сезона окажется необходимымъ сдѣлать какія-либо исправленія въ зданіи театра, то комитетъ, по признанной въ томъ необходимости, доводитъ объ этомъ до свѣдѣнія управы.

§ 6. Члены комитета или всѣ вмѣстѣ, или по крайней мѣрѣ очередные изъ нихъ посѣщаютъ по возможности каждое представленіе, чтобы слѣдить за правильнымъ исполненіемъ всѣхъ возложенныхъ на антрепренера обязанностей. Независимо сего, комитетъ избираетъ одинъ день въ теченіи двухъ недѣль для коллегіальныхъ своихъ совѣщаній.

§ 7. Въ случаѣ замѣченныхъ неисправностей, дѣлается антрепренеру письменное напоминаніе. При уклоненіи же его отъ исправленія замѣченнаго, комитетъ поступаетъ на точномъ основаніи заключеннаго съ антрепренеромъ контракта.

§ 8. Всѣ вышеизложенныя правила обязательны какъ для комитета, такъ и для антрепренера, независимо другихъ контрактныхъ условій, который обязанъ во всемъ имъ подчиняться и такое обязательство свое выразить своею подписью.

# П л а н ъ

саратовекаго городекого театра.

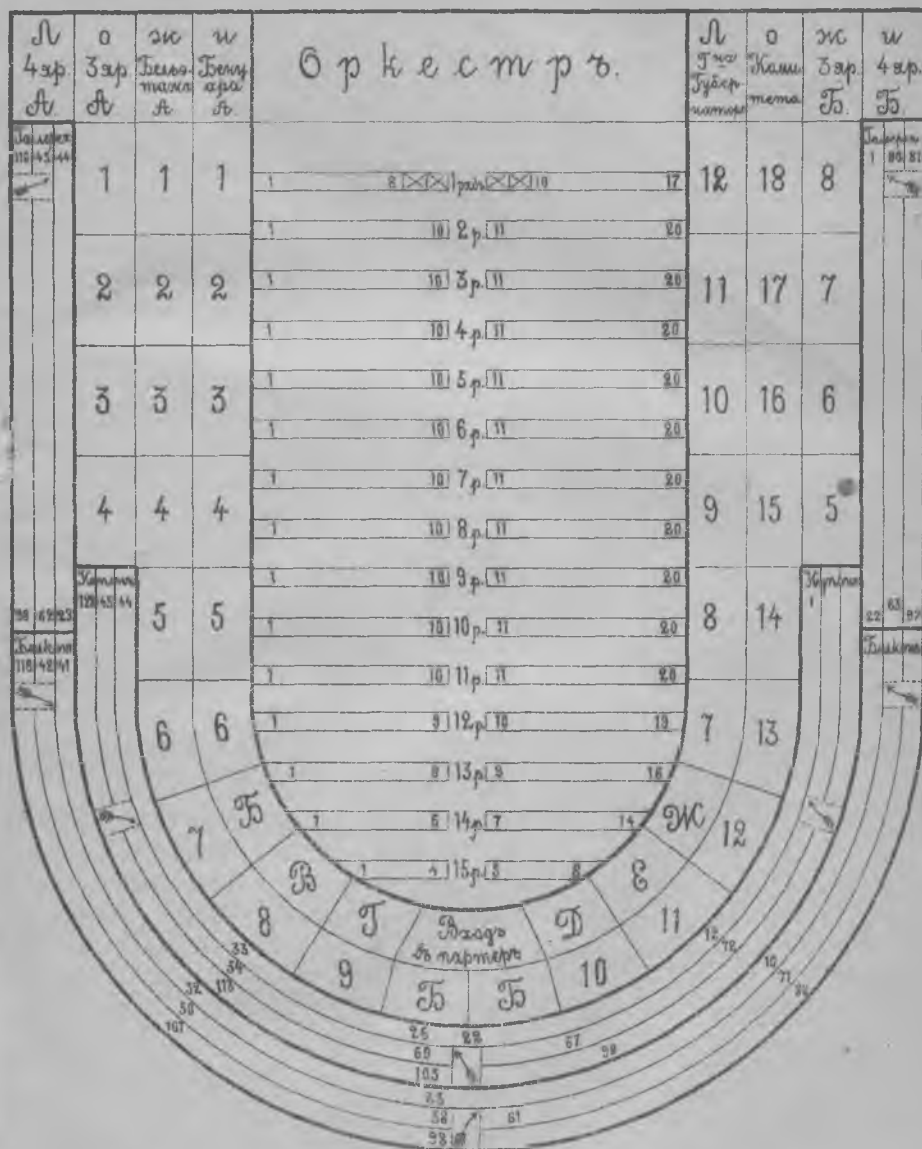

Прим. Мѣста входовъ въ купонъ, балконъ и галлерей показаны на планѣ значкомъ.



## Цѣны мѣстамъ въ городскомъ театрѣ.

**Обыкновенныя.** (Со включ. сборовъ въ дох. города и благотв. въ пользу учрежд. Императрицы МАРИИ): Ложа бенеуара Т-ва А—8 р. 90 к. Ложи бенеуара нумерныя—6 р. 80 к., ложи бель-этажа литерныя—11 р. 5 к., нумерныя—6 р. 80 к., ложи 3-го яруса литерныя—6 р. 80 к., нумерныя—3 р. 40 к., 4-го яруса—2 р. 20 к. Кресла: 1-го ряда—3 р. 25 к., 2 и 3—2 р. 20 к., 4, 5 и 6—1 р. 68 к., 7, 8, 9 и 10—1 р. 15 к., остальныхъ рядовъ—84 к. Купонъ—68 к. Балконъ—44 к. Галлерейя 1-го ряда—34 коп., 2 и 3—23 к. Приставной стулъ въ ложу 50 коп.

**Бенефисныя.** (Со включеніемъ сборовъ благотворител. и въ доходъ города). Ложи бенеуара нумерныя—8 р., ложи бель-этажа лит. А, Б и В—13 р. 5 к., нумерныя—8 р., ложи 3 яруса лит. А и Б—8 р., нумерныя—4 р., ложи 4 яруса лит. А и Б—2 р. 60 к. Кресла: 1 ряда—3 р. 85 к., 2 и 3 ряда—2 р. 60 к., 4, 5 и 6 ряда—1 р. 98 к., 7, 8, 9 и 10 ряда—1 р. 35 к., 11, 12, 13, 14 и 15 ряда—99 к. Купонъ—78 к. Балконъ—57 к. Галлерейя 1 ряда—39 к., 2 и 3—28 к. Приставной стулъ въ ложу 50 к.

**Уменьшенныя. Спектакли по понедѣльникамъ.** (Со включеніемъ сборовъ въ доходъ города и благотворительнаго въ пользу учрежденій Императрицы МАРИИ): Ложи бенеуара Т-ва А—7 р. 30 к. Ложи бенеуара нумерныя—5 р. 30 к., ложи бель-этажа лит. А, Б и В—8 р. 50 к., нумерныя—5 р. 30 к., ложи 3 яруса лит. А и Б—5 р. 30 к., нумерныя—2 р. 90 к., ложи 4 яруса лит. А и Б—1 р. 80 к. Кресла: 1 ряда—2 р. 65 к., 2 и 3—1 р. 80 к., 4, 5 и 6—1 р. 38 к., 7, 8, 9 и 10—90 к., остальныхъ рядовъ—69 к. Купонъ—50 к. Балконъ—34 к. Галлерейя 1 ряда—29 к., 2 и 3—18 к. Пристав. стулъ въ ложу 50 к.

**Значительно уменьшенныя. Спектакли по утрамъ въ праздники.** Ложи бенеуара и бельэтажа—3 руб., 3-го яруса—2 руб., 4-го яруса—1 руб., кресла 1-го ряда—1 руб. 15 коп., 2 и 3—90 к., 4, 5 и 6—70 коп., 7, 8, 9 и 10—50 коп., 11, 12, 13, 14 и 15—40 коп., купонъ—30 коп., балконъ—20 к., галлерейя 1-го ряда—10 к., 2 и 3—7 коп.



## Саратовскій народный театръ.

Саратовскій народный театръ есть первый постоянный народный театръ во всей провинціи. Созданъ этотъ театръ предприимчивостью немногихъ энергичныхъ людей, которые вложили душу въ это во всѣхъ отношеніяхъ полезное дѣло. Саратовскій городской театръ мало доступенъ для небогатыхъ людей и почти совсѣмъ недоступенъ для бѣдныхъ, зависящихъ отъ дневного заработка, рабочихъ, мелкихъ служащихъ, прислуги и т. д. Онъ мало доступенъ, во первыхъ, по цѣнѣ, сравнительно дорогой, и, во вторыхъ, по своей малой вмѣстимости. При дорогихъ цѣнахъ онъ даетъ 900 руб. сбору, а существующій теперь народный театръ, при цѣнахъ отъ 7 коп. до одного рубля, даетъ 350 руб. сбору. Можно сказать смѣло, что въ народномъ театрѣ бываетъ народу при полномъ сборѣ въ 1½ раза, если не вдвое болѣе, чѣмъ въ городскомъ. Желанье дать бѣднѣйшимъ слоямъ населенія полезное и разумное развлеченіе заставило болѣе дѣятельныхъ членовъ Общества изящныхъ искусствъ въ 1890 г. взять на себя инициативу созданія народнаго театра. Эти члены, а именно С. и В. Марковскіе, Е. П. Шебуева и А. Ф. Александровъ и положили основаніе этому симпатичному дѣлу. Первый спектакль былъ поставленъ въ очкинскомъ театрѣ на масляницѣ, шла „Василиса Мелептьева“, драма соч. А. Н. Островскаго. Всѣхъ спектаклей было сыграно семь, по самымъ доступнымъ цѣнамъ, начиная отъ пяти копѣекъ. Затѣмъ въ декабрѣ того-же 1890 г. съ 3-го дня Рождества до поста было поставлено 14-ть спектаклей. Распорядителемъ и душою дѣла былъ С. А. Марковскій, а режиссеромъ — И. Д. Михайловъ подъ руководствомъ Е. П. Шебуевой. Въ 1892 - 3 г. С. А. Марковскій составилъ труппу изъ любителей и актеровъ и въ 1892 году открылъ рядъ общедоступныхъ спектаклей. Для открытія была поставлена „Каширская старина“, драма Аверіева. Тогда-же былъ составленъ комитетъ въ помощь Марковскому. Въ комитетъ вошли любители А. В. Богомоловъ, П. И. Шиловцевъ, Д. Г. Финогѣевъ и артистъ А. А. Ливтваревъ. Всего было сыграно 26-ть пьесъ, и расходы окупились сполна. Въ 1895 году С. А. Марковскій снялъ у города садъ бывшій Сервье и устроилъ въ немъ народныя гулянья и спектакли на открытой сценѣ. Плата за входъ въ садъ и театръ была назначена 20 коп. Въ спектакляхъ участвовали любители и актеры, и расходы окупились. Наконецъ, по ини-

ціативъ Е. А. Исупова Общество, трезвой и улучшенной жизни осуществило идею настоящаго постоянного народнаго театра въ г. Саратовъ. Дума предоставила обществу театръ даромъ. Отдѣлъ народныхъ развлеченій при обществѣ трезвой и улучшенной жизни обратился съ воззваніемъ о помощи, причемъ просилъ не пожертвованій, а временной ссуды, и маленькими суммами, по 10 рублей, въ самый короткій срокъ собралъ 955 рублей. Суммы этой оказалось достаточно для начала дѣла. 25-го мая 1897 г. состоялся первый спектакль. Играли мѣстные любители, съ участіемъ нѣсколькихъ платныхъ артистовъ, а режиссировала артистъ труппы М. М. Бородая К. Н. Яковлевъ. Въ общемъ за 26 спектаклей и одинъ концертъ въ театрѣ перебивало свыше 22 тысячъ платныхъ посѣтителей, не считая бесплатныхъ, которыхъ было немало. Бесплатный входъ въ садъ, музыка въ связи съ дешевой буфета сдѣлали то, что въ дни музыки, отъ 7—до 10-ти часовъ вечера, число посѣтителей доходило до 6—7 тысячъ чело-вѣкъ. Публика состояла изъ низшихъ слоевъ городского населенія—мелкіе торговцы, приказчики, служащіе въ конторахъ, канцеляріяхъ, мастеровые, рабочіе на фабрикахъ и заводахъ и т. д. Буфетъ при театрѣ безъ продажи спиртныхъ напитковъ велся хозяйственнымъ образомъ. Всѣ распорядители и продавцы въ буфетѣ работали бесплатно. За лѣто 1897 г. сборовъ со спектаклей было получено 4960 руб. 66 к. Выручка отъ буфета (валовой сборъ) — 4966 р. 66 к. Отъ продажи программъ 68 р. 61 к. Поступило пожертвованій на театръ 26 руб. 50 коп. Въ итогѣ получилось чистаго барыша 1127 руб. 3 коп. Цѣны мѣстамъ были слѣдующія: Ложи 1-го яруса — 2 руб., 2-го яруса — 1 р. 60 к. Партеръ 1-й рядъ — 65 к., 2-й — 55 к., 3-й — 50 к., отъ 4 до 9-го — 40 к., 6 и 7 ряды — 30 к., 8—9-й 25 к., 10, 11, 12 — 20 к., 13, 14, 15 и 16-й ряды — 15 к. Балконъ III мѣсть по 7 к. Галерея 128 мѣсть по 5 коп. Цѣны буфета дешевыя; напр., стаканъ чаю отъ 2 к. до 4 коп. Порція чаю — 20 коп. Бутерброды отъ 3 коп. Успѣхъ дѣла привелъ отдѣлъ народныхъ развлеченій къ осуществленію въ Саратовѣ театра съ представленіями не только лѣтомъ, но и зимой. Отдѣлъ прежде всего обратился въ городскую Думу съ ходатайствомъ о предоставленіи ему въ бесплатное пользованіе театра въ саду Сервье на шесть лѣтъ, а также и о правѣ содержать въ теченіе этого времени при театрѣ и въ саду дешевый и трезвый буфетъ. вмѣстѣ съ тѣмъ просилъ городскую Думу выдать ему въ ссуду 4000 руб., т. е. ту сумму, которая необходима была для передѣлки стѣнъ театра, чтобы сдѣлать послѣдній теплымъ. Дума единогласно постановила удовлетворить ходатайство Общества и выразила благодарность устроителямъ народныхъ развлеченій въ саду Сервье.

Въ 1898 году были приглашены артисты: Режиссеръ В. А. Марков-

скій, г-жа Крестовская, г-жа Ромаскевичъ, г-жа Кириллова, а также артисты г.г. Васкаковъ и Борецкій. Спектакли шли въ теченіе 11-ти мѣсяцевъ и вполне себя окупили. Въ настоящемъ 1899 г. приглашена уже, хотя и небольшая, но цѣлая труппа, а именно: героиня М. Э. Мондшейнъ, энженю В. Н. Бартенева, впоследствии замѣненная В. Н. Ивановой, грандамъ А. П. Бѣлозерская, С. Ф. Кузнецова и А. А. Корецкая — грандокатъ.

Артисты: герой-резонеръ К. А. Гаринъ, герой-любовникъ — М. Е. Залѣсовъ, комикъ-резонеръ — В. Н. Кузнецовъ-Ершовъ, фатъ — П. М. Коржаковъ и комикъ-буфъ — Л. Г. Васкаковъ.

Режиссеромъ приглашенъ артистъ Т. Н. Селивановъ, лишь изрѣдка играющій, дабы не отвлекаться отъ режиссерскаго дѣла.

Въ теченіе лѣта было дано 70 спектаклей, давшихъ на кругъ по 200 рублей. Расходъ по смѣтѣ 190 рублей, а съ марками благотворительнаго сбора — 204 рубл.

Слѣдовательно, лѣтній сезонъ, при стоимости труппы въ 12.300 рублей, за 11-ть мѣсяцевъ вполне окупился. Репертуаръ шелъ самый избранный. Итакъ, саратовскій народный театръ обязанъ своимъ существованіемъ любителямъ города Саратова. Часто занятыя цѣлый день службой, они спѣшили въ театръ, чтобы исполнять самыя маленькія неблагодарныя роли, а иногда выходить на сцену безъ словъ. Этотъ дружный бесплатный трудъ 60—70 человекъ, изъ которыхъ скоро выдѣлилось нѣсколько дѣйствительно даровитыхъ исполнителей, и далъ возможность при самыхъ ограниченныхъ средствахъ создать крупное полезное дѣло.

Въ настоящее время театральнй комитетъ состоитъ изъ слѣдующихъ лицъ: предѣдатель А. М. Никитинъ; члены совѣта: г.г. Исуповъ, Чумаевскій, Нураевъ, Плотниковъ, Милашевскій, Пальчинскій, Сарахановъ, Булаовъ, Ильинскій, Оболдуевъ, Полякъ, Сѣкиринъ.

Въ виду того, что въ саду Сервье во время гуляній было всегда много дѣтей, отдѣлъ народныхъ развлеченій обратилъ особое вниманіе на устройство дѣтскихъ игръ, для чего и пригласилъ изъ Петербурга извѣстную специалистку по подвижнымъ играмъ г-жу Трушникову, ученицу проф. Лесгафта. Кромѣ игръ, дѣти неоднократно дѣлали прогулки за городъ, ѣздѣли по желѣзной дорогѣ на Увежъ и т. д., получая во время прогулокъ бесплатный чай и закуску.

**Цѣны въ народномъ театрѣ стоятъ въ настоящее время слѣдующія:**

**ПОВЫШЕННЫЯ.** (со включ. благотв. сбора): Ложи 3 руб. Партеръ: 1-го ряда 1 р. 20 к., 2-го ряда 1 р., 3-го ряда 80 к., 4 и 5-го — 60 к., 6

# П л а н ъ

театра въ городскомъ саду, бывш. Сервье.

Сцена.



Купоны сред.   
  Купоны оловян.   
  Билеты.   
  Партеръ.

и 7-го—50 к., 8 и 9—40 к., 10, 11 и 12—30 к., 13 и 14—25 к., 15, 16, 17 и 18—20 коп. Купонъ средній: 1-я скамья 25 к., 2 и 3 скамья 23 к., боковой: 1 скамья 20 к., 2 и 3 скамья 18 к. Балконъ: 1 скамья 15 к., 2 и 3-я—12 к. Галлерей 12 к.

**ОБЫКНОВЕННЫЯ.** (со влюч. благотв. сбора): Ложи 2 р 50 к. Партеръ: 1-го ряда 1 р., 2-го—80 к., 3-го—60 к., 4 и 5-го—50 к., 6 и 7-го—40 к., 8 и 9-го—35 к., 10, 11 и 12-го—30 к., 13 и 14—25 к., 15, 16, 17 и 18—20 к. Купонъ средній: 1-я скамья 25 к., 2 и 3 скамья 20 к., боковой: 1 скамья 20 к., 2 и 3 скамья 15 к. Балконъ: 1 скамья 15 к., 2 и 3—12 к. Галлерей 1 скамья 10 к., 2 и 3—7 к.



## Городская публичная библиотека.

(Московск. и Александр., с. д.).

Открыта въ 1831 г.

Попечитель библиотеки — гласн. Думы И. Я. Славинъ.

Библиотекаръ — О. В. Добротинъ.

Помощники: Д. П. Кулыгинъ и П. П. Бѣляевъ.

Открыта ежедневно — въ будни съ 10 до 6 ч. вечера, въ праздники — съ 11 до 2 ч. Бесплатный залъ для чтенія. Плата за пользованіе книгами на дому: за 1 книгу 20 к. въ мѣсяцъ и 1 р. залога; за 2 кн. — 40 к. и 2 р. зал. Въ годъ — 2 р. 40 к. и соотвѣтствующій залогъ. Библиотека заключаетъ свыше 30 тыс. томовъ книгъ и періодическихъ названій. Ежегодно выписывается около 80 журналовъ и большинство столичныхъ газетъ, а также нѣкоторыя провинціальныя. По отдѣламъ книги раздѣляются: беллетристика переводная и оригинальная, правовѣдѣніе, русская и всеобщая исторія, сельское хозяйство, педагогика, дѣтское и народное чтеніе, технология, естествознаніе, путешествіе, этнографія, философія и т. д.

---

## Епархіальная библиотека.

(При Срѣтенской церкви).

Открыта въ 1890 г.

Комитетъ по управленію библиотекою:

Преде. прот. Чудновскій.

Члены: А. А. Лебедевъ, Ф. Д. Егоровъ.

Библиотекаръ — Д. А. Поляковъ.

При библиотекѣ залъ бесплатнаго чтенія. Пользованіе книгами на дому — бесплатное, но по рекомендаціи извѣстныхъ библиотекъ лицъ. Всего книгъ 3232 назв., въ 17 отдѣлахъ: богословіе, исторія церкви, творенія св. отцовъ, миссіонерскій отдѣлъ и т. д. Журналовъ (главн. обр. религіозно-нравственнаго и педагог. характера) выписывается 50. Открыта: въ будни съ 10—2, и съ 5—8, въ праздники — съ 1—4 и въ предпраздничные дни съ 10—2.

---

## Библиотека саратовскаго коммерческаго собранія.

(Въ помѣщеніи собранія).

Помянутая библиотека, безъ сомнѣнія, составляетъ одно изъ цѣнныхъ книгохранилищъ г. Саратова, ежегодно пополняемое. Всѣхъ книгъ въ настоящее время имѣется въ библиотекѣ съ лишкомъ 8 т. назв. въ слѣдующемъ въ 11 т. томахъ стоимостью на сумму свыше 20 т. рубл. Преобладающей 0/о книгъ—русскихъ, но выписывается немало книгъ на французскомъ, нѣмецкомъ, польскомъ и английскомъ языкахъ. Кромѣ книжнаго запаса, библиотека въ значительномъ количествѣ выписываетъ журналы на русскомъ, английскомъ, нѣмецкомъ и польскомъ языкахъ. Всего, напр., на 1 декабря 1898 г. оставалось журналовъ: русскихъ 279 назв. въ 7105 т., франц. 22 — 921 т., нѣмецк. 22—194 т., англійск. 7—84 т. и польск. 5—63 т., всего на сумму 12541 р., а все книгохранилище опредѣляется въ 33 т. рублей.

---

## Библиотека при Братствѣ св. Креста.

(Полицейск. ул., рядомъ съ Киновійской церк.).

Завѣдуетъ библиотекою В. А. Софинскій.

Библиотека открыта въ дни праздничные—съ 11 до 2 ч. дня, а въ будни—съ 3 до 6 ч. вечера. Книгами пользуются какъ члены Братства св. Креста, такъ равно и всѣ сочувствіе цѣлямъ этого учрежденія. Бесплатно книги выдаются только лицамъ извѣстнымъ администраціи библиотеки, или по рекомендаціи лицъ, также извѣстныхъ библиотечарю.

Въ библиотекѣ въ настоящее время до 500 названій книгъ, изъ которыхъ нѣкоторыя очень древнія, представляющія такъ обр. библиографическую рѣдкость по извѣстной специальности. Главнымъ образомъ библиотека заключаетъ въ себѣ книги миссіонерскія по обличенію раскола и сектантства.

---

## Библиотека дворянскаго собранія.

(Московск. ул., при собраніи, т. № 41).

Библиотечарь—С. А. Строгановъ.

Всѣхъ книгъ въ библиотекѣ 1455, кромѣ журналовъ на иностранныхъ языкахъ. Выписываются и періодическія изданія.



## Библиотека при кухонной школѣ.

(Александр. и Конст., д. Дамск. Попечительства).

Открыта съ іюля 1899 г.

Завѣдуетъ М. Н. Новикова.

Книгъ въ библиотекѣ, ввиду ея недавняго открытія, имѣется только около 200.

## Городскія публичныя бесплатныя читальни.

### I.

(Соколова и Кирпичн. ул.).

Завѣдующій читальней — В. В. Косолаповъ.

Библиотек. — В. А. Баталина.

Открыта съ начала 18<sup>95/96</sup> уч. г. Посѣщали (по отч. за 1898 г.) преимущественно ученики и ученицы народн. школѣ. Всѣхъ посѣщеній было 2798. Выписываются книги: по исторіи, естествовѣдѣнію, географіи, беллетристикѣ, медицинѣ, отечествовѣдѣнію и т. д. Кромѣ того, выписывались журналы и газеты: „Дѣтское чтеніе“, „Родникъ“, „Игрушечка“, „Русское Слово“, „Свѣтъ“, „Нива“ и т. д. Были и подписчики читальни въ количествѣ 1200 чел.

### II.

(Въ саду бывш. Сервье).

Завѣдующ. читальней — В. А. Коробковъ.

Библиот. — Р. Ѳ. Ястребова.

Открыта съ начала 18<sup>95/96</sup> уч. г. Посѣтители — большею частію тѣ же, что и въ I чит. Всѣхъ посѣщ. 2687, подписч. 1485.

### III.

(Цыганск. и Казармен. ул.).

Завѣдующій — В. Д. Вануровъ.

Библиот. — В. А. Вальницкая.

Открыта съ начала 18<sup>95/96</sup> учеб. года. Посѣтители преимущ. учащ. народ. школѣ и нижніе воинскіе чины. Всѣхъ посѣщеній 5547, подписчиковъ 2862. Выписываются тѣ же журналы, что и въ первыхъ двухъ.



## Народныя чтенія и собесѣдованія съ старообрядцами.

Просвѣтительное значеніе народныхъ чтеній—въ всякаго сомнѣнія. Въ Саратовѣ это дѣло находится въ вѣдѣніи комиссіи народныхъ чтеній при Санитарномъ Обществѣ и мѣстнаго духовенства, устраивающаго религиозно-нравственныя чтенія.

Комиссія при санитарномъ О-вѣ устраиваетъ чтенія въ залѣ городской Думѣ по 2 раза въ воскресенье въ теченіе зимняго сезона—одно для дѣтей, другое—для взрослыхъ (съ 5<sup>1/2</sup>—6<sup>1/2</sup>, 6<sup>1/2</sup>—7<sup>1/2</sup>). Всѣ чтенія—большею частью по исторіи, естествовѣдѣнію, литературѣ—сопровождаются картинами при помощи волшебнаго фонаря, для чего при комиссіи народныхъ чтеній существуетъ мастерская для изготовленія картинъ, находящаяся въ завѣдываніи Д. С. Штейнберга. Помимо приготовленія картинъ для самой комиссіи и фельдшерской школы, много ихъ изготовляется на продажу. Такъ, въ 1896<sup>7</sup> г. продано до 1800 штукъ, въ 1897<sup>8</sup>—до 3 т. и въ 1898<sup>9</sup>—свыше 3 т. штукъ. Картины продаются—раскрашенные по 85 к. за штуку, черныя—40 коп. Всякій интересующійся этимъ дѣломъ можетъ имѣть бесплатно высылаемый каталогъ. Кромѣ продажи картинъ, комиссія отпускаетъ ихъ различнымъ лицамъ и учебнымъ заведеніямъ бесплатно на прокатъ. Выдачею картинъ завѣдуетъ Д. И. Черненкова (Пріютск. ул., д. Кузнецова, между Введенск. и Цариц.).

Населеніе города, повидимому, очень интересуется народными чтеніями. Думскій залъ иногда бываетъ полонъ слушателей, среднимъ-же числомъ каждое чтеніе посѣщаютъ около 300 чел. Новое помѣщеніе для народныхъ чтеній (народная аудиторія), вѣроятно, дастъ возможность допускать на чтеніе до 500 и болѣе человекъ. (Уголь Моск. и Алекс.)

Число утвержденныхъ лекторовъ 35, но собственно ведутъ чтенія гораздо меньше—человѣкъ 10—15.

Посѣщеніе чтеній бесплатное.

Мѣстныя общественныя учрежденія также сочувственно относятся къ народнымъ чтеніямъ и субсидируютъ ихъ: городъ—300 р., О-во купцовъ и мѣщанъ—100 р. и земство губернска.—100 р.

Правленіе комиссіи народныхъ чтеній состоитъ:

Предсѣд. — А. М. Масленниковъ.

Вице-предс.—Н. Н. Сиротининъ.

Казначей—В. К. Самсоновъ.

Члены: Н. Г. Ширяевъ, В. С. Голубевъ, Л. И. Черненкова, Г. И. Чумаевская.

Веденіе религіозно-нравственныхъ чтеній. главн. образ., лежитъ на духовенствѣ и преподавателяхъ духовныхъ учебныхъ заведеній. Въ нынѣшнемъ году религіозно-нравственныя чтенія имѣютъ одну общую организацію и происходятъ, кромѣ храмовъ, въ мѣстахъ скопленія рабочаго и фабричнаго люда, для котораго здоровая духовная пища всего больше необходима въ цѣляхъ отвлеченія его отъ праздничнаго безобразнаго разгула. Въ виду такой цѣли, чтенія производятся въ Волжскомъ стальномъ заводѣ, въ помѣщеніи молитвеннаго дома; въ желѣзнодорожной школѣ, въ Иоаннопредтеченской школѣ, въ епархіальной библиотекѣ и т. д., причемъ въ этомъ высоко полезномъ дѣлѣ принимаетъ горячее участіе пресвященный епископъ Іоаннъ, кромѣ нравственнаго вліянія, оказывающей и матеріальную поддержку чтеніямъ.

Всѣхъ лекторовъ религ.-нравств. чтеній около 50 челов. Всѣ они раздѣлились на нѣсколько группъ—по количеству мѣстъ для чтенія, съ особымъ представителемъ въ каждой группѣ.

Чтенія, кромѣ демонстрацій картинами, сопровождаются пѣніемъ, въ чемъ принимаютъ участіе, между прочимъ, діаконы и псаломщики.

Благодаря инициативѣ инспектора народныхъ училищъ г. Саратова, народныя чтенія постепенно прививаются и въ городскихъ начальныхъ училищъ, имѣя нѣкоторую матеріальную поддержку со стороны попечителей этихъ училищъ. Чтенія ведутся учителями школъ и сопровождаются картинами, для постановки которыхъ имѣются фонари въ 3, 5, 7, 11, 12 и 14 мужск. учил. и во 2, 8, 9 и 10 женск. Самыя чтенія производятся въ школахъ 3, 5, 7, 12 и 14 и верѣдко, кромѣ дѣтей, посѣщаются ихъ родителями.

Охотно посѣщаются народомъ собесѣдованія съ старообрядцами, происходяція по воскреснымъ днямъ въ Киновійской церкви и въ зданіи православной семинаріи. Всѣдами въ обоихъ случаяхъ руководить преподаватель семинаріи А. Я. Лебедевъ, причемъ въ Киновійской церкви онѣ ведутся миссіонерами и завѣдующимъ противораскольнической школой, а въ семинаріи—воспитанниками послѣднихъ классовъ ея. Начало бесѣды въ Киновіи въ 6 ч. попол., причемъ передъ собесѣдованіями и въ концѣ ихъ всѣми присутствующими православными поются нѣкоторыя молитвы.





БЛАГОТВОРИТЕЛЬНЫЯ ОБЩЕСТВА  
И ИХЪ УЧРЕЖДЕНІЯ,  
УЧЕНЫЯ ОБЩЕСТВА,  
СПОРТЫ, КЛУБЫ, СОБРАНІЯ И ПР.

---

## Саратовское мѣстное Управленіе Россійскаго Общества „Краснаго Креста“,

состоящее подъ Высочайшимъ покровительствомъ Ея Императорскаго Величества Государыни Императрицы Маріи Θεодоровны.

(Зданіе присутств. мѣстъ, на Соборной площ.).

Почетные члены: членъ государственнаго совѣта, дѣйств. тайн. сов. **М. Н. Галкинъ-Враскій**, преосвященный **Павель**, епископъ пензенскій и саранскій, помощникъ командующаго войсками кievскаго военнаго округа генеральскаго штаба, генер. отъ-инфантеріи **А. И. Косичъ**.

Предсѣдатель — **Губернаторъ**.

Товарищъ предсѣдателя—въ должности егермейстера Двора **Е. И. В. дѣйств. ст. сов. князь Левъ Львовичъ Голицынъ**.

Члены правленія: прис. пов. тит. сов. **А. М. Масленниковъ**, женщина-врачъ **М. И. Островская-Горенбургъ**, тюремн. врачъ, кол. асс. **В. Е. Рашковичъ**.

Членъ-казначей—купецъ **А. Д. Егоровъ**.

Дѣлопроизводитель мѣстнаго управленія—кол. сек. **Л. А. Яковлевъ**.

## Саратовское Попечительство Общины сестеръ милосердія Общества Краснаго Креста „во имя Андрея Первозваннаго“.

(Зданіе присутств. м., на Соборн. площ.).

Попечительница—супруга Губернатора, княгиня **Марія Алексѣевна Мещерская**.

Товарищъ попечительницы—губ. врачб. insp. ст. сов. **Н. В. Малининъ**.

Главный врачъ — лѣк. **В. С. Кишкинъ**.

Члены попечительства: лѣк. кол. ас. **В. Е. Рашковичъ**; въ должности егермейстера Двора **Е. И. В. д. ст. сов. князь Л. Л. Голицынъ**. Женщина-врачъ **М. И. Островская-Горенбургъ**.

Членъ-казначей — куп. **А. Д. Егоровъ**.

Дѣлопроизводитель попечительства — кол. сек. **Л. А. Яковлевъ**.

Почетные члены Общества вносятъ не менѣе 200 р., а дѣйствительные— не менѣе 10 р.

## Саратовская Община сестеръ милосердія Общества Краснаго Креста „во имя Андрея Первозваннаго“.

(Духосшестввенская площ., на горахъ, рядомъ съ 4-ю частью).

Главный врачъ—лѣк. В. С. Кишкинъ.

Старшая сестра—А. Ф. Агринская.

Сестры милосердія: А. Н. Александрова, И. Н. Александрова, Е. Я. Ужева, Е. М. Добронравова, А. И. Донцова, Н. А. Кулебякина, Е. А. Мулина, Е. И. Потапова, А. Т. Разказова, А. Т. Смирнова, Н. В. Фомина, Э. Г. Юдина.

Саратовская Община сестеръ милосердія находится въ вѣдѣніи саратовскаго мѣстнаго управления Россійскаго Общества Краснаго Креста и имѣеть цѣлю—подготовленіе опытнаго женскаго санитарнаго персонала для поданія помощи раненымъ и больнымъ воинамъ въ военное время, а въ мирное—для ухода за больными какъ въ военныхъ госпиталяхъ и гражданскихъ больницахъ, такъ и частныхъ домахъ города и уѣздовъ, а также для командированія сестеръ въ помощь сельскому врачебному персоналу, для прекращенія эпидемическихъ заболѣваній въ городахъ и селахъ Саратовской губерніи.

Общинѣ присвоено названіе: „Андреевская Община сестеръ милосердія въ г. Саратовѣ“.

Для достиженія намѣченной цѣли при Общинѣ открываются курсы для спеціальнаго теоретическаго и практическаго образованія сестеръ милосердія Общества Краснаго Креста по утвержденной Главнымъ Управленіемъ программѣ, при чемъ практическую подготовку сестры милосердія получаютъ при Пріемномъ Покоѣ имени Галкина-Враскаго и его отдѣленіи.

Сестры, достигшія достаточной подготовки и заслужившія довѣріе Общины, назначаются на службу въ Пріемный Покой имени Галкина-Враскаго и его отдѣленіе, въ госпитали военные и гражданскіе для ухода за больными, гдѣ онѣ подчиняются правиламъ госпитальнаго устава, командировуются въ случаѣ надобности въ уѣзды, а также назначаются для ухода за больными въ частныхъ домахъ, при чемъ сестры въ послѣднемъ случаѣ подчиняются правиламъ, выработаннымъ Попечительствомъ Общины.

Въ военное время сестры командировуются для ухода за больными воинами на театръ военныхъ дѣйствій, по требованію Главнаго Управленія Общества Краснаго Креста.

Въ сестры милосердія принимаются дѣвѣцы и вдовы всѣхъ сословій христіанскаго исповѣданія отъ 18-ти до 45 лѣтъ, умѣющія читать и писать, при чемъ преимущественное право на поступленіе имѣютъ лица, наиболѣе развитыя въ умственномъ и нравственномъ отношеніяхъ.

Лица, принятыя въ Общину, поступаютъ въ число испытуемыхъ и получаютъ отъ Общины помѣщеніе, столъ и верхнюю форменную одежду.

Испытуемыя слушаютъ лекціи и пріучаются къ уходу за больными въ Пріемномъ Покоѣ Галкина-Враскаго и въ его отдѣленіи, а также занимаются по хозяйству, исполняя безирекословно всякое дѣло, указанное старшею сестрою или сестрами, завѣдующими отдѣлами.

Къ слушанію лекцій допускаются и вольнослушательницы, которыя, по выдержаніи установленнаго экзамена, получаютъ свидѣтельства объ окончаніи курса и зачисляются въ разрядъ сестеръ запаса на случай войны.

Ближайшее руководство сестрами и непосредственное наблюденіе за ними возлагается на старшую сестру Общины, которая избирается попечительницею Общины и утверждается въ этомъ званіи Попечительствомъ.

Всѣмъ находящимся въ Общинѣ сестрамъ и испытуемымъ старшая сестра ведетъ послужные списки, въ которые вносится все, что касается службы сестеръ, ихъ командировокъ, времени возвращенія изъ нихъ, отпусковъ и проч.

Старшая сестра посѣщаетъ возможно часто сестеръ въ Пріемномъ Покоѣ и его отдѣленіи, госпиталяхъ, а также на частной практикѣ, слѣдитъ за ихъ дѣятельностью и участвуетъ лично въ ихъ трудахъ.

Старшая сестра заботится о сохраненіи въ цѣлости и порядкѣ имущества Общины.

На попеченіи с аршей сестры лежитъ своевременное удовлетвореніе всѣхъ нуждъ сестеръ, для чего она обязана заблаговременно вносить заявленія о нихъ попечительницѣ.

Она распредѣляетъ занятія между сестрами, назначаетъ дежурства, разбираетъ ихъ жалобы и рѣшаетъ возникающія между ними недоразумѣнія.

Въ своей дѣятельности старшая сестра руководствуется постановленіями Попечительства и указаніями попечительницы Общины.

При Общинѣ имѣется священникъ, на обязанности котораго лежитъ преподавать Законъ Божій на курсахъ и быть духовникомъ сестеръ и руководителемъ ихъ въ истинахъ вѣры, въ религіозно-нравственной жизни и въ служеніи милосердію.

### Пріемный имени Галкина-Враскаго покой.

Состоящій въ вѣдѣніи Саратов. мѣстн. управленія Общества Краснаго Креста.

(Духосомештенская площ., соб. домъ, на горахъ, рядомъ съ 4-ю частью).

Врачъ пріемнаго покоя—лѣк. В. С. Кишкинъ.

## Отдѣленіе пріемнаго имени Галкина-Враскаго покоя,

состоящее въ вѣдѣніи саратовскаго мѣстнаго управления Общества Краснаго Креста.

(Галкинская ул., на Горахъ, близъ Казачьей церкви).

Врачъ отдѣленія — женщина-врачъ **Котельникова**.

Въ Пріемномъ Покоѣ сестры милосердія Общины получаютъ подготовку; сверхъ того, покой имѣетъ назначеніемъ: а) оказывать возможно дешевую медицинскую помощь недостаточному классу жителей г. Саратова и преимущественно жителямъ „Горь“, какъ населенію болѣе бѣдному и находящемуся внѣ района постоянной осѣлости врачей; б) доставлять безплатное лѣченіе отставнымъ солдатамъ, ихъ женамъ и дѣтямъ и в) давать пожизненный пріютъ больнымъ и увѣчнымъ воинамъ.

Для достиженія первыхъ двухъ цѣлей при Пріемномъ Покоѣ ежедневно, кромѣ праздничныхъ дней, открывается пріемъ приходящихъ больныхъ и имѣются постоянныя кровати, а также устроено особое (въ другой части города) амбулаторное отдѣленіе; для достиженія же цѣли, намѣченной въ пунктѣ в, при Пріемномъ Покоѣ учреждается инвалидное отдѣленіе.

При Пріемномъ Покоѣ и амбулаторномъ отдѣленіи ежедневно, кромѣ праздничныхъ дней, не менѣе 3-хъ часовъ въ сутки, назначается пріемъ приходящихъ больныхъ.

**Примѣчаніе.** Опасно заболѣвшіе и требующіе немедленнаго пособія (отравленіе, кровотечение, раненіе и т. п.) должны быть принимаемы во всякое время.

Каждый приходящій больной обязанъ положить въ кружку, имѣющуюся въ антекѣ, а также въ амбулаторномъ отдѣленіи, 5 коп., за что онъ получаетъ совѣтъ и лѣкарство.

**Примѣчаніе 1-е.** Неимущіе больные освобождаются отъ взноса 5 коп. по усмотрѣнію врача.

При Пріемномъ Покоѣ имѣется 6 постоянныхъ кроватей.

**Примѣчаніе.** Изъ числа этихъ кроватей одна имени М. Н. Галкина-Враскаго устроена съ Высочайшаго соизволенія въ 26 день декабря 1875 года и содержится на проценты съ капитала (750 р.), пожертвованнаго членами Саратовскаго Окружнаго Управленія спасанія на водахъ. Право на замѣщеніе этой кровати принадлежатъ исключительно заболѣвающимъ лицамъ, служащимъ при Саратовской спасательной станціи, но, за неимѣніемъ таковыхъ, могутъ помѣщаться на ней и другія лица. Больные на постоянныхъ койкахъ содержатся безплатно.

Съ цѣлью предоставленія возможно большому числу больныхъ пользоваться услугами Пріемнаго Покоя, на постоянныя кровати онаго принимаются исключительно больные, требующіе непродолжительнаго лѣченія.

Больные, страдающіе заразными болѣзнями, не принимаются на постоянныя кровати, за невозможностью изолировать такихъ больныхъ.



### Инвалидное отдѣленіе.

При Приѣмномъ Покоѣ имѣется Инвалидное отдѣленіе на 6 кроватей, куда принимаются на полное содержаніе неизлѣчимо больные и увѣчные воины, не могущіе по роду своей болѣзни, по увѣчью или по старости снискивать себѣ пропитаніе.

### Курсы по приготовленію сестеръ милосердія Общества Краснаго Креста.

(Армянская ул., въ помѣщеніи четырехкласснаго город. училища).

Законоучитель — протоіерей А. И. Архангельскій.

Лекторы: врачи: В. С. Кишкинъ, М. И. Осгровская-Горенбургъ, В. И. Лисянскій, Б. Е. Рашковичъ, А. П. Николевъ.

### Общество Вѣлаго Креста.

(Констант. ул., управл. 6 резервн. артил. бригады).

Цѣль О-ва — оказывать помощь нуждающимся воинамъ, потерявшимъ здоровье на службѣ, и ихъ дѣтямъ, женамъ и вдовамъ, а въ особо уважительныхъ случаяхъ — и состоящимъ на дѣйствительной военной службѣ и т. д. По мѣрѣ увеличенія средствъ, О-во можетъ устраивать школы, пріюты, дома призрѣнія для убогихъ и другія подобныя заведенія.

Члены О-ва вносятъ: дѣйствительные не менѣе 6 рубл. и пожизненные единовременно не менѣе 100 р.

Предсѣдатель правл. О-ва начальн. артил. бригады генер. - майоръ Амосовъ В. И.

### Губернское Попечительство дѣтскихъ пріютовъ.

(Вѣдомства Императрицы Маріи).

(Оборная площ., зданіе присутств. мѣсть).

Предсѣдатель — Губернаторъ.

Постоянный почетный членъ — Епископъ.

Дѣйствительные члены: губернский предводитель дворянства, вице-губернаторъ, директоръ народныхъ училищъ, предсѣдатель губер. земской управы и городской голова.

Пожизненный почетный попечитель саратовскаго имени Галкина-Враскаго дѣтскаго пріюта—членъ государственнаго совѣта дѣйствит. тайн. сов. **М. Н. Галкинъ-Враскій.**

Попечительница саратовскихъ дѣтскихъ пріютовъ—супруга Губернатора княгиня **М. А. Мещерская.**

Помощницы попечительницы: супр. дѣйств. стат. сов. **О. Н. Высоцкая,** супр. купц. **Е. К. Скворцова.**

Дѣлопроизводитель губернскаго попечительства—кол. сек. **Л. А. Яковлевъ.**

Директоръ 1-го Маріинскаго дѣтскаго пріюта—дѣйств. ст. сов. **С. И. Штейнбергъ.**

Директоръ 2-го имени Галкина - Враскаго пріюта пот. поч. гражд. **М. И. Паули.**

Почетный членъ и казначей 1 Маріинскаго дѣтскаго пріюта — пот. поч. гражд. **В. Я. Агафоновъ.**

Почетный членъ и казначей 2-го имени Галкина-Враскаго дѣтскаго пріюта—присяжный повѣренный **А. М. Масленниковъ.**

Почетные члены: куп. **В. П. Бариновъ,** мѣщ. **Г. И. Безбородовъ,** инженеръ **С. Л. Бегилель,** куп. **К. К. Деттереръ,** куп. **А. Н. Епифановъ,** дантистъ **И. Е. Ивановъ,** куп. **А. М. Лобановъ,** прис. повѣр. **А. О. Немировскій,** женщина-врачъ **М. И. Островская-Горенбургъ,** врачъ **В. И. Парусиновъ,** куп. **К. К. Рейнеке,** дѣйств. ст. сов. **С. А. Устиновъ,** куп. **Э. Ф. Шиллеръ,** куп. **А. А. Шмидтъ,** **М. Я. Горовенко.**

Въ вѣдѣніи Попечительства находятся слѣдующія учрежденія:

### 1-й Маріинскій дѣтскій пріютъ.

(Уголь Пріютск. и М.-Серг., с. д.).

Попечительница пріюта—супруга саратовскаго губернатора, княгиня **Марія Алексѣевна Мещерская.**

Помощница попечительницы—супруга саратов. купца **Е. К. Скворцова.**

Директоръ пріюта—д. с. с. **С. И. Штейнбергъ.**

Казначей и ктиторъ домовою церкви—пот. поч. гражданинъ сар. куп. **В. Я. Агафоновъ.** Онъ—и почетный членъ.

Другіе почетные члены: **А. Н. Епифановъ,** д. с. с. **М. В. Устиновъ,** **Г. И. Безбородовъ,** куп. **В. П. Бариновъ,** инженеръ **С. Л. Бегилель,** врачъ **В. И. Парусиновъ** и куп. **К. К. Деттереръ.**

Смотрительница пріюта — М. Д. Ткачева.

Помощницы смотрительницы: А. М. Любимова, М. Н. Серебрянова.

Регентъ хора — Д. П. Фомичевъ.

Преподав. зак. Вожія — свящ. І. Е. Рождественскій.

Пріютъ открытъ 3 октября 1843 г. и наименованъ **Маринскимъ** съ Высочайшаго соизволенія въ 1877 г. При пріютѣ имѣется школа, въ которой обучаются какъ призрѣваемыя въ немъ дѣти, такъ и нѣкоторыя приходящія. Школа во всѣхъ отношеніяхъ поставлена на современныхъ рациональныхъ требованіяхъ педагогики и постоянно посѣщается лицами, которымъ дорого это учрежденіе. Всѣхъ призрѣвавшихся въ пріютѣ дѣтей (въ началѣ 1899 г.) было 51.

Въ пріютѣ дѣти находятся въ возрастѣ отъ 4 до 15 лѣтъ; въ числѣ дѣтей — большинство круглыхъ сиротъ, такъ что пріютъ въ этомъ отношеніи какъ нельзя болѣе оправдываетъ свое высокое гуманное назначеніе. Саратовское общество вполнѣ сочувственно относится къ этому учрежденію и выражаетъ ему свои симпатіи значительными матеріальными пожертвованіями, причемъ городское управленіе имѣетъ 10 степендіатокъ Именъ Ихъ Императорскихъ Величествъ.

Общество купцовъ и мѣщанъ также жертвуетъ ежегодно по 1000 руб.

## 2-й Саратовскій имени Галкинъ-Враскаго пріютъ.

(На горахъ, рядомъ съ Казачьей церковью).

Попечительница пріюта — супруга Губернатора княгиня Марія Алексѣевна **Мещерская**.

Помощница попечительницы — супруга саратов. вице-губернатора О. Н. **Высоцкая**.

Директоръ пріюта — пот. поч. гр. М. И. Паули.

Почетные члены: казначей А. М. Маслениковъ, М. Ф. Плигинъ, д. с. с. С. А. Устиновъ, губ. инж. А. Н. Клементьевъ, К. К. Рейнеке, А. О. Немировский, А. А. Шмидтъ, И. Е. Ивановъ, М. И. Горенбургъ-Островская, Э. Ф. Шилеръ, А. М. Лобановъ.

Смотрительница пріюта — Д. Я. Петрова.

Помощница — П. Н. Чембарская.

Законоучитель — свящ. Н. В. Исуповъ.

Регентъ хора — Я. И. Поляковъ.

Пріютъ основанъ 14 сент. 1873 г. бывшимъ саратовскимъ губернаторомъ М. Н. Галкинымъ-Враскимъ. Содержится въ немъ около 50 дѣ-

тей, которыя получаютъ здѣсь и обученіе грамотѣ въ имѣющейся при пріютѣ школѣ.

Воспитывая и обучая дѣтей, администрація пріюта заботится и о санитарно-гигіеническомъ положеніи учащихся. Съ этой цѣлью, около пріюта разбитъ большой садъ съ фруктовыми и дико растущими деревьями, съ лѣтней палаткой, въ которой дѣти лѣтомъ проводятъ цѣлый день. Въ саду фонтанъ и гимнастика, а за садомъ - большой огорождъ, воздѣлываемый руками призрѣваемыхъ.

### „Я с л и“.

(Уголъ Галкинской и Соколовой ул.).

Отдѣленіе „Ясли“ открыто въ 1874 г. на частныя средства, затѣмъ временно были закрыты, а потомъ, въ 1893 г., опять открыты. Служать „Ясли“ для пріема дѣтей въ лѣтнее время, когда матери, отлучаясь на заработки, болѣе всего нуждаются въ томъ, кто могъ-бы принять ихъ дѣтей для временнаго призора.

Кромѣ этихъ саратовскихъ учреждений, въ вѣдѣніи Губернскаго Попечительства одѣтскихъ пріютахъ находится пріютъ въ г. Вольскѣ, предсѣдателемъ котораго состоитъ уѣздный предводитель дворянства.

### Дамское попечительство о бѣдныхъ,

состоящее подѣ августѣйшимъ покровительствомъ Императрицы Маріи  
Феодоровны.

Дамское Попечительство является однимъ изъ старѣйшихъ благотворительныхъ учреждений г. Саратова и, безъ сомнѣнія, за свою многолѣтнюю дѣятельность оказало неимущему населенію города громадную помощь какъ матеріально, такъ и нравственно, особенно-же престарѣлымъ, больнымъ, сиротамъ и т. д. Идя на встрѣчу гуманной дѣятельности Попечительства, нѣкоторыя изъ мѣстныхъ учреждений (городское самоуправленіе и д.), а также и частныя лица всегда сочувственно относились къ преслѣдуемымъ Попечительствомъ цѣлямъ и тѣмъ самымъ давали возможность

этому учрежденію прикрывать наготу бѣднаго люда, спасать его отъ го­лода и холода, а иногда отъ преступленія и разврата, если приходилось призрѣвать осиротѣвшихъ дѣвочекъ, давая имъ возможность въ опасный для ихъ возраста періодъ проводить время въ пріютѣ и подучаться тамъ тому или другому ремеслу, такъ что впослѣдствіи, когда призрѣваемая выходила изъ своего убѣжища, ей не страшна была жизнь, она знала обезпечивающее ей доброе существованіе ремесло, она была воспитана въ духѣ безусловной порядочности, нарушить которую ей было очень и очень трудно. Дѣятельность Дамскаго Попечительства собственно распадается на два рода: первая — помощь, по мѣрѣ средствъ, неимущимъ жителямъ го­рода, а вторая — содержаніе и развитіе подвѣдомственныхъ ему трехъ учрежденій — Убѣжища св. Хрисанфа (ремесленная школа для дѣвочекъ), При­бѣжища для престарѣлыхъ и убогихъ — женской богадѣльни, кухонной шко­лы и столовой при ней и, наконецъ, въ поддержаніи дѣятельности коми­тета по сбору пожертвованій и оказанію помощи. Въ первомъ случаѣ по­мощь Дамскаго Попечительства получаютъ неимущіе жители города, при­чемъ пріемъ заявленій о пособіяхъ, кромѣ членовъ попечительства, дѣлаетъ и сама предсѣдательница этого учрежденія супруга начальника губ. княгиня М. А. Мещерская, три раза въ недѣлю. Оказывая помощь, Попечительство всегда тщательно такъ или иначе провѣряетъ нужду про­сителей, а затѣмъ уже удовлетворяетъ ее по мѣрѣ надобности. Насколько продуктивна въ этомъ отношеніи дѣятельность Попечительства — можно су­дить по тому, что, напр., въ 1897 г. оно выдало пособій почти на 2500 рублей.

Во второмъ случаѣ дѣятельность Попечительства выразилась въ со­держаніи вышепомянутыхъ трехъ заведеній, а именно:

### Убѣжище св. Хрисанфа.

(Мирный переул., свой домъ).

Имѣетъ цѣлю призрѣніе дѣвочекъ въ возрастѣ до 14 л. Дѣти обу­чаются ремесламъ и занимаются въ научномъ классѣ. Въ первомъ случаѣ преподается: модное шитье платьевъ, шубъ, кофточекъ и т. д.; бѣло­швейному; вышивальному — гладевому; пляшному и производству искусствен­ныхъ цвѣтовъ. Въ училищѣ (научный классъ) всѣ воспитанницы ежеднев­но занимаются 2—3 часа, причемъ имъ преподаются: 1) законъ Божій, рус. языкъ, арифметика, первоначальныя свѣдѣнія по исторіи и географіи, пѣніе и рисованіе.

Обученіе кройки по методѣ Теодоръ преподаетъ воспитанницамъ **смотрительница убѣжища О. П. Языкова**, а **помощница ея С. М. Мыльнинова** ведетъ классныя занятія. По закону Божію занимается священникъ **Н. В. Исуповъ**, по пѣнію — **Я. И. Поляковъ**, по рисованію — **Н. С. Ильинскій**. Докторомъ при училищѣ состоитъ **В. И. Парусиновъ**.

Составъ комитета: **предсѣдательница княгиня М. А. Мещерская**, она же и **казначей**.

Секретарь — **П. Г. Деконскій**.

Завѣд. **Убѣжищемъ Е. А. Иванова**.

### Прибѣжище для престарѣлыхъ.

(Пріютская ул.).

Призрѣваются старухи, а иногда и дѣвочки, которыя вмѣстѣ съ тѣмъ ухаживаютъ за старухими и этимъ готовятъ къ должности прислуги въ частныя дома. Большинство призрѣваемыхъ содержится на средства **Попечительства**; есть степендіантки **губернскаго земства**.

### Кухонная школа.

(Александр. и Констант. ул., с. д.).

Открыта въ 1893 г. Имѣетъ цѣлью подготовить изъ поступающихъ въ школу опытную **кухонную прислугу**. Принимаются въ школу изъ окончившихъ курсъ въ пріютахъ, изъ **Заработнаго дома**, а также изъ частныхъ семей съ платою на полное содержаніе 100 р. въ годъ. При школѣ — **столовая**; обѣды отъ часу до 6, съ платою отъ 30—50 к.

Завѣдуетъ школой и **кухмистерской М. Н. Новикова**.

### Багаевскій пріютъ.

(Уголь Провіант. и М.-Сергіев., с. д.).

Открытъ въ 1897 г.

Завѣдуетъ пріютомъ — **Н. А. Самусьева**.

Дѣтей 25. При пріютѣ — **школа**.

Преподавательница школы (временно) г-жа **Гладышева**, она же учительница **рукодѣлія**.

Правленіе пріюта: директоръ **Н. В. Скворцовъ**.

Члены: **Н. И. Хватовъ**, **М. А. Новиковъ** и **Г. М. Крыловъ**.

## Арестантскій пріютъ.

(Михаило-Архан. пл., д. Серебрякова).

Открытъ въ 1893 г.

Попечительница пріюта З. Д. Юматова.

Завѣдуетъ — Панова Ф. И.

Призрѣваемыхъ — 10.

Школа: преподавательница Ф. И. Панова.

Законоучитель — св. Н. В. Исуповъ.

Пріютъ, состоящій въ вѣдѣніи губернскаго Попечительства о тюрьмахъ, учрежденъ для помѣщенія содержащихся въ тюрьмахъ при своихъ родителяхъ и родственникахъ дѣтей, съ цѣлью предохранить ихъ отъ вліянія тюремной жизни. Въ пріютъ принимаются дѣти отъ 6 — 14 лѣтъ обо-его пола и всѣхъ вѣроисповѣданій.

---

## Земскій пріютъ „Ясли“.

(Митрофановская площадь, св. домъ).

Завѣдуетъ пріютомъ надзирательница Е. И. Архангельская.

Имѣетъ цѣлью принимать на воспитаніе дѣтей подкидышей, подби-раемыхъ на улицѣ, у дверей зданій и т. д., или же прямо опускаемыхъ въ корзинку при пріютѣ.

---

## Галкинскій учебно-исправительный пріютъ.

(На 2-й Гусельѣ, въ 8 в. отъ города).

Открытъ 30 сент. 1873 г. Имѣетъ цѣлью содѣйствовать улучшенію участи несовершеннолѣтнихъ обоего пола, впавшихъ въ преступленіе. Для достиженія этой цѣли, кромѣ нравственнаго воспитанія, обращается особое вниманіе на физическій трудъ воспитанниковъ. Со стороны нравственнаго и умственнаго воспитанія, одновременно съ школьными занятіями, шло регулярное чтеніе съ туманными картинами. Школьныя занятія начинаются, приблизительно, около октября мѣсяца и кончаются передъ началомъ полевыхъ работъ. Въ школѣ три отдѣленія, при особомъ учителѣ для каж-даго.

Физическія работы состояли въ занятіяхъ въ мастерскихъ и по сель-скому хозяйству. Для мастерскихъ приспособлены особыя помѣщенія. Су-

ществуютъ мастерскія: сапожная, столярная, слесарная и кузнечная, изготовляющія издѣлія и на сторону.

Имѣя собственный участокъ земли, сельскохозяйственныя занятія въ пріютѣ ведутся, сравнительно, широко. Кромѣ посѣва хлѣбовъ, обращено особое вниманіе на пчеловодство, садоводство, огородничество и, наконецъ, скотоводство. Такія занятія, кромѣ матеріальнаго подспорья пріюту, воспитывающимъ образомъ вліяютъ и на улучшеніе нравственнаго быта питомцевъ. Женская семья пріюта также не остается безъ дѣла. Кромѣ работъ по хозяйству (уходъ за скотомъ, птицей и т. д.), воспитанницы обучаются кройкѣ и шитью бѣлья, приготовленію пищи и т. д. Для женской семьи существуетъ также **школа**.

Правленіе пріюта: отъ губернскаго земства **Н. Н. Львовъ**, онъ-же предсѣдатель, отъ городского управленія **Г. Г. Дыбовъ**, губернск. тюремн. комит. **М. И. Паули**, отъ окружнаго суда **А. С. Масловъ** (онъ-же секретарь), губернскій тюремный инспекторъ и **К. А. Роговскій**.

Смотритель пріюта—**И. В. Терновскій**. Учителя: (они-же и воспитатели) **И. В. Морозовъ**, **П. М. Вахромеевъ** и **И. И. Поляковъ**, онъ-же завѣд. сельскимъ хозяйствомъ.

Законоучитель и настоятель пріютской церкви—**о. Селезневъ**.

Письмоводитель—**А. Я. Исаевъ**.

## Московское саратовское отдѣленіе московскихъ дѣтскихъ пріютовъ.

(Свѣдѣній не дано).

### Учебно-заработный домъ.

(Женское отд.—уголъ Полицейской и Часовен., с. домъ).

Въ вѣдѣніи Братства св. Креста.

Открытъ 25 марта 1869 г. Наблюденіе за домомъ лежитъ на совѣтѣ, который состоитъ: предс.—**П. С. Миловичевъ**.

Секретарь—**А. Л. Владыкинъ**.

Казначей—**С. С. Вѣнценосцевъ**.

Представитель Думы—**К. В. Всеволожскій**.

Братства св. Кр.—**Б. Г. Рыбинъ**.

Члены: кн. **М. А. Мещерская**, к. **М. М. Голицына**, **О. Н. Высокая**, **А. А. Недошивина**, **О. М. Веселкина**, **С. А. Исѣва**, **М. А. Паули**,



В. К. Александровъ, В. Я. Агафоновъ, П. Г. Бестужевъ, П. Г. Бойчевскій, И. Н. Бѣлусовъ, Л. И. Владыкинъ, А. Г. Моногеновъ, В. Ф. Никитинъ, П. А. Никольскій, М. А. Поповъ, К. А. Роговскій.

Старшая надзирательница — А. Е. Любомирова, помѣщающаяся въ отдѣленіи для дѣвочекъ.

Ея помощница — Е. М. Красноярская.

Учителя школы: зак. Божій — прот. Г. В. Часовниковъ, по наукамъ — Е. С. Лохова и Н. Н. Елпидинская. По швейному мастерству — Е. И. Липаева.

### Мужское отдѣленіе.

(Покровская и Нескучн., с. д.).

Надзиратель — А. А. Златорунскій.

Учит.: зак. Божія — прот. Г. В. Часовниковъ, по наукамъ — Л. А. Фатуева и по швейн. — В. И. Кондратьевъ.

Помощницы надзирателя: Е. А. Куценко и В. В. Терентьева.

Дѣти обучаются сапожному и переплетному мастерствамъ, шитью бѣлья, разнаго платья, вязанью чулокъ, кружевъ и т. д. Дѣтотъ — огородныя работы на своей дачѣ.

Цѣль заработнаго дома — призоръ сиротъ.

Членскіе взносы — отъ 3 руб.



### Саратовское Окружное правленіе Императорскаго Россійскаго Общества спасанія на водахъ, состоящ. подъ Августѣйшимъ покровительствомъ Государыни Императрицы Маріи Феодоровны.

11-го апрѣля 1898 г. исполнилось 25 лѣтъ со времени учрежденія саратов. окружн. правленія. За все это время существованія число людей, спасенныхъ отъ вѣрной гибели, выражается въ цифрѣ 750, а число людей, которымъ была оказана помощь въ видѣ теплаго пріюта на зимнихъ станціяхъ 8140. Съ каждымъ почти годомъ это въ высшей степени гуманное учрежденіе расширяетъ свою дѣятельность, такъ что въ настоящее время, кромѣ Саратова, имѣются спасательныя станціи въ Вольскѣ, Камышинѣ, Дубовкѣ, Царицынѣ и т. д. Кромѣ спасательныхъ станцій, учреждено немало наблюдательныхъ пунктовъ, а именно: вахта надъ портомъ „Посѣтъ“, пристани пароходныхъ О-въ „Кавказъ и Меркурій“, „Са-

молеть“, „по Волгѣ“, четыре пристани Ряз.-Уральск. дор. въ Саратовѣ, въ Улешахъ, Увекѣ, сл. Покровской, Восточнымъ О-во транспортированія кладей былъ предоставленъ въ распоряженіе Окружи. Правленія пароходъ *Переправа*“, крейсировавшій ежедневно между саратовскимъ берегомъ, Улешами, Увекомъ и сл. Покровской. Всѣ спасательные пункты соединены между собою телефономъ.

Кромѣ этой дѣятельности, по мысли предсѣдательницы окружнаго правленія кн. М. А. Мещерской, съ 1899 г. на саратовскомъ берегу устроены бесплатныя купальни для дѣтей бѣдныхъ классовъ населенія, имѣющихъ, безъ сомнѣнія, громадное значеніе для ихъ посѣтителей и вообще въ смыслѣ предупрежденія несчастныхъ случаевъ, что и видно изъ существованія такихъ купаленъ въ Вольскѣ.

Инициаторъ и почетный членъ О-ва спасанія на водахъ — бывший саратов. губернаторъ д. т. с. М. Н. Галкинъ-Враскій.

Правленіе: предсѣдательница княгиня М. А. Мещерская.

Товарищъ предсѣд. кн. Л. Л. Голицынъ.

Члены: М. К. Рейнвальдъ (казнач.), Г. Г. Дыбовъ, Р. А. Шишмаревъ, П. В. Кругликовъ, А. Н. Сахаровъ, С. М. Моласъ, П. П. Шмидтъ, Н. А. Виноградовъ.

Секретарь — В. Г. Ледневъ.

Членскій взносъ 5 р.

## Саратовское Отдѣленіе Попечительства о слѣпыхъ.

(Московск. и М.-Сергіевская ул., с. д.).

Открыто въ 1892 г. Состоить подъ Августѣйшимъ покровительствомъ Ея Императорскаго Величества Государыни Императрицы Маріи Теодоровны.

Уполномоченный Попечительства С. М. Моласъ.

Совѣтъ: предсѣдательница — О. М. Веселкина.

Вице-предсѣд. — А. И. Васильева.

Секретарь и казначей — В. А. Коробковъ, члены: Г. А. Поножинъ, Э. А. Бонвечъ, М. Ф. Волковъ, Н. П. Фроловъ, И. А. Медвѣдевъ и И. В. Сартори.

Врачи бесплатные: Э. А. Бонвечъ, М. Ф. Волковъ, П. К. Галлеръ и А. Е. Романовъ.

Училище. Попечительница — О. М. Веселкина.

Преподаватели: Н. И. Гололобова, Н. И. Паскушковъ, онъ-же завѣдуетъ мастерской; приходящими преподавателями бесплатно были: закона Божія—П. А. Никольскій, на фортепьяно—кн. О. С. Крапоткина, игры на скрипкѣ—А. М. Поляковъ и платными—пѣвца И. С. Чумаевскій, гимнастики С. Ф. Остроумовъ и скрипки—Э. Н. Цеделеръ. Корзиночный специальный мастеръ—Ф. Н. Никитинъ.

Въ школѣ три класса и приготовительный.

Саратовское отдѣленіе Понечительства оказываетъ призрѣніе слѣпымъ въ предѣлахъ Саратовской губ., безъ различія сословія.

Въ исключительныхъ случаяхъ Отдѣленіе можетъ оказывать помощь и лицамъ, неимѣющимъ постоянного пребыванія въ его округѣ.

Пріемъ отъ 7 до 11 лѣтъ, при условіи способности къ образованію и обученію. Годовая плата за интерната 300 руб., но она, сообразно средствамъ родителей, можетъ быть уменьшена. Бѣдныя—бесплатно.

### Саратовскій домъ трудолюбія.

(Московская ул. и Михаило-Арханг. пл., св. д., телеф. № 96).

Основанъ въ 1889 г. Состоитъ подъ Высочайшимъ покровительствомъ Государыни Императрицы Александры Феодоровны.

Правленіе: предс.—В. И. Соколовъ.

Тов. предс.—А. Н. Бринарделли.

Члены: Н. Н. Соколова, И. С. Шапиро (казначей), А. Е. Ивонинъ, Г. Г. Ирокудинъ-Горскій, Е. В. Мельницкій, Н. Н. Баклановскій, П. А. Бржостовскій, В. И. Парусиновъ.

Врачъ—д-ръ В. И. Парусиновъ.

Смотритель—В. Г. Соколовъ.

### Дѣтское отдѣленіе.

Смотрительница В. Р. Племянникова, она-же и учительница.

Законоуч.—О. А. Богословскій.

При домѣ мастерскія: столярная, обойная и матрасная, жестяночная, кузнечная, живописная, бѣлошвейная, слесарная, литье plombъ, витье веревокъ, чesка мочалы и т. д.

Въ дѣтскомъ отд.: бѣлошвейная мастерская и издѣліе изъ щепныхъ коробокъ.

Для продажи издѣлій имѣется лавка (корпусъ О-ва купцовъ и мѣщ., Москов. ул.).

Кромѣ мастерскихъ, при Домѣ находятся ночлежный пріютъ, амбулаторія и дешевая столовая, а по праздничнымъ днямъ ведутся религіозно-нравствен. чтенія.

Членскій взносъ—отъ 1 руб.

### Домъ милосердія при ев.-лютеранской церкви.

(Шелковичная ул., д. Эртъ).

Открытъ въ 1898 г.

Предсѣдатель—А. А. Гриммъ.

Члены: пробытъ—Г. А. Томсонъ, Э. И. Борель, г-жи: Ю. Ф. Штафъ, М. А. Шмидтъ, Е. К. Рейнеке. Ю. И. Крафтъ, гг. Ф. П. Шмидтъ, Э. Э. Борель.

Секретарь—Ф. П. Шмидтъ.

Врачи: Э. А. Бонвечъ, Ф. К. Раушенбахъ.

Членскій взносъ 6 рубл.

Содержатся 6 престарѣлыхъ женщинъ и 10 дѣтей.

### Братство Святителя и Чудотворца Николая.

(Домъ Очкина, противъ госуд. банка).

Открыто 9 мая 1898 г. Имѣеть цѣлью доставленіе средствъ дѣтямъ бѣдныхъ жителей г. Саратова къ полученію ремесленного и низше-техническаго образованія и оказаніе помощи ремесленникамъ и техникамъ г. Саратова безъ различія пола, возраста, состоянія и вѣроисповѣданія. Помощь оказывается присканіемъ мѣстъ нуждающимся ремесленникамъ, снабженіемъ одеждою, пищею и т. д. Дѣйствительные члены Братства платятъ взносъ не менѣе 5 р. въ годъ, или единовременно не менѣе 100 р. Членами-сотрудниками считаются тѣ, которые внесли менѣе 5 р. въ годъ.

Правленіе Братства: предсѣдатель—А. О. Немировскій.

Тов. его—Н. Н. Кировъ.

Секретарь И. С. Пушкарный.

Казначей Л. И. Владыкинъ, члены: А. И. Дейбнеръ, Е. Е. Прокудинъ-Горскій, А. П. Честновъ, І. В. Вяземскій, И. Н. Кузнецовъ, І. Ф. Кетать, Н. С. Курицынъ и В. И. Чураковъ.

## Общество призрѣнія бѣдныхъ семействъ во имя св. Алексѣя, челоуѣка Божія.

(Помѣщается на Тулушной ул.).

Открыто въ 1886 г. Правленіе О-ва состоитъ:

Предсѣдательница—княгиня М. А. Мещерская.

Заступ. мѣсто предс.—Н. В. Щегольковъ.

Члены: П. М. Рѣпинъ, И. П. Лебедевъ, А. И. Михайловъ, Д. Е. Карноуховъ, Н. И. Селивановъ, П. И. Давыдовъ (казначей), И. Л. Орловъ, В. Е. Мартыановъ, А. П. Кедровъ (наблюдающій надъ школой въ домѣ О-ва) и Ф. А. Альбэриновъ (дѣлопроизводитель).

Цѣль О-ва заключается въ предоставленіи бѣднымъ бесплатныхъ квартиръ съ отопленіемъ, освѣщеніемъ и водою; по мѣрѣ же увеличенія средствъ и даровой столь, вспомошествованіе одеждою и пр.; изысканіе средствъ на устройство учебнымъ вѣдомствомъ, по ходатайству О-ва, школы для дѣтей бѣдныхъ семействъ; открытіе въ неурожайные годы для бѣднаго населенія столовыхъ съ продажею пищи по дешевой цѣнѣ и т. д. Призрѣваемыхъ (въ 1898 г.) было всего 132. При О-вѣ—докторъ Брюзгинъ.

При Домѣ—школа.

Членскіе взносы—годичный 5 р. и 50 р.—единовременно.

## Общество вспомошествованія учащимъ въ народныхъ школахъ Саратовской губерніи.

Уставъ этого въ высшей степени симпатичнаго О-ва, сравнительно, недавно утверждёнъ высшимъ правительствомъ, но выборъ членовъ правленія и вообще открытія дѣйствій О-во еще не начинало.

## Епархіальное Попечительство о бѣдныхъ духовнаго вѣдомства.

(Канцелярія—въ духовной консисторіи).

Саратовское Епархіальное Попечительство о бѣдныхъ духовнаго званія открыто 17 мая 1829 года. Попечительство состоитъ подъ непосредственнымъ вѣдомствомъ мѣстнаго архіерея, составляетъ оно до шести по-

печителей, смотря по надобности, изъ бѣлаго духовенства, а въ случаѣ нужды и изъ монашествующихъ, соединяющихъ съ благоразуміемъ и опытностію особенное усердіе къ дѣлу челоуѣколюбія и пользующихся общественнымъ довѣріемъ. Первыми членами попечительства были назначены: кафедральный протоіерей Н. **Сюпинъ**, протоіерей Г. **Чернышевскій**, онъ же и казначей Попечительства, протоіерей І. **Рождественскій** и священники: І. **Снѣжниціи** и В. **Полянскій**, секретаремъ попечительства — помощникъ секретаря саратовской духовной консисторіи А. **Бenedиціи**, а для писмоводства — двое канцелярскихъ чиновниковъ той-же консисторіи.

Въ настоящее время членами попечительства состоятъ: первоприсутствующимъ — кафедральный протоіерей І. В. **Ивановскій**, протоіерей саратовской Всѣхъ-Скорбящинской церкви Г. В. **Часовниковъ**, эконоомъ архіерейскаго дома — протоіерей В. М. **Орловъ**, священники церкви г. Саратова: Ильинской — І. Ф. **Златорунскій**, Вознесенско-Горянской — А. В. **Шанскій**, онъ же казначей попечительства, и Духосошественской — М. Н. **Виноградовъ**, онъ же секретарь попечительства.

Цѣль попечительства — призрѣніе священно-церковно-служителей, заштатныхъ, вдовъ и сиротъ духовнаго званія Саратовской епархіи.

(Уставъ общ. призр.).

Къ вѣдѣнію попечительства относятся и дѣла по опекамъ надъ сиротами духовнаго званія епархіальнаго вѣдомства, непринадлежащими къ потомственному дворянству. (Прим. къ ст. 1590, т. XIII. Уст. общ. призр. по прод. 1863 г. и ст. 252 т. X, ч. 1 по прод. 1868 г. собр. узак. 26 іюня 1867 г. № 745).

Къ способамъ призрѣнія принадлежатъ: 1, ежегодныя пособія, назначаемыя попечительствомъ изъ суммъ, состоящихъ въ его распоряженіи (Св. Зак. т. XIII ст. 1560 — 1621); 2, пособія въ случаѣ пожаровъ; 3, принятіе дѣтей-сиротъ духовнаго званія въ епархіальный дѣтскій пріютъ; 4, единовременныя пособія на обзаведеніе орудіями и матеріалами работы тѣмъ вдовамъ и сиротамъ, которыя могутъ пріобрѣтать пропитаніе трудомъ, помощь сиротствующимъ дѣвицамъ при вступленіи въ браки, и на пріобрѣтеніе одежды и обуви.

Первоначальнымъ фондомъ саратовскаго Попечительства послужили 3611 р. 94 к., присланные изъ пензенскаго епархіальнаго попечительства, слѣдующіе изъ суммъ послѣдняго по числу церквей, бывшихъ въ вѣдомствѣ пензенской, а нынѣ Саратовской епархіи. Затѣмъ суммы попечительства составлялись и составляются: 1, изъ добровольныхъ и благотворительныхъ приношеній; 2, кружечныхъ сборовъ; 3, половиной части братскихъ доходовъ отъ праздныхъ священно-церковно-служительскихъ мѣстъ и 4, штрафныхъ денегъ, взыскиваемыхъ по духовному вѣдомству.

**Саратовское Общество пособія бѣднымъ.**

(Соляная, ниже Сергѣевской, д. № 7, свой).

Открыто въ 1898 году.

Общество имѣеть цѣлью доставленіе средствъ къ улучшенію матеріальнаго и нравственнаго состоянія бѣдныхъ г. Саратова безъ различія пола, возраста, званія, состоянія и вѣроисповѣданія.

Помощь Общество можетъ выражаться:

а) снабженіемъ одеждой, пищей и пріютомъ неимущихъ, если они не могутъ приобрѣтать ихъ собственными трудами, равно выдачею имъ, въ крайнихъ случаяхъ, денежныхъ пособій;

б) содѣйствіемъ къ пріисканію нуждающимся занятій или службы, къ приобрѣтенію ими для работъ матеріаловъ и инструментовъ и къ выгодному сбыту издѣлій бѣдныхъ тружениковъ;

в) снабженіемъ бѣдныхъ больныхъ медицинскими пособіями, подѣ наблюденіемъ врача на дому, а также помѣщеніемъ такихъ больныхъ, на счетъ общества, въ больницы и содѣйствіемъ къ погребенію умершихъ;

г) опредѣленіемъ престарѣлыхъ и немощныхъ въ богадѣльни, дома призрѣнія и т. п., а малолѣтнихъ—въ сиротскіе дома, пріюты, убѣжища, ремесленныя и учебныя заведенія;

д) облегченіемъ и доставленіемъ способовъ для призрѣнія и воспитанія сиротъ и дѣтей неимущихъ или неизвѣстныхъ родителей;

е) распространеніемъ въ народѣ книгъ нравственнаго содержанія, — и

ж) доставленіемъ неимущимъ средствъ возвратиться на родину.

Для выполненія вышесказаннаго Обществу, по мѣрѣ развитія его средствъ, предоставляется право открывать общественныя столовыя, чайныя, дешевыя квартиры, ночлежныя дома, убѣжища, пріюты, общежитія, дома трудолюбія, больницы, амбулаторіи и т. п. заведенія, но не иначе, какъ съ особаго каждый разъ разрѣшенія подлежащей власти и съ точнымъ соблюденіемъ всѣхъ дѣйствующихъ по данному предмету узаконеній и распоряженій правительства, а равно и съ соблюденіемъ въ каждомъ отдѣльномъ случаѣ утверждаемыхъ общимъ собраніемъ Общества правилъ и инструкцій. Кромѣ того, устройство народныхъ читаленъ, библиотекъ и кабинетовъ для чтенія обуславливается точнымъ и неуклоннымъ примѣненіемъ правилъ, изложенныхъ въ примѣчаніи къ ст. 175 уст. о ценз. и печ. изд. 1890 г. и съ соблюденіемъ утвержденныхъ минист. вѣдѣль 15 мая 1890 г. правилъ о бесплатн. народныхъ читальняхъ и о порядкѣ надзора за ними.

Дѣйствительными членами Общества состоятъ лица, уплачивающія ежегодно въ кассу Общества взносъ въ размѣрѣ, опредѣленномъ общимъ собраніемъ, но не менѣе 3 руб., или внесшія одновременно не менѣе 60—

80 руб. Независимо отъ уплаты денежныхъ взносовъ, званіе дѣйствительнаго члена можетъ быть присвоено, по постановленію общаго собранія членовъ, согласно представленію о томъ правленія, лицамъ, безвозмездно своимъ трудомъ содѣйствующимъ дѣли Общества, напр. медикамъ, принявшимъ на себя обязательство бесплатнаго пользованія бѣдныхъ больныхъ, учителямъ, безвозмездно обучающимъ дѣтей, находящихся на попеченіи Общества, лицамъ, изъявившимъ желаніе взять на содержаніе или на воспитаніе кого-либо изъ бѣдныхъ, покровительствуемыхъ Обществомъ, принявшихъ на себя трудъ по разслѣдованію дѣйствительнаго положенія нуждающихся и ищущихъ помощи лицъ и т. д.

Членами-соревнователями (или сотрудниками) состоятъ какъ лица, вносящія ежегодно меньше 3 руб., но не менѣе 1 р., такъ и лица, помогающія дѣйствительнымъ членамъ въ принятыхъ ими на себя обязанностяхъ по Обществу. Члены-соревнователи (или сотрудники) приглашаются почетными и дѣйствительными членами и утверждаются въ своемъ званіи правленіемъ Общества, согласно установленнымъ общимъ собраніемъ правиламъ.

## Правленіе Общества.

(Соляная ул., ниже Большой Сергіевск., домъ О-ва, бывш. Яковлева, № 7).

Предсѣдатель — его сіятельство графъ Анатолій Дмитріевичъ **Нессельроде**, уголъ Московской и Пріютской, собственный домъ.

Товарищъ предсѣдателя — штабсъ-капитанъ Николай Николаевичъ **Янишевскій**, уголъ Полицейской и Царицынской, соб. домъ.

Казначей — секретарь уѣздной земской управы Михаилъ Дмитріевичъ **Кувшиновъ**, уголъ Пріютской и Царицынской, домъ графа Нессельроде.

Секретарь — жена члена городской управы Марія Ивановна **Милашевская**, Вознесенская ул., за Большой Горной, свой домъ.

Члены правленія: 1) Николай Георгіевичъ **о. Лебедевъ**, священникъ

Старо-Покровской церкви, домъ Покровской церкви.

2) Левъ Тарасовичъ **Мизянинъ**, діаконовъ Никольской церкви, домъ Никольской церкви.

Владиміръ Николаевичъ **Терликовъ**, податный инспекторъ, — уголъ Анчиковской и Провіантской, домъ Норденъ, кв. № 1.

Александръ Эмануиловичъ **Мысовскій**, военный врачъ.

Петръ Николаевичъ **Соколовъ**, городской врачъ, уголъ Б. - Горной и Симбирской.

Василій Михайловичъ **Стульниковъ**, плотничій подрядчикъ, уголъ Старо-Острожной и Кокуевского переул., свой домъ.



Софья Николаевна **Булганова**, жена дѣйствительнаго статск. совѣтника, Московская ул., домъ Парусинова.

Илья Афанасьевичъ **Медвѣдевъ**, купецъ, колокольный заводъ, уголь Вознесенской и Кирпичной.

## Попечительства.

### 1-е участковое попечительство.

Границы его района: по Вольской, по Старо-Острожной, по Никольской, по Александровской улицамъ и граница города.

Члены совѣта:

Предсѣдательница — Надежда Васильевна **Янишевская**, уголь Полицейской и Царицынской, собственный домъ.

Петръ Александровичъ **Коровинъ**.

Петръ Васильевичъ **Кожевниковъ**.

Иванъ Ивановичъ **Чернышевъ**.

Василій Ивановичъ **Назаревъ**.

Раиса Львовна **Лебедева**.

Михаилъ Степановичъ **Захаровъ**.

Иванъ Клементьевичъ **Захаровъ**.

Николай Григорьевичъ **Левашевъ**.

Елена Григорьевна **Архангельская**.

Анна Алексѣевна **Тихообразова**.

Александра Степановна **Попова**.

Ольга Петровна **Курицына**, казначей совѣта.

Екатерина Константиновна **Скворцова**, Московская, между Александровской и Вольской, собственный

Анна Андрияновна **Палимпсестова**

**Романова** Анна Михайловна, жена врача.

**Флеровская** Евдокія Григорьевна.

### 2-е участковое попечительство.

Границы его района: берегъ Волги, Глѣбучевъ оврагъ, Б.-Сергиевская улица и граница города.

Анна Васильевна **Чирихина**, предсѣдательница совѣта, — Московская улица, собственный домъ.

Члены совѣта:

Андрей Карповичъ **Фортинскій**.

Дмитрій Яковлевичъ **Степановъ**.

Станислава Ивановна **Кувшинова**.

Василій Алексѣевичъ **Кокушкинъ**.

Василій Александровичъ **Юдинъ**.

Степанида Ивановна **Власова**.

Капитолина Ефимовна **Лаптева**.

**Бубнова** Раиса Петровна.

**Скворцова** Анна Александровна.

**Аносовъ** Исай Федоровичъ.

**3-е участковое попечительство.**

Границы его района: по Камышинской, Константиновской, Вольской улицамъ, по Вольскому переулку и Бѣлоглинскому оврагу.

Члены совѣта:

Александра Николаевна **Алфимова**,  
казначей совѣта, уголъ Константиновской и Ильинской, свой домъ.

Марья Сергѣевна **Козлова**.

Антонъ Андриановичъ **Протокли-  
товъ**.

Елизавета Николаевна **Марушев-  
ская**.

Анна Иосифовна **Гольдсמידъ**,

Надежда Андреевна **Дугина**.

Николай Анфиногеновичъ **Лапу-  
хинъ**.

Анна Павловна **Лапухина**.

Лидія Ивановна **Молчанова**.

Раиса Аполлоновна **Леопольдова**.

Софья Алексѣевна **Семенова**.

Вѣра Гавриловна **Косолапова**.

**4-а участковое попечительство.**

Границы его района: по Вольскому переулку, по улицамъ: Вольской, Константиновской, берегъ Волки и Бѣлоглинскій оврагъ.

Члены совѣта:

Предсѣдатель — Иванъ Васильевичъ **Малининъ**, прис. пов., Константиновская ул., между Александровской и Вольской, свой домъ.

Ольга Ивановна **Малинина**, жена прис. пов.

Софья Петровна **Семенова**.

Ольга Владиміровна **Карпова**.

Максимиліанъ Александровичъ **Кар-  
повъ**.

Серафима Ивановна **Егорова**.

Татьяна Осиповна **Егорова**.

Елизавета Ивановна **Эттингеръ**.

Владиміръ Александровичъ **Соно-  
ловъ**.

Марья Васильевна **Соколова**

Клавдія Алексѣевна **Воробьева**.

Гавріиль Сергѣевичъ **Воробьевъ**.

Елизавета Михайловна **Тимофьева**.

Александра Алекс. **Сахарова**.

**5-е участковое попечительство.**

Границы его района: по Вольской и Никольской, по Константиновской и Старо-острожной улицамъ.

Члены совѣта:

Предсѣдатель — Николай Михайловичъ **Торопцовъ**, Нѣмецкая улица, аптекарскій магазинъ.

Раиса Григорьевна **Торопцова**.

Ольга Ивановна **Зорина**.

Александра Егоровна **Зыбина**.

Анфиса Ивановна **Захарова**.

Каролина Михайловна **Цывинская**.  
 Александра Ивановна **Нижитина**.  
 Петръ Митрофановичъ **Зыбинъ**.  
 Вѣра Петровна **Малышева**.  
 Александръ Михайловичъ **Москвинъ**.  
 Иванъ Ивановичъ **Лысенко**.  
 Николай Гавриловичъ **Гавриловъ**.

Надежда Петровна **Веригина**.  
 Константинъ Юрьевичъ **Юрьевъ**.  
 Дмитрій Васильевичъ **Болдыревъ**.  
 Андрей Николаевичъ **Ивановъ**.  
 Анастасья Семеновна **Янишевская**.  
 Александръ Николаевичъ **Янишевскій**.

### 6-е участковое попечительство

Границы его района: по Камышинской улицѣ, Бѣлоглинскому оврагу, берегу Волги до Краснаго Креста и по Кладбищенскому оврагу.

Члены совѣта:

Предсѣдатель -- Федоръ Аароновичъ **Березовъ**, Крапивная, между Ильинской и Камышинской, свой д., № 47.

Евдокія Осиповна **Березова**.  
 Галина Ивановна **Чумаевская**.  
 Маріанила Дмитріевна **Петрова**.  
 Марія Михайловна **Добровольская**.

### 7-е участковое попечительство.

Границы его района: по улицамъ Большой Сергіевской, Полицейской и Глѣбучеву оврагу.

Члены совѣта:

Предсѣдатель -- Ал. А. **Масленниковъ**, Тулупная и Б.-Серг., с. д.

Василій Архиповичъ **Юдинъ**, секретарь совѣта, Часовенная ул. между Малой Сергіевской и Сѣверной.

Мина Ивановна **Загорская**.

Елизавета Александровна **Насторская**.

Викторъ Эдуардовичъ **Бѣляевскій**.

Дмитрій Алексѣевичъ **Дудкинъ**.

Лидія Николаевна **Хомутова**.

Антонина Ефимовна **Лапшева**.

Василій Семеновичъ **Боголюбовъ**.

Александра Ивановна **Вѣхова**.

### 9-е участковое попечительство.

Границы его района: по улицамъ Большой Сергіевской, Полицейской, Глѣбучеву оврагу и берегу Волги отъ оврага до Полицейской.

Члены совѣта:

Александръ Александровичъ **Себребряновъ** -- предсѣдатель, уголь Приютской и Царицынской, домъ Мамонтовой, кв. № 1.

Евгенія Семеновна **Яковлева**.

Марія Александровна **Кулькова**.

Анна Федоровна **Скворцова**.

Навель Петровичъ **Азоровъ**, казначей попечителн. совѣта, Царицынская

ул., между Большой Сергѣевской и Покровской, д. № 9.

Павель Андреевичъ **Сорокоумовъ**.

Пелагея Терентьевна **Лебедева**.

Василій Матвѣевичъ **Сиворцовъ**.

Василій Исидоровичъ **Кеменевъ**.

Алексѣй Ивановичъ **Ивановъ**.

Александра Тихоновна **Бобылева**.  
Василій Николаевичъ **Бобылевъ**.  
Вѣра Николаевна **Дрягина**, секретарь совѣта.  
Марія Александровна **Рачинская**.  
Раиса Ивановна **Прозорова**.  
Марія Николаевна **Ульянова**.

## 10-е участковое попечительство.

Границы его района: по улицамъ Никольской, Армянской и Полицейской и Глѣбучеву оврагу.

Члены совѣта:

Владиміръ Гавриловичъ **Вучетичъ**, предсѣдатель, Никольская улица, пассажъ.

Евгенія Григорьевна **Покровская**, секретарь совѣта, Театральная площадь, домъ В.-К. банка

Марія Петровна **Добровольская**.

Екатерина Николаевна **Фролова**.

Наталія Александровна **Яблонская**.

Анастасія Ивановна **Гилярова**.  
Екатерина Николаевна **Нечаева**.  
Надежда Николаевна **Шебалина**.  
Степанъ Семеновичъ **Пономаревъ**.  
Сергѣй Петровичъ **Носковъ**.  
Николай Александровичъ **Араповъ**.  
Анастасія Егоровна **Артемьева**.  
Вячеславъ Степановичъ **Манцевичъ**.  
Ольга Константиновна **Генерозова**.

## 11-е участковое попечительство.

Границы его района: по улицамъ Камышинской и Вольской, Константиновской и Московской.

Члены совѣта.

Николай Васильевичъ **Масловскій**,

Ильинская ул., д. Загрекова, № 31.

Александра Ивановна **Лельнова**,

казначей, Царицынская ул., 9-е мужское училище.

Евдокія Степановна **Малишевская**.  
Елизавета Николаевна **Егарина**.  
Вѣра Васильевна **Лазарева - Станицева**.

Лидія Васильевна **Баклановская**.

Агриппина Владиміровна **Соколова**.

## 12-е участковое попечительство.

Границы его района: по улицамъ Астраханской и Камышинской и оврагамъ: Вѣлоглинскому и Кладбищенскому.

Члены совѣта:

Предсѣдатель — Борисъ Федоро-

вичъ **Храпковскій**, Митрофановская площадь, д. Богородскаго.

Николай Евгенъевичъ **Никольскій**.  
 Савелій Егоровичъ **Рѣшетниковъ**.  
 Андрей Семеновичъ **Ростовскій**.  
 Павелъ Ивановичъ **Малининъ**.  
 Василий Федоровичъ **Танаисовъ**.  
 Сергій Александровичъ **Красильниковъ**.  
 Борисъ Николаевичъ **Ситниковъ**.

Николай Михайловичъ **Племянниковъ**.  
 Александръ Федоровичъ **Карповъ**.  
 Ольга Петровна **Щербакова**.  
 Ольга Владиміровна **Васильева**.  
 Марія Ивановна **Лапчиская**, за-  
 вѣдующая кружечнымъ сборомъ.

### 13-е участковое попечительство.

Границы его района по улицамъ: Камышинской, Московской и Вольской и по Глѣбучеву оврагу.

Предсѣдатель — Марія Павловна **Борисова-Морозова**, Московская, № 70

Члены совѣта:

Юлія Францовна **Штафъ**, казначей

совѣта, Московская ул., свой домъ.  
 Амалия Александровна **Витманъ**.  
 Эмилія Августовна **Бѣлянина**.  
**Ровинскій**.  
**Ровинская**.

### 14-е участковое попечительство.

Границы его района: по улицамъ Астраханской, Московской и Камышинской и Бѣлоглинскому оврагу.

Члены совѣта:

Предсѣдатель — Николай Васильевичъ **Малининъ**, уголъ Мирнаго пер. и Михайловской ул., д. Деконской.

Наталія Александровна **Малинина**.

Марія Константиновна **Бржостовская**.

Ольга Васильевна **Бедарева**.  
 Лидія Васильевна **Бедарева**.  
 Михаилъ Максимовичъ **Кузьминскій**.  
 Вячеславъ Евгенъевичъ **Форнолясъ**.  
 Елена Алексѣевна **Струкова**.

### 15-е участковое попечительство.

Границы его района по улицамъ: Никольской, Армянской, Полицейской и берегъ Волги.

Члены совѣта:

**Медвѣдова** Анастасія Тимофеевна, предсѣдательница, — Пріютская ул., между М.-Сергѣевской и Армянской, д. Пшеничнаго.

Барвара Ивановна **Высокова**.

Марія Ивановна **Высокова**.  
 Серафима Степановна **Котова**.  
 Марія Андреевна **Миллеръ**.  
**Чернышевъ**.  
 Ольга Федоровна **Гончарова**.  
 Елизавета Петровна **Бестужева**.

Владиміръ Степановичъ Ясинскій.  
 Ольга Ивановна Яковлева.  
 Марія Александровна Чернышев-  
 ская  
 Прасковья Ивановна Волнова.  
 Яковъ Филипповъ.

Харіета Алексѣевна Никольская.  
 Евдокія Борисовна Смирнова.  
 Раиса Ивановна Смѣльская.  
 Эмма Георгіевна Фаренбурхъ.  
 Евгенія Георгіевна Фаренбурхъ.

### 16-е участковое попечительство.

Границы его района по улицамъ: Александровской и Никольской, по Глѣбучеву оврагу и граница города.

Члены совѣта:

Предсѣдатель — Павелъ Васильевичъ Воронинъ, Киричная ул., между Мясницкой и Никольской, свой домъ, № 136.

Казначей — Иванъ Александровичъ Колесниковъ, Никольская, между Б.-Горной и Глѣбучевымъ оврагомъ, свой домъ.

Григорій Ивановичъ Колесниковъ.  
 Яковъ Степановичъ Малышевъ  
 Надежда Андреевна Иловайская.  
 Степанъ Яковлевичъ Славинъ.  
 Секретарь — Марія Михайловна Славина.  
 Лидія Николаевна Ситникова.

### 18-е участковое попечительство.

Границы его района по улицамъ: Московской, Астраханской и Бѣлоглинской, по Бѣлоглинскому оврагу и граница города.

Члены совѣта:

Николай Ивановичъ Тиховъ — предсѣдатель, уголь Царевской и Михайловской, домъ Степанова.

Александра Васильевна Исупова.

Софья Александровна Громова.

Иванъ Александровичъ Фонъ-Лейхнеръ.

Марія Алексѣевна Сиротина.

Евгения Николаевна Маркова.

Вѣра Алексѣевна Глушкова.

Николай Ивановичъ Глинчиковъ.

Никита Павловичъ Рудневъ.

Иванъ Платоновичъ Коноваловъ, казначей совѣта.

Николай Семеновичъ Кузьминъ.

Марія Николаевна Руднева.

Александръ Яковлевичъ Воронковъ.

Вѣра Платоновна Кузьмина.

Федоръ Васильевичъ Протасовъ.

Дмитрій Никифоровичъ Кожевниковъ.

Василій Никифоровичъ Кожевниковъ.

Александръ Львовичъ Морозовъ.

**19-е участковое попечительство.**

Границы его района: по границѣ города, линіи желѣзной дороги, оврагу кладбищенскому и берегу Волги.

Члены совѣта:

**Дроздовъ** Михаилъ Яковлевичъ,  
Іоанно-предтеченская церковь.

**Дмитрій** Ефремовичъ **Карноуховъ**.

**Наталія** Алексѣевна **Карноухова**.

**Николай** Николаевичъ **Перовъ**,  
старшій.

**Николай** Николаевичъ **Перовъ**,  
младшій.

**Петръ** Яковлевичъ **Зотовъ**, казначей совѣта.

**Татьяна** Яковлевна **Васильева**.

**Ольга** Гавриловна **Миролубова**.

**Александръ** Иродіоновичъ **Траецкій**.

Секретарь — **Александръ** Алексѣевичъ **Александровскій**.

**Иванъ** Ивановичъ **Балашовъ**.

**20-е участковое попечительство.**

Члены совѣта:

Предсѣдатель — **Софья** Павловна **Шиловецва**, уголъ Мало-Астраханской и Желѣзнодорожной, свой домъ.

**Маргарита** Карловна **Мейке**.

**Альбертъ** Іосифовичъ **Шиллеръ**.

**Александръ** Ивановичъ **Сѣкиринъ**.

**Клара** Андреевна **Мейке**.

**21-е участковое попечительство.**

Границы его района по улицамъ Московской, Камышинской, Кириичной и граица города.

Члены совѣта:

Предсѣдатель — **Викторъ** Степановичъ **Щербаковъ**, Камышинская ул., близъ Московской, домъ Матвѣева, № 129.

**Ольга** Петровна **Щербанова**.

**Николай** Васильевичъ **Исуповъ**.

Казначей — **Варвара** Андреевна **Вальницкая**.

**Лидія** Александровна **Орлова**.

**Александра** Евстигиѣевна **Сокольская**.

**Васили** Степановичъ **Сергіевскій**.

**Александръ** Дмитріевичъ **Филипповъ**.

**Елисавета** Васильевна **Миронова**.

**Михаилъ** Михайловичъ **Мышкинъ**.

**Андрей** Ивановичъ **Масютинъ**.

### 2 $\frac{2}{3}$ -е участковое попечительство.

Границы его района: по улицамъ Полицейской и Большой Сергѣевской, Глѣбучеву оврагу и склону Соколовой горы.

Члены совѣта:

Предсѣдатель—Владиміръ Семеновичъ **Нишкинъ**, врачъ, уголъ Вольской и Царицынской, домъ Федоровой.

Товарищъ предсѣдателя — священникъ Духосошестввенской церкви протоіерей Алексѣй Ивановичъ **Архангельскій**.

Казначей — діаконъ Духосошестввенской церкви Александръ Ивановичъ **Тиховъ**.

Секретарь—Дмитрій Христофоровичъ **Соболевъ**, Соляная ул., ниже Большой Сергѣевской, домъ О-ва (бывшій Яковлева), № 4.

Учительница 6-го женскаго учил. Афанасья Георгіевна **Счастливцева**.

Учительница 6-го женскаго учил. Екатерина Терентьевна **Стражева**.

Учительница 6-го женскаго учил. Клавдія Николаевна **Любомирова**.

Учительница 6-го женскаго учил. Маріа Ивановна **Казарина**.

Елизавета Ивановна **Чапова**.

Михаилъ Андреевичъ **Юновидовъ**.

Николай Ильичъ **Ростовцевъ**.

Вѣра Яковлевна **Карташева**.

Анна Сергѣевна **Вигандтъ**.

Иванъ Степановичъ **Пономаревъ**.

Иванъ Ивановичъ **Шмелевъ**.

Матвѣй Ивановичъ **Ивановъ**.

Василій Алексѣевичъ **Григорьевъ**.

Андрей Васильевичъ **Дьячковъ**.

Николай Алексѣевичъ **Крестелевъ**.

Василій Ѳедоровичъ **Федоровъ**.

Александръ Борисовичъ **Дворянинъ**.

Михаилъ Дмитріевичъ **Синицынъ**.

Елизавета Федоровна **Вигандтъ**

### 24-е участковое попечительство.

Границы его района: по улицамъ Никольской и Полицейской, Глѣбучеву оврагу и склону Соколовой горы.

Члены совѣта:

Предсѣдатель—священникъ Духосошестввенской церкви Михаилъ Николаевичъ **Виноградовъ**, домъ Духосошестввенской церкви.

Василій Николаевичъ **Мансимовъ**.

Леонтій Петровичъ **Крековъ**.

Анастасья Егоровна **Артемьева**.

Игнатій Егоровичъ **Печагинъ**.

Иванъ Федоровичъ **Чернышевъ**, казначей совѣта, подрядчикъ.

Дмитрій Евдокимовичъ **Ивановъ**.

Иванъ Степановичъ **Карезовъ**.

### Еврейское попечительство.

Члены совѣта:

Предсѣдательница Анна Андреевна **Кальмановичъ**, Аничковская ул.,

между Александровской и Вольской, свой домъ.



**Г. Л. Левковичъ.**

Анна Иосифовна **Перельманъ.**

Софья Петровна **Рейхштадтъ.**

Дара Григорьевна **Занбергъ.**

Абрамъ Леопольевичъ **Левъ.**

Леонидъ Константиновичъ **Шульманъ.**

Исаакъ Осиповичъ **Каганъ.**

Ефраимъ Гершковичъ **Балоневскій.**

Марія Яковлевна **Левъ.**

Амалия Абрамовна **Хазанъ.**

Зинаида Германовна **Брускина.**

Елена Григорьевна **Клейнбергъ.**

Розалія Михайловна **Перельманъ.**

Елизавета Матвѣевна **Баланевская.**

Матильда Борисовна **Щаринская.**

Марія Ильинишна **Розенталь.**

### Общество бѣдныхъ имѣеть слѣдующія учрежденія.

**При первомъ попечительствѣ:** пріютъ „Ясли“ (Соколова и Симбирская) для дѣтей на время дневныхъ работъ ихъ родителей.

Пріютъ для 30 дѣтей.

Безплатная столовая на 50 человѣкъ.

Завѣдующая **Н. В. Янишевская.**

**При второмъ попечительствѣ:** Вдовій домъ (М.-Горная и Красная, д. Серпуховой).

Безплатная столовая.

Завѣдуетъ **А. В. Чирихина.**

**При 3 и 4 попечительствахъ:** пріютъ для престарѣлыхъ женщинъ на 10 человѣкъ (Полезн. пер. и Новоуз. ул.).

Безплатная столовая.

„Ясли“.

Завѣдуетъ **О. И. Малинина.**

**13 попечительство:** Убѣжище для престарѣлыхъ обоого пола на 10 члов. (часовен., д. Москвичева), содержится на средства Борисова-Морозова.

Кромѣ этого, открыты Обществомъ общежитіе ремесленницъ въ д. гр. Нессельроде съ цѣлью дать заработокъ неимущимъ дѣвушкамъ, знающимъ ремесло, а также подучать дѣтей модно-шивейному ремеслу. О-во также ходатайствуетъ объ открытіи Вдовьяго дома въ помѣщеніи О-ва.

### Приходское благотворительное общество при римско-католической церкви.

(Нѣмецк. ул., церковн. домъ).

Общ. открыло свою дѣятельность 19 января 1893 г.

Составъ правленія:

предсѣд. — каедральн. мансіонеръ графъ Георгій Осиповичъ **Шембекъ.**

Товарищъ предсѣдателя — докторъ **А. М. Будкевичъ.**

Членъ-секретарь — **С. Г. Рашковскій.**

Членъ-казначей—О. С. Бржезинскій

Члены: А. В. Узембло.

- ” Ксендзъ О. Бемъ.
- ” Инженеръ Г. Цывинскій.
- ” Докторъ И. К. Ласскій.
- ” Н. П. Штерцеръ.
- ” Каноникъ Г. Крушинскій.
- ” Г. К. Клигеръ

Членскій взносъ: дѣйствительнаго члена 6 руб. въ годъ, члена-соревнователя 3 р. въ годъ.

Цѣль О-ва—оказывать помощь бѣднѣйшимъ прихожанамъ римско-католической церкви. Для выполненія этой задачи провѣряется имущественное положеніе просителей и затѣмъ уже, смотря по степени нужды, выдается то или другое пособіе.

Кромѣ пособія прихожанамъ на мѣстѣ, О-во открыло богодѣльню на свои средства и частныя пожертванія, медицинскую помощь, въ которой оказываютъ врачи: Будкевичъ, Ласскій и Узембло, а члены правленія Забѣлло снабжаютъ больныхъ богодѣльни бесплатными лѣкарствами.

О-во выдаетъ также субсидію приходской школѣ впродъ до ея преобразованія.

## Общество взаимной помощи врачей въ С.-Петербургѣ.

### Саратовское отдѣленіе.

Имѣеть цѣлью оказать нравственную поддержку товарищамъ и обезпеченіе вопросовъ врачебнаго быта.

Предсѣдатель—Г. В. Вяземскій.

Казначей—Э. А. Бонвечь.

Члены правленія: Ц. К. Галлеръ, А. Е. Романовъ, В. И. Алмазовъ.

Членскій взносъ 3 рубля.—Засѣданія правленія въ квар. предсѣдателя.

## Общество пособія учащимся въ церковныхъ школахъ г.

### Саратова и его уѣзда.

Открыто 12 сентября 1899 г. Помѣщается въ залѣ Брат. св. Креста.

Правленіе: предсѣдатель И. Г. Розановъ.

Члены: В. А. Софинскій, Н. А. Сырневъ, св. Шанскій и учит. О. В. Себрянова

Годичный взносъ 2 р., пожизненный 50 р

О-во имѣеть цѣлью оказывать помощь неимущимъ дѣтямъ обувью, одеждой и т. д., а также, если дозволяютъ средства, устраивать столовыя.

## Общество вспомо́гствованія нуждающимся литераторамъ.

Открыто въ 1888 г. Канцелярiя въ квартирѣ секретаря О-ва С. И. Кедрова (препод. духовн. семинарiи).

Составъ совѣта: предсѣдатель—Н. П. Фроловъ.

Члены: П. О. Лебедевъ, А. М. Масленниковъ, С. И. Кедровъ и В. А. Скрипицынъ.

Общество имѣетъ цѣлю оказывать помощь мѣстнымъ литераторамъ—сотрудникамъ периодическихъ изданiй и авторамъ отдѣльно изданныхъ сочиненiй—въ случаѣ ихъ болѣзни и т. д. Кромѣ того, совѣтъ собираетъ матеріалы для отдѣльныхъ литературныхъ изданiй, какъ, напр., „Саратовскiй Край“.

Членскiй взносъ 5 р. ежегодный и 100 - пожизненный.

## Саратовское общество вспомо́гствованія недостаточнымъ людямъ, стремящимся къ высшему образованiю.

Открыло свои дѣйствiя 11 октября 1873 года. Распоряженiе дѣлами общества лежитъ на общемъ собранiи членовъ и на совѣтѣ общества, какъ его исполнительномъ органѣ, избираемомъ ежегодно въ числѣ пяти человекъ.

Въ настоящее время совѣтъ состоитъ изъ предсѣдателя — А. А. Тарнарскаго, м. Кострижная, д. № 22.

Казначей и секретаря — Е. И. Флеровскаго, Армянская ул., д. Ювельева, И. В. Малинина, Константиновская ул., свой домъ, и А. Н. Фролова, Армянская ул., д. Ховриной.

Всякаго рода заявленiя, пожертвованiя и членскiе взносы принимаются всѣми членами совѣта.

Размѣръ членскаго взноса 5 рублей въ годъ или сто рублей пожизненно.

Почетнымъ членомъ состоитъ саратовскiй губернаторъ по уставу и по избранiю общихъ собранiй Н. П. Щепкинъ съ 1876 года, Ю. М. Мосоловъ, Н. Н. Мясоѣдовъ съ 1884 г., Н. П. Ковачевъ съ 1896 г., Н. А. Бундасъ и К. К. Горенбургъ съ 1897 г.

Цѣль общества—доставлять средства недостаточнымъ жителямъ или уроженцамъ Саратовской губ. для полученiя высшаго образованiя, съ возвратомъ пособiя возможности, каковая возможность гарантируется нравственнымъ чувствомъ стипендиатовъ.

За время существованiя общества пособiя выданы 474 лицамъ въ размѣрѣ отъ 20 до 530 рублей—всего на сумму 89926 рублей. Изъ этой суммы въ возвратъ поступили 20224 рубля. По возврату пособiй саратовское общество стоитъ на первомъ мѣстѣ среди русскихъ обществъ.

## Общество вспомошествованія торгово-промышл. служ. труду.

(Нѣмецкая и Никольск., д. Кузнецова).

Открыто въ 1877 г.

Правленіе: предсѣдатель — Н. Н. Ивановъ.

Старшины: К. Н. Антоновъ, А. И. Вакнеръ, Д. Н. Крючковъ, Г. А. Грибовъ, А. М. Смирновъ, П. В. Роговъ (кассиръ) и В. А. Марковъ (дѣлопроизводитель). При О-вѣ имѣется библіотека и выписываются нѣсколько журналовъ и газетъ.

Врачебную помощь бесплатно оказываютъ врачи: Ф. К. Раушенбахъ, А. И. Порядинъ, П. Н. Соколовъ и Е. К. Кассандровъ. Акушерки: Ф. О. Кормеръ, В. М. Петропавловская и А. В. Сараханова.

## Общество взаимнаго вспоможенія книгопечатниковъ.

(Московск. и Вольск., д. Красулина).

Открыто въ 1892 г.

Правленіе: Н. Н. Юргенсонъ, В. И. Серебряковъ, Ѳ. Л. Орловъ, К. С. Семеновъ, П. В. Ящерицынъ, П. Л. Нестеровъ, А. С. Жаровъ; совѣтъ: Н. Н. Сиротининъ, Э. А. Серебряковъ, В. И. Иваневъ-Герасимовъ, А. Х. Москвитинъ, П. Е. Халтуринъ, И. И. Ивановъ, И. А. Башевъ, М. П. Алаевъ, А. О. Павловъ, М. Н. Вальновъ, А. Д. Савельевъ.

Врачи О-ва: П. Н. Соколовъ, Ю. И. Гальпернъ, Ш. Лясъ, Узембло и Таубманъ; зубной — Берникеръ.

При О-вѣ имѣется библіотека и получаютъ нѣкоторыя періодическія изданія (журналы и газеты). Въ 1899 г. О-во устраивало въ с. Пристапномъ колонію для нѣкоторыхъ изъ своихъ больныхъ членовъ. Кромѣ того, предполагается открыть собственную типографію, на что уже есть спеціальныя пожертвованія.

## Общество попеченія о нуждающихся ученицахъ Маріинской женской гимназіи.

(Зданіе гимназіи).

Правленіе О-ва состоитъ: предсѣдательница — кн. М. А. Мещерская. Тов. предс. — Н. Д. Рейсигъ.

Казначей — П. В. Болотиновъ.

Дѣлопроизводитель — М. А. Соколовъ.

Члены: М. Н. Безобразовъ, Г. Г. Дыбовъ, Н. П. Фроловъ, М. А. Неандръ.

Имѣетъ цѣлю оказывать попеченіе платою за ученье, обувью, одеждою, учебными пособіями, а также выдачею денегъ на лѣкарства бѣднымъ ученицамъ.

Членскіе взносы — отъ 3 руб.

## Общество попеченія о нуждающихсяъ ученицахъ министерск. женск. гимн.

(Зданіе гимназіи).

Кромѣ пособія платою за ученіе, пріобрѣтенія одежды, учебныхъ пособій и т. д., О-во имѣетъ цѣлью помогать какъ матеріально, такъ и содѣйствіемъ въ пріисканіи мѣстъ оканчивающимъ курсъ 8-го класса.

Правленіе состоитъ: предсѣдатель—кн. Л. Л. Голицынъ.

Члены: Э. К. Ульрихъ, Е. К. Скворцова, Е. В. Круберъ (секретарь), А. О. Немировский, П. Г. Бестужевъ и Л. И. Владыкинъ (казначей).

Членскіе взносы — отъ 3 руб.

## Общество пособія учащимся въ городскихъ школахъ.

(Кварт. предсѣд О-ва, В. Д. Вакурова, Соборн. ул., с. д.)

Дѣятельность О-ва сосредоточивается на снабженіи бѣдныхъ учащихся обувью, одеждой, учебными пособиями, платой за ученіе въ средн. учебн. заведеніяхъ, пищею, а также устройство лѣтней колоніи для слабыхъ бѣдныхъ дѣтей.

Правленіе состоитъ: предсѣдатель — В. Д. Вакуровъ.

Члены: Ф. А. Березовъ, О. А. Вакурова, В. А. Коробнова, В. Е. Кирѣва (дѣлопроизвод.), В. В. Масловская, И. Н. Матвѣевъ, И. А. Медвѣдевъ, А. В. Милашевскій, А. П. Николевъ, П. Н. Соколовъ, И. Я. Славинъ (казначей). Заступающій мѣсто предс. — В. А. Коробковъ.

Члены попечительства колоніи: О. А. Вакурова, В. Кирѣва, О. А. Березовъ и А. П. Николевъ (онъ-же и докторъ при колоніи).

## Братство св. первоучителей славян. Кирилла и Ме- фодія.

(При 1-й мужской гимназіи).

Существуетъ 13 лѣтъ. Имѣетъ цѣлью оказывать матеріальную помощь бѣднымъ учащимся этого заведенія—вносомъ платы за правоученіе, одеждою, книгами и т. д.

Совѣтъ Братства состоитъ: предсѣдатель—В. А. Боголюбовъ.

Члены: Б. А. Араповъ, А. Н. Гофманъ, О. М. Достоевскій, И. В. Звѣревъ, Д. П. Кандауровъ, Н. М. Лызловъ, А. П. Ровинскій, Э. С. Рождественскій, прот. Н. В. Свѣтовидовъ.

Членскіе взносы — отъ 3 руб.

## Общество вспомошествованія нуждающ. ученикамъ Александро-Маринскаго реальнаго училища.

(При реальномъ училищѣ).

Открыто 14 декабря 1897 г.

Имѣеть цѣлью оказывать помощь нуждающ. ученикамъ платою за ученіе, учебными пособиями, одеждою, а также, при средствахъ, оказывать возможную помощь оканчивающимъ курсъ при продолженіи образованія въ высшихъ учебныхъ заведеніяхъ.

Правленіе: предсѣдатель—кн. Л. Л. Голицынъ.

Товарищъ предсѣдателя—Д. М. Львовъ.

Казначей—К. К. Горенбургъ.

Секретарь—В. В. Коноваловъ.

Члены: Н. М. Лызловъ, И. В. Малининъ, кн. А. А. Ухтомскій.

Членскіе взносы отъ 3 рубл.

## Общество взаимнаго вспоможенія бывшихъ воспитанниковъ Александровскаго ремесленнаго училища.

Правленіе помѣщается на углу Вольской и Константиновской, д. Тарина.

Предсѣдатель правленія—В. И. Чураковъ.

Заступающ. мѣсто—Г. В. Самойловъ.

Члены правленія: В. В. Романовъ, А. Г. Кузнецовъ и Ш. В. Воронинъ.

Цѣль общества—оказывать помощь окончившимъ курсъ въ училищѣ пріисканіемъ мѣста, или-же, иногда, оказывать и матеріальную поддержку.

Членскій взносъ отъ 3 руб.

## Общество вспоможенія ремесленникамъ.

(Царицынская, д. ремесленной управы, вблизи Театр. пл.).

Имѣеть цѣлью помогать нуждающимся ремесленникамъ и ихъ семьямъ.

Членскій взносъ отъ 1 руб.

Правленіе: предсѣдатель Т. А. Кузьминъ.

Казначей—Д. Ф. Овиновъ.

Секретарь—М. З. Клугманъ.

Бухгалтеръ—В. П. Колонтаевъ.





## Саратовское отдѣленіе Императорскаго Русскаго Техническаго Общества.

(Театральн. площ., д. Вакурова).

### СОВѢТЪ ОТДѢЛЕНІЯ:

Предсѣдатель отдѣленія—инж. п. с. Д. П. Кандауровъ.

Товарищъ предсѣдателя—инж. п. с. М. А. Малишевскій.

Секретарь—инж.-мех. Т. Л. Гедговдъ.

Члены совѣта—предсѣдатели всѣхъ отдѣловъ.

### I-й отдѣлъ.

Химическое производство и металлургія.

(Не открытъ).

### II-й отдѣлъ.

Механическая технологія, механика и машиностроеніе.

Предсѣдатель отдѣла—инж.-тех. Е. М. Алексѣевъ.

Товарищъ предсѣдателя—инж. тех. Д. И. Сундечичъ.

Непремѣнные члены: инж.-мех. А. М. Никитинъ, инж.-мех. Т. Л. Гедговдъ и инж.-техн. И. И. Бенешевичъ.

### III-й отдѣлъ.

Строительное и горное искусства и архитектура.

Предсѣдатель отдѣла—*вакансія*.

Товарищъ предсѣдателя—архит. А. М. Салько.

Непремѣнные члены: инж. п. с. Ѳ. Ѳ. Громовъ, инж. п. с. А. С. Кнушевицкій, граж. инж. С. И. Тихомировъ и меж.-инж. Е. П. Мельницскій.

### IV-й отдѣлъ.

Судостроеніе, морская техника, артиллерія и оружейное производство.

(Не открытъ).

### V-й отдѣлъ.

Свѣтопись и ея примѣненіе.

(Не открытъ).

## VI-й отдѣлъ.

## Электротехника.

Предсѣдатель отдѣла—инж.-мех. А. В. Ремизовъ.

Товарищъ предсѣдателя—электротехн. С. М. Имшенецкій.

Непремѣнные члены: инж.-мех. А. Т. Худенко, электр.-тех. А. П. Рудневъ и электрот. Д. Ф. Горскій.

## VII-й отдѣлъ.

## Воздухоплаваніе.

(Не открытъ)

## VIII-й отдѣлъ.

## Жельзнодорожное дѣло.

Предсѣдатель отдѣла—*вакансія*.

Товарищъ предсѣдателя—инж. п. с. П. А. Бржостовскій.

Непремѣнные члены: инж.-мех. С. Н. Брюхоненно, инж.-тех. В. Д. Захаровъ и инж. п. с. Б. І. Федковичъ.

## IX-й отдѣлъ.

## Постоянная коммисія по техническому образованію.

Предсѣдатель—над. сов. Н. П. Фроловъ.

Товарищи предсѣдателя—инж.-тех. Е. М. Алексьевъ и инж.-мех. Н. С. Курныгинъ

Секретарь—инж.-тех. Л. О. Ендржеевскій.

## Справочное Бюро

по техническимъ вопросамъ съ лабораторіей для испытанія строительныхъ матеріаловъ.

Предсѣдатель Бюро—инж. п. с. М. А. Малишевскій.

Секретарь—инж.-мех. Т. Л. Гедговдъ.

Завѣдующій лабораторіей—инж.-тех. Н. И. Малининъ.

Члены Бюро: Е. М. Алексьевъ, В. В. Бардовскій, Н. Н. Банлановскій, Д. Ф. Горскій, Ф. Ф. Громовъ, П. М. Зыбинъ, Г. Ф. Кетагъ, А. Н. Клементьевъ, Е. В. Мельницкій, В. С. Манцевичъ, А. К. Мыльниковъ, А. М. Никитинъ, А. И. Никольскій, А. П. Рудневъ, Д. И. Сундечичъ и С. И. Тихомировъ.

Казначей отдѣленія—меж.-инж. Е. В. Мельницкій.

Библиотекаръ—инж. п. с. В. С. Манцевичъ.



## О справочномъ Бюро и лабораторіа для испытанія матеріаловъ при Отдѣленіи.

Открыто 15 октября 1897 г.

Саратовское отдѣленіе ИМПЕРАТОРСКАГО Русскаго Техническаго Общества, желая по мѣрѣ своихъ силъ удовлетворить существующей въ Саратовѣ и его ближайшемъ районѣ потребности въ доступныхъ техническихъ совѣтахъ по вопросамъ, возникающимъ при занятіяхъ многочисленными промышленными, строительными и сельскохозяйственными предпріятіями, характеризующими мѣстность, учредило при отдѣленіи **Справочное Бюро** по техническимъ вопросамъ и вошло въ соглашеніе съ правленіемъ Общества Рязанско-Уральской желѣзной дороги о предоставленіи отдѣленію права пользоваться услугами имѣющейся при желѣзной дорогѣ лабораторіи для испытанія строительныхъ матеріаловъ, чтобы, такимъ образомъ, сдѣлать эту лабораторію доступной для публики.

### П Р А В И Л А

#### организациі о дѣятельности Справочнаго Бюро и лабораторіи при Отдѣленіи.

1. При саратовскомъ Отдѣленіи ИМПЕРАТОРСКАГО Русскаго Техническаго Общества учреждается Бюро, имѣющее цѣлью давать обращающимся къ нему частнымъ лицамъ и учрежденіямъ справки о различныхъ матеріалахъ, машинахъ и принадлежностяхъ техническихъ работъ.

2. Справки эти состоятъ въ слѣдующемъ:

а) указаніе мѣстъ производства или продажи разныхъ строительныхъ матеріаловъ, а также, новозможности, и цѣнъ на эти матеріалы;

б) указаніе фабрикъ и заводовъ производящихъ, или фирмъ и конторъ продающихъ машины и принадлежности техническихъ производствъ, новозможности съ опредѣленіемъ цѣнъ на эти предметы;

в) указаніе техническихъ конторъ, фирмъ и отдѣльныхъ лицъ (въ томъ числѣ и членовъ Отдѣленія), могущихъ принять на себя составленіе проектовъ, смѣтъ и записокъ, а также и наблюденіе за производствомъ различныхъ техническихъ работъ или самое ихъ производство;

г) дача заключеній о сравнительной цѣлесообразности избраннаго матеріала, машины или орудія для того назначенія, которое имѣетъ въ виду справляющійся.

*Примечаніе.* Указанія, поименованныя въ пунктахъ а, б, в, не имѣютъ характера ручательства за качество предмета доставленнаго или работы, произведенной указаннымъ лицомъ. Сужденіе о ка-

чествъ матеріала дается особо установленнымъ порядкомъ посредствомъ испытанія въ лабораторіи, а сужденіе о проектахъ или выполненныхъ работахъ Отдѣленіе можетъ принимать на себя или поручать кому-либо изъ своихъ членовъ по особому каждый разъ постановленію совѣта и за плату по соглашенію съ лицомъ, обращающимся въ Бюро за такой услугой.

3. Предсѣдателемъ Бюро состоитъ товарищъ предсѣдателя Отдѣленія, а секретаремъ — секретарь Отдѣленія, оба не по избранію, а по должности.

4. Членами Бюро состоятъ избранные на трехлѣтній срокъ представители каждаго отдѣла, не менѣе чѣмъ по два чловѣка отъ каждаго отдѣла, причемъ выбывшіе по какимъ-либо причинамъ изъ состава Бюро до истеченія этого срока тотчасъ-же замѣщаются вновь избранными въ отдѣлѣ представителями.

5. Заявленія о желаемыхъ справкахъ принимаются по почтѣ, по телеграфу, а также и лично секретаремъ въ назначенные для того по ближайшему указанію предсѣдателя Бюро дни и часы и тотчасъ по полученіи передаются секретаремъ на обсужденіе члену Бюро отъ того отдѣла, къ компетенци коего предметъ справки относится.

6. Получившій запросъ членъ Бюро обязуется къ ближайшему засѣданію Бюро приготовить письменный отзывъ по предмету справки, каковой и обсуждается въ засѣданіи Бюро и, въ случаѣ надобности, исправленный или дополненный, сообщается затѣмъ секретаремъ справляющемуся лицу письменно, за печатью отдѣленія и за подписью предсѣдателя или секретаря Бюро.

*Примѣчаніе.* Если членъ Бюро заявитъ, что, по его мнѣнію, вопросъ долженъ быть подвергнутъ обсужденію въ отдѣлѣ, то внесеніе такового въ отдѣлъ черезъ совѣтъ отдѣленія обязательнъ для Бюро, причемъ совѣтъ окончательно рѣшаетъ необходимость или необходимость разсмотрѣнія запроса въ отдѣлѣ.

7. Засѣданія Бюро назначаются предсѣдателемъ, а въ экстренныхъ случаяхъ и за отсутствіемъ предсѣдателя — секретаремъ безъ особо установленныхъ сроковъ, но съ такимъ непремѣннымъ расчетомъ, чтобы между поступленіемъ запроса и выдачей справки (по пунктамъ *а, б, в, г*) протекло не болѣе недѣльнаго срока.

8. Справки выдаются, вообще, бесплатно; если же для составленія справки Бюро должно понести какіе-либо расходы (почтовые, телеграфные, поѣздка члена и т. п.), то таковыя должны быть возмѣщены справляющимся, при чемъ послѣдній предупреждаетъ о предстоящихъ ему расходахъ.

9. Лица, желающія произвести испытанія строительныхъ матеріаловъ, пріобрѣтенныхъ по указанію Бюро или помимо его, обращаются съ заявленіемъ

нѣмъ о томъ въ Бюро, которое дѣлаетъ заказъ на производство испытанія въ лабораторіи желѣзной дороги или гдѣ найдетъ удобнымъ, взимая за эти испытанія плату по прилагаемой ниже таксѣ. Испытанія въ лабораторіи производятся подъ контролемъ отдѣленія и результаты ихъ сообщаются письменно за печатью отдѣленія и за подписью предсѣдателя или члена совѣта.

*Примѣчаніе.* Техническое Общество не принимаетъ такихъ заказовъ на срокъ, а исполняетъ ихъ лишь по мѣрѣ возможности.

10. За производство испытаній въ лабораторіи отдѣленіемъ взимается плата по слѣдующей таксѣ.

## ТАКСА

за производство анализовъ и испытаній въ лабораторіи Саратовскаго Отдѣленія ИМПЕРАТОРСКАГО Русскаго Техническаго Общества.

I. Химическія изслѣдованія.	Цѣна.		Количество материала.
	руб.	к.	
<b>А) В о д а:</b>			
1. Опредѣленіе механическихъ примѣсей . . . . .	2	—	5 бут.
2. Опредѣленіе твердаго остатка . . . . .	2	—	2 "
3. Опредѣленіе каждой химической группы . . . . .	2	—	2 "
4. Опредѣленіе жесткости . . . . .	2	—	2 "
5. Опредѣленіе органическихъ веществъ . . . . .	1	—	2 "
6. Полный анализъ . . . . .	25	—	5 "
<b>Б) Руды и силикаты:</b>			
1. Качественное опредѣленіе состава . . . . .	3	—	1/2 фун.
2. Количественное опредѣленіе содержанія металла въ рудѣ . . . . .	5	—	1/2 "
3. Полный анализъ . . . . .	20	—	1/2 "
<b>В) Металлы:</b>			
1. Опредѣленіе степени чистоты металла . . . . .	5	—	1/2 "
2. Опредѣленіе углерода . . . . .	5	—	1/2 "
3. Опредѣленіе сѣры . . . . .	3	—	1/2 "
4. Опредѣленіе кремнія . . . . .	3	—	1/2 "
5. Опредѣленіе фосфора . . . . .	3	—	1/2 "
6. Опредѣленіе марганца . . . . .	3	50	1/2 "
7. Полный анализъ . . . . .	20	—	1/2 "

АДРЕСЪ: г. Саратовъ, секретарю Техническаго Общества (управленіе Рязанско-Уральской желѣз. дор., Театральная площадь).

## Г) С п л а в ы:

1. Качественное опредѣленіе металловъ, входящихъ въ составъ сплава . . . . .	5	—	1/2 фун.
2. Количественное опредѣленіе одного изъ металловъ . . . . .	5	—	1/2 "
3. Количественное опредѣленіе всѣхъ металловъ, входящихъ въ составъ сплава . . . . .	20	—	1/2 "

## Д) Горючіе матеріалы:

1. Опредѣленіе количества угля, даваемого деревомъ . . . . .	2	—	5 "
2. Опредѣленіе количества кокса, даваемого каменнымъ углемъ . . . . .	2	—	5 "
3. Опредѣленіе въ топливѣ зола . . . . .	1	—	5 "
4. Опредѣленіе въ топливѣ воды, летучихъ веществъ и зола . . . . .	5	—	5 "
5. Опредѣленіе въ топливѣ сѣры . . . . .	5	—	5 "
6. Опредѣленіе въ топливѣ углерода, водорода, кислорода и зола . . . . .	20	—	5 "
7. Полный анализъ топлива . . . . .	30	—	5 "
8. Испытаніе нефти и нефтяныхъ остатковъ (удѣльный вѣсъ, температура вспышки паровъ и реакіи) . . . . .	5	—	2 бут.

## Е) Освѣтительные матеріалы:

1. Испытаніе достоинства бензина, керосина, пиро-нафта, астралина и др. . . . .	5	—	1 "
---	---	---	-----

## Ж) Смазочные матеріалы:

## а) Минеральныя масла и сало (себонафтъ) и др.:

1. Опредѣленіе температуры вспышки паровъ . . . . .	2	—	1 фун.
2. Опредѣленіе количества смолы . . . . .	2	—	1/2 "
3. Опредѣленіе удѣльнаго вѣса . . . . .	1	—	1 "
4. Опредѣленіе температуры плавленія . . . . .	1	—	1/2 "
5. Опредѣленіе примѣси воды . . . . .	2	—	1 "
6. Опредѣленіе реакціи . . . . .	1	—	1/4 "
7. Полное испытаніе . . . . .	10	—	2 "

## б. Говяжье сало и др.:

1. Испытаніе достоинства говяжьего сала . . . . .	5	—	2 "
---	---	---	-----

## 3) Малярные материалы:

1. Анализъ красокъ, употребляемыхъ въ малярномъ дѣлѣ: сухихъ . . . . .	8	—	1/2 фун.
тертыхъ . . . . .	9	—	1/2 "
2. Испытаніе достоинства скипидара и олифы . . . . .	5	—	1 бут.
3. Испытаніе достоинства сырыхъ растительныхъ маслъ . . . . .	8	—	1 "

## И) Предметы технической промышленности:

1. Испытаніе достоинства кислотъ и солей . . . . .	2	—	1 б. или 1 ф.
2. Асфальтъ и смолы за каждое опредѣленіе . . . . .	2	—	1 фун.
3. Изслѣдованіе удобрильныхъ туковъ и суперфосфатовъ на содержаніе амміака, фосфорной кислоты, азота и др., за каждое опредѣленіе . . . . .	2	—	1 "
4. Полный анализъ веществъ . . . . .	20	—	2 "

## 1) Извести, известняки, цементы, строительные камни, глина, почва и пр:

1. Количественное опредѣленіе каждой составной части . . . . .	2	—	2 "
2. Опредѣленіе въ глинѣ песка . . . . .	3	—	2 "
3. Полный анализъ . . . . .	20	—	2 "

## К) Микроскопическія изслѣдованія:

1. Опредѣленіе рода волоконъ въ тканяхъ (шелкъ, шерсть, ленъ, хлопокъ, джутъ, пенька и пр. . . . .	5	—	
--	---	---	--

## Л) Пищевые продукты:

1. Испытанія и анализы по соглашенію.

## II. Механическія испытанія.

## А) Камни естественные и искусственные:

1. Раздробленіе за каждый образецъ при временномъ сопротивленіи:				
а) ————— до 250 килогр. на 1 квадрат. сант. . . . .	2	—		
б) отъ 250 " 400 " " " " " . . . . .	2	50		
в) " 400 " 600 " " " " " . . . . .	3	—		
г) свыше 600 " " " " . . . . .	4	—		

Примѣчаніе. Образцы для испытаній должны имѣть видъ шараго форму куба — или цилиндра, въ сторону сжатія. За изготовленіе образца въ лабораторіи взимается по 1 р. 50 к.

2. Опредѣленіе насыщенія . . . . .	2	—
3. Испытаніе морозомъ (15—20 замораживаній):		
съ 1 декабря но 1 марта . . . . .	2	—
съ 1 марта по 1 декабря . . . . .	4	—

### Б) Цементы:

1. Разрывъ образцовъ изъ чистаго цемента или смѣси цемента съ пескомъ въ разныхъ пропорціяхъ въ различные сроки со дня затворенія (черезъ 3, 7, 28 дней, 2, 6 мѣсяцевъ и т. д.) за каждый срокъ, считая и приготовленіе 6 образцовъ	4	—
2. Раздробленіе при тѣхъ же условіяхъ и при временномъ сопротивленіи:		
а) ————— до 250 килогр. на 1 квад. сант. . . . .	4	—
б) отъ 250 " 400 " " " " " " . . . . .	4	50
в) " 400 " 600 " " " " " . . . . .	5	—
г) свыше 600 " " " " " " . . . . .	6	—
3. Опредѣленіе количества воды для нормальной густоты раствора . . . . .	2	—
4. Опредѣленіе начала и срока схватыванія иглой Вика . . . . .	2	—
5. Опредѣленіе постоянства объема приборомъ Баушингера . . . . .	3	—
6. Опредѣленіе постоянства объема накаливаніемъ (двѣ плитки) . . . . .	1	—
7. Опредѣленіе удѣльнаго вѣса (2 опредѣленія) . . . . .	3	—
8. Опредѣленіе крупности помола . . . . .	1	—
9. Опредѣленіе вѣса одного метра въ плотномъ и рыхломъ состояніи . . . . .	1	—
10. Опредѣленіе силы сѣвленія извести и др. вяжущихъ веществъ связываніемъ нѣсколькихъ кирпичей . . . . .	2	—
11. Полное испытаніе цемента согласно правилъ Мин. Пут. Сообщ. . . . .	30	—

### В) Испытанія огнеупорныхъ матеріаловъ:

1. Испытаніе кирпича на огнестойкость . . . . .	2	—
2. " глины " " . . . . .	3	—

## Г) Ткани, приводные ремни, брезенты и пр.:

1. Испытаніе на сопротивленіе разрыву . . . . .	2	—
2. Испытаніе на сопротивленіе разрыву съ опредѣленіемъ степени растяжимости . . . . .	3	—

Предсѣдатель справочнаго Бюро *М. Мамниевскій*. Секретарь *Т. Гедговдъ*.  
Завѣдывающій лабораторіей Инженеръ *Н. Мамнинъ*.

Въ Бюро даются справки и сужденія по слѣдующимъ отраслямъ техники:

1) Обработка дерева, 2) обработка металловъ, 3) паровые котлы и машины, 4) сельскохозяйственныя машины, 5) паровые котлы и машины, 6) водяные двигатели, 7) мукомольное дѣло, 8) строительные матеріалы, 9) жилые дома, 10) заводская и фабричная архитектура, 11) церковная архитектура, 12) водоснабженіе городовъ и отдѣльныхъ зданій, 13) отопленіе и вентиляціи, 14) пристани и затоны, 15) электрическіе двигатели, 16) электрическое освѣщеніе, 17) передача электрической силы, 18) мосты, 19) городскія подъѣздыя дороги и 20) гидротехническія сооруженія.

Заявленія о требуемыхъ справкахъ принимаются ежедневно, кромѣ воскресныхъ и праздничныхъ дней, секретаремъ Отдѣленія инженеромъ Тимономъ Леопольдовичемъ Гедговдъ, отъ 12 до 4 часовъ дня лично, и по телефону, въ помѣщеніи Техническаго Общества при управленіи желѣзной дороги (домъ Вакурова, на театральной площади), а также письменно и по телеграфу по слѣдующему адресу: Саратовъ, отдѣленіе Техническаго Общества.

## ИЗВЛЕЧЕНІЕ ИЗЪ ИНСТРУКЦІЙ

Саратовскому Отдѣленію Императорскаго Русскаго Техническаго Общества.

§ 1. Саратовское Отдѣленіе Императорскаго Русскаго Техническаго Общества имѣетъ цѣлю содѣйствовать развитію техники и технической про-

мышленности въ юго-восточномъ краѣ, обращая главное вниманіе на производства уже укоренившіяся или на такія, въ развитіи которыхъ край нуждается.

§ 2. Ближайшія задачи отдѣленія суть:

1. Изслѣдованіе природныхъ богатствъ края и существующихъ производствъ, а также и содѣйствіе развитію тѣхъ производствъ, какія могли бы возникнуть.

2. Изслѣдованіе заводскихъ, кустарныхъ, фабричныхъ, строительныхъ матеріаловъ и издѣлій, или по собственной инициативѣ отдѣленія, или по запросамъ частныхъ лицъ.

3. Теоретическая и практическая разработка техническихъ вопросовъ, средствами для чего служатъ: бесѣды, сообщенія, публичныя лекціи, изданія, выставки, устройство, по мѣрѣ средствъ, технического музея и библиотекъ.

4. Разработка техническихъ вопросовъ городского и земскаго благоустройства, городская и фабричная гигиена.

5. Посредничество между техниками и лицами, нуждающимися въ ихъ услугахъ.

6. Соудѣйствіе къ устройству техническихъ и сельско-хозяйственныхъ школъ и распространенію технического образованія.

7. Соудѣйствіе сбыту малоизвѣстныхъ туземныхъ произведеній.

8. Ходатайство передъ правительствомъ, черезъ совѣтъ Императорскаго Русскаго Техническаго Общества въ С.-Петербургѣ о принятіи мѣръ, могущихъ имѣть вліяніе на развитіе мѣстной технической промышленности.

§ 3. Саратовское отдѣленіе находится въ непосредственныхъ сношеніяхъ съ Императорскимъ Русскимъ Техническимъ Обществомъ въ С.-Петербургѣ, а, въ случаѣ надобности, пользуется комиссіонерами и агентами его какъ въ Россіи, такъ и за границей, которые выполняютъ его заказы и порученія.

§ 4. До тѣхъ поръ, пока число членовъ извѣстной спеціальности не достигнетъ 15-ти, они изъ себя составляютъ постоянныя спеціальныя комиссіи, а затѣмъ, если признается нужнымъ, преобразовываются въ отдѣлы, на основаніи § 3 устава Общества.

§ 5. Отдѣленіе имѣетъ печать съ изображенными въ срединѣ словами: „мѣра, вѣсъ, число“ и надписью кругомъ „Печать Саратовскаго Отдѣленія Императорскаго Русскаго Техническаго Общества“.





## Саратовская ученая архивная комиссія.

(Учреждена 12 декабря 1886 г.).

**Н**ебольшой кружокъ интеллигентныхъ лицъ въ январѣ 1885 г. обратился къ министру народнаго просвѣщенія съ ходатайствомъ объ утвержденіи составленнаго ими устава „Саратовскаго историко-археологическаго Общества“. Ученый комитетъ м-ва народн. просв. отклонилъ ходатайство объ утвержденіи устава, причѣмъ выразилъ опасеніе, какъ-бы предполагаемое Общество, въ виду малочисленности учредителей его (всего 6 человекъ) и предвидящихся поэтому недостатка въ немъ научныхъ и матеріальныхъ средствъ, не оказалось преждевременнымъ, и вмѣсто проектируемаго Общества рекомендовалъ хлопотать лучше объ открытіи въ Саратовѣ ученой архивной комиссіи, тѣмъ болѣе, что директоръ археологическаго института, Н. В. Калачевъ, предполагаетъ уже открыть такую въ Саратовѣ.

Члены-учредители упомянутаго Общества, однако, вошли вторично съ ходатайствомъ въ министерство; тѣмъ временемъ Н. В. Калачевъ, окончательно рѣшивъ открыть въ Саратовѣ архивную комиссію, назначилъ даже и день для этого—20 октября 1885 г., но, не доѣзжая до Саратова, заболѣвъ дорогой и вскорѣ затѣмъ скончался. При дѣятельной затѣмъ поддержкѣ со стороны губернатора А. А. Зубова, настаивавшаго на скорѣйшемъ открытіи архивной комиссіи, послѣдняя, наконецъ, была открыта 12 декабря 1886 г. въ бесплатно уступленномъ ей помѣщеніи—въ зданіи губернскихъ присутственныхъ мѣстъ.

Ко времени открытія архивной комиссіи въ составъ ея вошли 12 членовъ, къ концу перваго отчетнаго года (по 12 декабря 1887 г.) числилось 35 членовъ, а къ 1-му января 1900 года число дѣйствительныхъ членовъ возрасло до 200 человекъ.

Бюджетъ архивной комиссіи въ первый годъ ея существованія выразился въ суммѣ 1650 руб.—субсидія городовъ и земствъ Саратовской губерніи на нужды комиссіи; если же къ этому еще прибавить 300 руб., отпущенныхъ г. министромъ юстиціи на расходы по разработкѣ и описа-

нію судебного архива, то матеріальныя средства архивной комиссіи для перваго раза можно считать вполнѣ удовлетворительными (расходъ въ первый годъ выразился въ суммѣ 699 руб. 46 коп.).

Казалось, что при такомъ взаимодействіи правительства и общества, при нравственной къ тому же поддержкѣ со стороны многихъ высокопоставленныхъ лицъ и высшихъ учреждений, саратовской ученой архивной комиссіи оставалось только расти и плодотворно, какъ другія таковыя же комиссіи, развивать свою дѣятельность. Между тѣмъ, на послѣднемъ общемъ собраніи членовъ архивной комиссіи выяснилось, что, за отсутствіемъ средствъ, она лишена возможности исполнять свое прямое назначеніе — разрабатывать мѣстные архивы и хранить ихъ, къ тому же, не имѣя помѣщенія для храненія и не имѣя средствъ на доставленіе архивныхъ дѣлъ, комис. вынуждена на полное бездѣйствіе въ этомъ отношеніи; за всѣмъ тѣмъ, комиссія серьезно озабочена положеніемъ уже собранныхъ ею за много лѣтъ музеевъ, бібліотеки и архива, которые, находясь въ разныхъ мѣстахъ, временно ей предоставленныхъ, не могутъ быть ни приведены въ должный порядокъ, ни наблюдаемы, какъ бы слѣдовало, для охраненія ихъ, несмотря на свою цѣнность — имущественную и научную.

При комиссіи, какъ выше упомянуто, существуютъ: **бібліотека, историческій архивъ и музей.**

Основаніемъ бібліотеки комиссіи, съ перваго года ея существованія, послужили ученые изданія, относящіяся, главнымъ образомъ, къ отечественной исторіи, археологіи, архивовѣдѣнію и др. отраслямъ наукъ, причѣмъ есть, по рѣдкости своей, очень цѣнныя книги. Это имущество — дареное: ни одной книги комиссіей за деньги не приобретено и кредита на покупку книгъ она не имѣетъ никакого. Пополнясь ежегодно вкладомъ очень цѣнныхъ книгъ и періодическихъ изданій, путемъ пожертвованій и обмѣна своихъ изданій съ разными учрежденіями, къ 1894 г. зарегистрировано въ каталогѣ 2043 №-ра книгъ, стоимость которыхъ исчислена слишкомъ за 2000 рублей.

**Историческій архивъ** созданъ изъ выдѣленныхъ дѣлъ, рукописей и вообще документовъ исторической цѣнности для постоянного храненія ихъ въ архивѣ комиссіи. Всѣхъ связокъ дѣлъ къ 1894 г. находилось въ наличности 2169, отъ одного полулиста до 2000 и болѣе листовъ въ каждой связкѣ; общее же количество листовъ достигало 120.000. Въ числѣ дѣлъ есть такъ называемыя „секретныя“, какъ, напр., о ссылкѣ на житье въ Саратовъ историка Костомарова, о саратовскомъ вице-губернаторѣ Завалицкомъ и др.

**Историческій музей** образовался изъ собранныхъ разныхъ древностей края. Предметы и коллекціи музея включаютъ, во-первыхъ, вещественные памятники періода первобытнаго или, какъ принято называть — „до-исторической археологіи“. Эти памятники, относящіеся къ отдаленнѣйшей эпохи человѣческой жизни, характеризуютъ первобытную культуру человѣчества; сюда относятся издѣлія изъ камня, глины и кости (каменный вѣкъ); затѣмъ различные предметы изъ мѣди съ небольшою примѣсью олова, свинца и цинка (бронзовый вѣкъ). Кромѣ того имются: остатки ископаемыхъ животныхъ, кости исчезнувшихъ животныхъ, отпечатки растеній, рыбъ, окаменѣлости и проч. Изъ предметовъ періода „исторической археологіи“ (когда на помощь памятникамъ вещественнымъ являются памятники писанные) обращаютъ вниманіе издѣлія изъ желѣза, какъ-то: кольчуги, мечи, копья, кресты и проч. Немалый интересъ представляетъ также отдѣлъ и нумизматическій съ коллекціями монетъ русскихъ и иностранныхъ, обнимающихъ періодъ съ конца VII вѣка до нашего времени. X

Всѣхъ предметовъ и коллекцій въ музеѣ находится до 2-хъ тысячъ.

Насколько цѣнны, съ археологической точки зрѣнія, нѣкоторые предметы историческаго музея архивной комиссіи — свидѣтельствуетъ тотъ фактъ, что, будучи вытребованы Императорской археологической комиссіей въ Петербургѣ, они не разъ удостоивались Высочайшаго вниманія какъ въ Бозѣ почившаго Государя Александра III, такъ равно и нынѣ благополучно Царствующаго Императора Николая II.

Ученая Архивная комиссія въ настоящее время состоитъ:

Предсѣдатель — князь Л. Л. Голицынъ.

Вице-предсѣдатель — графъ А. Д. Нессельроде.

Правитель дѣлъ — А. А. Прозоровскій.

Хранитель историческаго архива — В. П. Соколовъ.

Хранитель историческаго музея — П. В. Покровскій.

**Редакціонный отдѣлъ** комиссіи организованъ для разсматриванія рефератовъ и матеріаловъ, имѣющихъ бытъ или сообщенными въ общихъ собраніяхъ членовъ комиссіи, или напечатанными въ „Трудахъ“ комиссіи. Составъ: графъ А. Д. Нессельроде, С. И. Недровъ, П. В. Болотиновъ и И. Я. Славинъ.

Ревизионная комиссія: М. А. Поповъ и А. В. Песковъ.

## Общество естествоиспытателей.

(Москов. ул., д. Лобанова, близь Старого собора).

Открыто въ 1896 г.

Составъ совѣта состоитъ: предсѣдатель — Н. Н. Львовъ.

Секретарь — Б. И. Диксонъ.

Члены: Н. Я. Ивановскій, Г. П. Клингъ, А. М. Поповъ, Н. Н. Кураевъ, А. А. Виноградовъ, Е. И. Флеровскій, Н. Н. Черненко, П. П. Подъяпольскій и Н. И. Разсудовъ.

Членскій взносъ 5 рубл.

Цѣль О-ва заключается въ изученіи Саратовской губ. въ естественно-научномъ отношеніи, для чего, кромѣ словеснаго и письменнаго обмѣна мыслей, О-во можетъ устраивать музеи, бібліотеки и т. д.

Несмотря на свое недавнее существованіе, О-во уже значительно расширило свою дѣятельность. Теперь при немъ имѣется музей, состоящій изъ слѣдующихъ коллекцій: 1) геологической, насчитывающей болѣе 800 экз., 2) ботанической, состоящей изъ двухъ гербаріевъ (500 видовъ), 3) энтомологической коллекціи — общенаучной и прикладной.

Въ первой коллекціи наиболѣе полно подобраны Coleoptera (600 видовъ), во второй же собраны исключительно вредные виды въ сельскохозяйственномъ отношеніи.

### 4) Орнитологической коллекціи.

Весною 1897 года коллекція эта обогатилась новымъ пожертвованіемъ Михаила Алексѣевича Радищева, предложившаго въ даръ обществу свою орнитологическую коллекцію въ трехъ дубовыхъ шкафахъ. Коллекція эта, насчитывающая 108 видовъ птицъ, собранныхъ въ Хвалынскомъ уѣздѣ, помимо большого научнаго знанія, какъ хорошо характеризующая мѣстную орнитологическую фауну, отличается замѣчательной чистотой и художественностью въ работѣ.

Такимъ образомъ вся орнитологическая коллекція Общества въ настоящее время составляетъ болѣе 150 видовъ чучель птицъ и болѣе 200 видовъ яицъ (Балашовскаго и Сердобскаго уѣздовъ).

Кромѣ перечисленныхъ выше коллекцій, Обществомъ получены въ даръ въ февралѣ мѣсяцѣ текущаго года отъ дѣйствительнаго члена с.-петербург-

скаго Общества естествоиспытателей Ивана Константиновича Надфина собранный имъ лѣтомъ 1897 года въ Соловецкой бухтѣ Вѣлаго моря матеріалъ по моллюскамъ, ракообразнымъ, червямъ и иглокоусамъ. Весь матеріалъ этотъ опредѣленъ и въ настоящее время установленъ по банкамъ. Большинство моллюсковъ (49 видовъ) представлены какъ въ спирту или въ формалинѣ, такъ и отдѣльными сухими раковинами.

При Обществѣ—библіотека, имѣющая очень цѣнные изданія отъ различныхъ учреждений: Императорской академіи наукъ, Императорскаго географическаго Общества, королевской энтомологической станціи въ Буда-Пештѣ и т. д.

Въ настоящее время О-во сдѣлало уже два выпуска своихъ „Трудовъ“, въ которыхъ, кромѣ протоколовъ засѣданій, помѣщены отдѣльныя статьи нѣкоторыхъ членовъ, какъ, напр: П. Подъяпольскаго—„Избирательное дѣйствіе гимнемовою кислоты. Исключеніе сладкаго; Н. Я. Иванова—о внутреннихъ пучкахъ у *Melanthus maugot*: приватъ - доцента Зыкова—методы изслѣдованія Protozoa и др. Кромѣ того, прочитано членами О-ва нѣсколько рефератовъ, изъ которыхъ нѣкоторые тѣсно связаны съ сельскимъ хозяйствомъ въ Саратовской губ., какъ, напр., „О борьбѣ съ подсолнечной заразой“ Н. Я. Иванова, П. А. Сафонова — „Объ изученіи мѣлы въ сельскомъ хозяйствѣ, Я. Ѡ Шрейнера — „Яблоневая моль и мѣры борьбы съ нею“.



## Общество сельскаго хозяйства.

(Губернская земская управа).

Саратовское Общество сельскаго хозяйства имѣетъ цѣлью содѣйствовать, по мѣрѣ возможности, развитію всѣхъ отраслей сельскаго хозяйства и промышленности края путемъ сближенія членовъ онаго и взаимнаго общенія ими своихъ наблюденій и опытовъ по сельскому хозяйству.

Въ видахъ распространенія сельскохозяйственныхъ и промышленныхъ улучшеній въ краѣ, Общество, во 1-хъ, заботится объ устройствѣ, по мѣрѣ средствъ и по испрошеніи разрѣшенія въ установленномъ порядкѣ, учебныхъ, опытныхъ или образцовыхъ заведеній, публичныхъ лекцій, сельскохозяйственнаго и промышленнаго музея, объ изданіи своихъ трудовъ, а

равно о распространіи народнаго кредита, открывая сеудо-сберегательныя товарищества въ селеніяхъ и наблюдая постоянно за ихъ усѣшнымъ дѣйствіемъ; во 2-хъ, принимаетъ на себя, по мѣрѣ возможности, посредничество при выпискѣ и покупкѣ сельскохозяйственныхъ орудій, машинъ, сѣмень и т. п., и въ 3-хъ—содѣйствуетъ, посредствомъ постоянныхъ совѣщательныхъ собраній своихъ членовъ, распространію въ краѣ практическихъ свѣдѣній о сельскомъ хозяйствѣ и кустарной промышленности.

Примѣчаніе. Труды Общества могутъ печататься лишь подъ предварительной цензурой и съ соблюденіемъ правилъ, установленныхъ Высочайше утвержденнымъ 6 апрѣля 1865 г. мнѣніемъ государственнаго совѣта.

Кромѣ того, О-во можетъ открывать выставки по всеѣмъ отраслямъ сельскаго хозяйства.

Общество открыло свои дѣйствія въ 1874 г., но затѣмъ въ теченіе нѣсколькихъ лѣтъ оно совершенно не функционировало, и только во время минувшей земской выставки (1899 г.) снова было призвано къ жизни.

Обновленный составъ правленія состоитъ изъ слѣдующихъ лицъ:

Предсѣдатель совѣта—Н. Н. Львовъ.

Члены: Н. П. Корбутовскій (казначей), ветеринарный врачъ и агрономъ Б. Х. Медвѣдевъ (секретарь), А. М. Масленниковъ. А. Д. Юматовъ, М. З. Воронцовъ.



## Братство св. Креста.

(Собствен. зданіе, рядомъ съ Кинов. церковью).

Среди различныхъ просвѣтительныхъ учреждений г. Саратова Братство св. Креста занимаетъ одно изъ видныхъ мѣстъ. Открытое по мысли преосвященнаго саратов. Іоанникія, нынѣ митрополита кіевскаго и галицкаго, учрежденіе это имѣетъ главнымъ своей цѣлью борьбу съ расколомъ и сектантами, а также различныя духовно-просвѣтительныя миссіи. Для выполненія этой высокой своей задачи, Братство устраиваетъ народныя чтенія, собесѣдованія съ старообрядцами какъ въ самомъ городѣ, такъ и особенно по губерніи, гдѣ оно имѣетъ нѣсколько миссіонеровъ; устраиваетъ окружныя противораскольническія бібліотеки (имѣется при зда-

ни Братства), издаетъ брошюры духовно-нравственнаго содержанія, открываетъ книжные склады, учебныя заведенія, какъ, напр., противораскольническая Кирилло-Меодіевская школа (см. отдѣлъ учебн. заведеній) и т. д., и т. д.

Кромѣ просвѣтительной дѣятельности, Братство, какъ высоко христіанское учрежденіе, преслѣдуетъ и цѣли благотворительныя. Къ числу такихъ учрежденій нужно отнести содержимый благотворительнымъ союзомъ Братства Учебно-Заработный домъ, описаніе котораго у насъ сдѣлано выше, въ отдѣлъ благотворительныхъ учрежденій. Братство-же содержитъ бесплатно школу и столовую при Киновійской церкви.

Совѣтъ Братства, находящагося подъ высокими покровительствомъ и руководствомъ преосвященнаго епископа **Іоанна**, состоитъ: предсѣдатель — протоіерей **М. А. Соколѣвъ**.

Товарищи предсѣдателя — протоіерей **Н. В. Свѣтовидовъ** и свящ. **В. М. Тверецкій**.

Члены: прот. **А. И. Архангельскій** (онъ-же казначей), прот. **А. А. Бѣловъ**, **П. А. Бобровъ**, св. **А. С. Виноградовъ**, **А. Д. Моногеновъ**, **П. А. Никольскій**, **К. Г. Рыбинъ**, **А. Я. Лебедевъ** (онъ же дѣлопроизводитель), **В. А. Софинскій** (онъ же бібліотекаръ).

Членскій взносъ 3 руб.



## Саратовскій епархіальный комитетъ православнаго миссіонерскаго о-ва.

(Канцелярія — у дѣлопр. **Л. И. Владыкина**, Констант., противъ Введенск.).

Открытъ въ 1888 г.

Имѣетъ цѣлю расиространеніе просвѣщенія среди инородцевъ Саратовской губ. путемъ открытія новыхъ православныхъ школъ, религиозно-нравственныхъ бесѣдъ и т. д. Саратовскій епархіальный комитетъ состоитъ подъ предсѣдательствомъ преосвященнаго.

Товарищемъ предсѣдателя состоитъ г. вице-губернаторъ **А. А. Высоцкій**.

Члены: протоіереи П. Г. Извъковъ, П. А. Смирновскій, П. А. Бобровъ (библіотекаръ), А. С. Урбановъ (казначей), Л. И. Владыкинъ (дѣлопроизводитель) и К. Г. Рыбинъ.

Членскіе взносы — отъ 3 руб.



### Физико-медицинское общество.

Переимено въ 1873 г. изъ „Весѣды врачей г. Саратова“, основанной въ 1861 г.

Общество, по уставу, имѣетъ цѣлью разработку медико-санитарныхъ вопросовъ саратовскаго края, въ дѣйствительности же занимается вопросами клинической медицины. Кромѣ чтенія и обсужденія рефератовъ своихъ членовъ, въ засѣданіяхъ О-ва, происходящихъ въ зданіи 1-ой мужской гимназіи, нерѣдко происходитъ демонстрированіе интересныхъ больныхъ, какъ, напр., проказныхъ и т. д.

При О-вѣ имѣется бібліотека, постоянно, по мѣрѣ средствъ, пополняемая новыми медицинскими изданіями. Кромѣ того, въ завѣдываніи Физ.-мед. Общества находятся родильный домъ и почивальная при немъ школа.

Правленіе состоитъ:

Предсѣдатель — докт. мед. П. К. Галлеръ.

Товарищъ предсѣдателя А. Е. Романовъ.

Казначей и бібліотекаръ — В. И. Парусиновъ.

Секретари: Н. И. Кондратьевъ и А. Н. Никольскій.

Членскій взносъ 6 руб. въ годъ.

Членовъ — почетн. 11 и 52 дѣйствительныхъ.



### Санитарное общество.

Существуетъ съ 1877 г.

Имѣетъ цѣлью производить изслѣдованіе и изученіе санитарнаго состоянія города и губерніи и въ особенности изслѣдовать причины, порож-



дающія эпидемическія и заразные болѣзни; оказывать содѣйствіе правительственнымъ и общественнымъ учрежденіямъ и частнымъ лицамъ въ разрѣшеніи гигиеническихъ вопросовъ и въ проведеніи санитарныхъ мѣръ; распространять гигиеническія свѣдѣнія съ помощью популярныхъ брошюръ, публичныхъ лекцій и всѣ другими законными способами; учреждать научныя библіотеки, музеи, учебныя заведенія, устраивать съѣзды и выставки, а также больницы, лѣчебницы, родильныя пріюты, амбулаторіи и т. д., и т. д.

Какъ на плодотворную дѣятельность о-ва, можно указать на открытіе фельдшерской школы, для которой выстроено отдѣльное собственное зданіе (Б.-Сергіев. и Никольск.), составляющее красу города (о самой школѣ см. въ отдѣлѣ учебныхъ заведеній). Кроме того, большою популярностью пользуются и народныя чтенія, устраиваемыя комиссіею членовъ санитарнаго О-ва. О чтеніяхъ этихъ у насъ болѣе подробно сообщено въ спискѣ о народныхъ чтеніяхъ.

Президентъ — А. Н. Сахаровъ (Вольская и М.-Серг., д. Ховень).

Вице-презид. — Г. В. Вяземскій.

Секретарь правл. — Н. И. Кондратьевъ.

Секрет. общихъ собраній — С. Л. Рашковичъ и А. А. Виноградовъ.

Казначей — В. И. Алмазовъ.

Плата членская — 3 руб.

245

## Химико-бактеріологическій кабинетъ

врача А. М. Шапиро.

(Пріютская, д. гр. Нессельроде, между Москов. и Цариц.).

Открытъ въ сентябрѣ 1897 г.

Въ кабинетѣ производятся слѣдующія изслѣдованія: \*)

### І. К р о в ь.

1) Количественное опредѣленіе гемоглобина, красныхъ и бѣлыхъ кровяныхъ шариковъ и микроскопическое изслѣдованіе.

\*) *Примѣчаніе.* Предметы для изслѣдованія принимаются въ кабинетѣ во всякое время дня.

2) Тоже, съ изслѣдованіемъ лейкоцитовъ по Ehrlich'y.

3) Бактеріологическое изслѣдованіе на плазмодіи, маляріи, спираиллы возвратной горячки и проч.

## II. Выдѣленіе полостей рта, зѣва, носа, уха и др.

(Пленки, налеты, слизь, гной и т. п.).

1) Микроскопическое и бактеріоскопическое изслѣдованіе.

2) Подробное бактеріологическое изслѣдованіе на присутствіе дифтерійныхъ палочекъ Klebs-Löffler'a.

Всѣ мѣстныхъ аптеки снабжены кабинетомъ приборами для снятія дифтеритныхъ пленокъ. Приборы выдаются безплатно по запискамъ пользующихъ врачей.

*Примѣчаніе.* Результатъ предварительнаго бактеріоскопическаго изслѣдованія можетъ быть сообщенъ черезъ 1—2 часа по доставленіи матеріала, данныя же бактеріологическаго изслѣдованія (культуры) чрезъ 24 часа.

## III. Мокрота.

Клиническій анализъ (общія химическія и физическія свойства, подробное микроскопическое изслѣдованіе (эластическія волокна, кровь и кровавая пигментъ, кристаллы Charcot-Leyden'a, спирали Curschmann'a и др.) и бактеріоскопическое изслѣдованіе (туберкулезныя бациллы Koch'a, бациллы инфлюэнцы, пневмококки, асцитиномикозъ и т. п.).

*Примѣчаніе.* Мокрота доставляется въ чистомъ видѣ, безъ примѣси воды или дезинфекц. жидкостей и полученную отбѣшливаніемъ, а не отхаркиваніемъ.

## IV. Желудочное содержимое и рвотныя массы.

1) Клиническое изслѣдованіе (общія химическія и физическія свойства, количественное опредѣленіе общей кислотности, качественное опредѣленіе свободной соляной, молочной и др. кислотъ, патологическихъ пигментовъ (крови и желчи), опредѣленіе пищеварительной способности желудочнаго сока и микроскопическое изслѣдованіе.

2) Количественное опредѣленіе соляной кислоты.

- 3) Количественное опредѣленіе молочной кислоты.
- 4) „ „ сычужнаго фермента.

## V. Экскременты.

- 1) Опредѣленіе присутствія зародышей кишечныхъ паразитовъ.
- 2) „ съ химико-микроскопич. изслѣдован.
- 3) „ рода и вида кишечныхъ паразитовъ.

## VI. Моча.

1) **Обычный анализъ** (общія физическія и химическія свойства, патологическіе пигменты (крови и желчи), качественное и количественное опредѣленіе бѣлка и сахара, подробное микроскопическое изслѣдованіе осадка.

2) **Клиническій анализъ** (тоже, что и въ 1 п. съ качественнымъ опредѣленіемъ нормальныхъ пигментовъ (индиканъ, уробилинъ, уробилинъ и др.) и количественнымъ опредѣленіемъ мочевой кислоты, мочевины, хлоридовъ.

3) **Полный клиническій анализъ** (тоже, что и во 2 п. съ количественнымъ опредѣленіемъ общаго содержанія азота, сѣрнокислыхъ и фосфорнокислыхъ соединений и др. составныхъ частей.)

4) Качественное опредѣленіе ртути.

5) Бактеріоскопическое изслѣдованіе осадка на гонококки Neisser'a, бациллы Koch'a и др.

*Примчаніе.* Моча доставляется въ совершенно чистой и тщательно закупоренной посудѣ, въ количествѣ не менѣе  $\frac{1}{2}$  стакана для анализа 1-го и всей суточной мочи для анализовъ 2 и 3, причемъ лучше отдѣлять дневную мочу отъ ночной. При пересылкѣ по почтѣ, во избѣжаніе броженія и разложенія мочи, слѣдуетъ прибавить 10—12 капель хлороформа.

## VII. Эксудаты, трансудаты, содержимое кистъ, опухоли, ткани и т. п.

- 1) Химико-микроскопическое изслѣдованіе.
- 2) Бактеріологическое изслѣдованіе.

### VIII. Выдѣленіе изъ мочеполовыхъ путей (*Sperma, fluor albus, гной и проч.*)

- 1) Микроскопическое изслѣдованіе
- 2) Бактеріологическое изслѣдованіе (на гонококки Neisser'a, туберкулезныя бациллы и пр.).

### IX. Конкременты (желчныя, мочевые и др. камни).

- 1) Качественное изслѣдованіе.

### X. М о л о к о.

- 1) Обычный анализъ (общія физическія и химическія свойства, содержаніе жира и микроскопическое изслѣдованіе).

Кромѣ этого, съ сентября 1899 г. въ кабинетѣ производятся изслѣдованія пищевыхъ и вкусовыхъ веществъ въ санитарно-гигіеническомъ отношеніи, изслѣдованіе воды какъ въ санитарно-гигіен. отношеніи, такъ и въ техническомъ, изслѣдованіе почвы въ санитарномъ отношеніи и т. д.



### Общество трезвой и улучшенной жизни.

Открыто въ 1892 году.

Задача общества заключается въ мирномъ, братскомъ воздѣйствіи, *во имя блага отечества*, на искорененіе обычаевъ и привычекъ житейскихъ, болѣе или менѣе пагубныхъ, а черезъ это — на улучшеніе вообще жизни частной и общественной.

Согласно сему, „Общество трезвой и улучшенной жизни“ противодѣйствуетъ: 1) употребленію охмѣляющихъ, въ особенности же спиртныхъ напитковъ, и злоупотребленію виноградными винами до степени неприличія и разстройства, до которыхъ не долженъ быть доводимъ и гость; 2) куренію табака или по крайней мѣрѣ рабскому пристрастію къ оному во всякое время; 3) допущенію до охмѣляющихъ напитковъ и куренію табака дѣтей, равно и поощренію развитія наклонности къ этимъ ядамъ

въ молодежи, и 4) азартнымъ играмъ и вообще играмъ на интересъ, какъ наприм. орлянка, кости и пр., а также карты, если эта игра обращается въ профессію или въ страсть въ клубахъ и пр.

Кромѣ этого, О-во преслѣдуетъ явленія, оскорбляющія религіозно-нравственное чувство, сквернословіе, драки, истязаніе дѣтей, фальсификацію съѣстныхъ продуктовъ, рабское подчиненіе западной модѣ, копѣчную милостыню, раздаваемую безъ разбора, участіе въ общественныхъ и частныхъ дорогихъ пиршествахъ и празднествахъ и подношеніе дорогихъ ювелирныхъ издѣлій и пр. всякія излишнія затраты, кажушіяся нужными по обычаю и модѣ, но часто дѣйствующія въ ущербъ помощи бѣдствующимъ бѣднякамъ, и раздаваніе магарычей (на водку) и угощеніе рабочихъ водкой.

Для болѣе усилнаго дѣйствія Общество выдѣляетъ изъ себя отдѣлы, кружки или дружины, съ названіемъ, какое будетъ признано общимъ собраніемъ, и будетъ дозволено мѣстнымъ губернаторомъ для борьбы съ пьянствомъ и другими пагубными обычаями и привычками народа въ той или другой части города, а также въ слободѣ Покровской (Самарск. губ.).

Для достиженія намѣченной цѣли Общество: 1) имѣетъ прежде всего свой клубъ безъ спиртныхъ напитковъ, безъ табака и безъ картъ для взаимнаго между собой общенія членовъ, и 2) открываетъ чайныя, столовыя, читальни и, по мѣрѣ возможности, распространяетъ въ народѣ книги и брошюры нравственнаго содержанія, поучающія воздержанію отъ вина, табака, азартныхъ игръ и пр., устраиваетъ бесѣды и различныя увеселенія, безъ продажи спиртныхъ напитковъ и табака, а также театральныя представленія по репертуару лучшихъ назидательныхъ драмъ и оперъ.

Члены общества суть: *начинающіе, преуспѣвающіе и дѣйствительные* (или преуспѣвшіе).

Члены Общества съ правомъ рѣшительнаго голоса суть всѣ *дѣйствительные члены* и никакихъ нѣтъ между ними различій. Они считаются членами преуспѣвшими въ дѣлѣ назначенія Общества, и послѣ должностныхъ лицъ Общества они должны служить лучшимъ примѣромъ твердой воли и самообладанія въ осуществленіи нравственныхъ началъ, представляемыхъ задачею общества.

*Начинающими* членами общества считаются лица хотя несоотвѣтствующія всемъ требованіямъ, но желающіе заслужить со временемъ званіе дѣйствительнаго члена и уже начавшіе приносить нѣкоторую жертву ограниченіемъ своихъ пагубныхъ обычаевъ и прикычекъ. Они остаются въ этой

категоріи не болѣе трехъ лѣтъ, съ платой 1 руб. въ годъ, а затѣмъ или совсѣмъ выбываютъ изъ Общества или же поступаютъ въ *преуслѣвающіе* члены.

*Преуслѣвающіе* члены суть тѣ, которые отказались совсѣмъ или отъ употребленія спиртныхъ напитковъ, или же отъ куренія табаку. Эти члены испытываютъ себя также въ періодѣ времени не свыше трехъ лѣтъ и платятъ не менѣе 1 руб. 50 коп. въ годъ. Затѣмъ, если они вопліѣ преуспѣли, отказавшись и отъ водки, и отъ табаку, и отъ страсти къ карточной или иной игрѣ на интересъ, поступаютъ въ *дѣйствительные* члены, которые платятъ сколько сами пожелають, смотря по ихъ усердію къ задачѣ Общества и по ихъ состоянію, но не менѣе двухъ рублей въ годъ.

*Исчитающіе* члены присутствуютъ въ общихъ собраніяхъ безъ права голоса, а *преуслѣвающіе* съ правомъ совѣщательнаго голоса, но только *дѣйствительные*, т. е. *преуспѣвшіе члены* могутъ быть избираемы въ должность по обществу, при условіи, ниже указанномъ.

При обществѣ существуютъ: отдѣлъ народныхъ развлеченій, содержащій народный театръ въ городскомъ саду (см. статью о народномъ театрѣ), отдѣлъ хорового пѣнія, имѣющій цѣлью популяризаціи хорошей народной пѣсни и вообще развитіе пѣнія (общество дало нѣсколько дѣтскихъ оперъ. и, наконецъ, пушкинская комссія, которой вмѣнено въ обязанность завѣдовать читальными, бібліотеками общества имѣть попеченіе о внѣшкольномъ, такъ сказать, образованіи мѣстнаго населенія. Пушкинская комссія, въ свою очередь, раздѣлилась на секціи. Въ настоящее время функционируютъ пока только двѣ секціи: 1) бібліотечная и 2) педагогическая. Имѣется въ виду организовать секцію „народныхъ чтеній и бесѣдъ“.

Бібліотечная секція въ настоящее время занята приведеніемъ въ порядокъ существующей бібліотеки общества трезвости и пополненіемъ ея, ознакомленіемъ съ допущенными въ народныя бібліотеки изданіями и т. п. подготовительными работами.

Педагогическая секція разрабатываетъ различные вопросы, касающіеся внѣшкольнаго образованія народа. Такъ какъ дѣятельность воскресныхъ школъ играетъ во внѣшкольномъ образованіи одно изъ первыхъ мѣстъ, то пушкинская комссія задалась цѣлью. между прочимъ, ознакомиться, насколько возможно, съ этимъ образовательнымъ учрежденіемъ.

Составъ правленія:

Предсѣдатель общества — А. М. Масленниковъ (Мало-Серг., свой д.).

Предсѣдатель правленія — Г. А. Исуповъ (Крапивная. 47).

Члены. А. С. Чумаевскій, В. А. Булатовъ, В. К. Ильинскій, А. А. Чивуновъ, Ф. А. Пальчинскій.

## Общество изящныхъ искусствъ.

(Константин. ул., д. Софинскаго).

Дѣятельность О-ва выражается въ 4 отдѣлахъ: музыкальный, рисовальный, литературный и драматическія секціи. Для выполненія первой и второй задачъ при О-вѣ существуютъ музыкальная и рисовальная школы. Преподавателями перваго училища состоятъ завѣдующій школой Ф. М. Корнѣевъ, музыкальной — О. А. Дроздова, Е. Я. Покровская, Е. Д. Коваленко и А. И. Ковригина. Литературная секція устраиваетъ литературные вечера, а также проектировало устраивать литературныя публичныя чтенія.

Драматическая секція устраиваетъ спектакли, семейные вечера съ живыми картинами и (на святки) елку.

При О-вѣ имѣется библіотека.

Условія поступления въ школы: рисовальную — 16 руб. пополугодно впередъ, музыкальную — 21 р. (полугодно впередъ).

Членскій взносъ — 6 руб.

Составъ правленія: К. К. Горенбургъ (преде.), Н. А. Бундасъ, А. М. Добровольскій, Е. П. Коваленкова, С. Е. Кальмановичъ, К. А. Довгялло, Д. І. Перельманъ, П. С. Яковлевъ и А. П. Колтановскій.



## Саратовскій рѣчной Яхтъ-Клубъ.

(Подъ Сергіевскимъ взвозомъ).

Основанъ въ 1877 г.

Командоръ Яхтъ-клуба — Г. Г. Дыбовъ.

Вице-командоръ — полк. Минневичъ.

Члены технического отд. комитета: А. С. Внужевицкій, М. М. Левашовъ, Ф. С. Конопко.

Хозяйственнаго отдѣленія: В. Θ. Танаисовъ, А. П. Слѣпцовъ, Е. А. Больманъ, М. М. Лучезаровъ и А. Ф. Павильоновъ.

Секретарь С. Г. Баулинъ.

Членскій взносъ 10 р. въ годъ.

При Яхть-клубѣ мастерская. Завѣдуетъ ей членъ комитета М. М. Левашовъ.

Гимнастическое отдѣленіе при я.-к. имѣетъ цѣлью укрѣпление здоровья, помѣщается въ яхть-клубскомъ каткѣ. За полугодіе плата 5 руб.; члены яхть-клуба и ихъ семьи бесплатно.

Отдѣленіемъ завѣдуетъ Ф. С. Конопко.

Катокъ Яхть-Клуба помѣщается по Бабушкину взвозу, противъ бульвара. Плата — 3 руб. за сезонъ съ члена яхть-кл. и 50 к. съ каждаго члена семьи члена; съ гостей 4 р., семейные для гостей — на 2 лица — 5 р., 3—7 р. 50 к., на 4—9 р., 5—10, сверхъ пяти лицъ — 2 р. за каждое лицо. Съ учащихся — 2 р. 50 к.



## Саратовское общество охоты.

(Правленіе помѣщается въ уѣздн. зем. управѣ).

Открыто въ 1899 г.

Правленіе состоитъ: предс. — М. П. Мелитевъ.

Товарищъ — С. П. Корбутовскій.

Старшины: В. Ф. Абакумовъ, В. М. Беклемишевъ, С. В. Ниндяновъ, А. М. Половъ, Н. В. Масловскій (казначей) и В. А. Дмитріевъ (секретарь).

Общество имѣетъ цѣлью: 1) веденіе правильной охоты въ дозволенное закономъ время; 2) охраненіе дичи чрезъ содѣйствіе мѣстнымъ властямъ въ преслѣдованіи охоты какъ въ недозволенное закономъ время, такъ и запрещенными способами; 3) распространеніе понятій о правильной охотѣ, а также о полезныхъ и вредныхъ животныхъ; 4) истребленіе хищныхъ звѣрей и птицъ и т. д.

Членскій взносъ — 10 рублей.





## Общество велосипедистовъ-любителей.

(Около пассажирскаго вокзала).

Открыто въ 1892 г.

Комитетъ: предсѣдатель — Н. Н. Баклановскій.

Командоръ — Р. Ф. Шиллеръ.

Вице-командоръ — С. А. Еремеевъ.

Казначей — Ю. Р. Кордесъ.

Секретарь — А. А. Кленнеръ.

Бухгалтеръ — С. Д. Бредовъ, члены ком.: М. А. Малишевскій, Н. Н. Оболенскій и К. М. Галеръ.

Кандидаты въ члены комитета: И. Ф. Шадринъ, Р. Р. Штроль, А. С. Соловьевъ.

Членскій взносъ — 10 руб.

Открытъ лѣтомъ съ 9 утра до 1 ночи. На трекъ обучаются ѣздѣ на велосипедѣ бесплатно. Кроме того, имѣются: гимнастика, лаусъ - тевишь и т. д.

## Саратовское общество конской охоты.

(Помѣщается у пассажирскаго вокзала).

Открыто въ 1893 г.

Составъ О-ва: почетный президентъ — его сятельство гр. И. И. Воронцовъ-Дашковъ.

Президентъ — его сятельство кн. Б. Б. Мещерскій.

Вице-президентъ — кн. Л. Л. Голицынъ.

Старшіе члены: кн. Н. Н. Оболенскій и И. А. Зейфертъ.

Казначей — Ф. Я. Дружининъ.

Секретарь — И. Хворовъ.

Членскій взносъ — 20 руб.

## Саратовское общество пѣнія.

(Никольск. ул., д. Феокритова).

Основано въ 1897 г.

Предсѣдатель О-ва — Э. Ф. Детлингъ.

Дирижеръ — А. А. Шенбергъ.

Членскій взносъ 10 руб.

Имѣеть цѣлью способствовать развитію хороваго пѣнія и музыки среди своихъ членовъ, устраивая музыкальные и литературные вечера и спектакли.



## Дворянское собраніе.

(Московская ул., домъ Дворянства, тел. № 41).

Старшины собранія: кн. Н. Н. Оболенскій, Г. Г. Дыбовъ, А. А. Павловъ, Н. М. Лызловъ, Ф. А. Роговскій, П. Г. Деконскій.

Членскій взносъ 15 руб.



## Военное собраніе.

(Констант., противъ Мирнаго переулка, тел. № 310).

Предсѣдатель распорядительнаго комитета — подполк. І. Н. Тихановъ.

Члены: подполк. 225 Лѣнаго батал. Лебедевъ, 227 Балашовскаго Панкратьевъ и 6 резерв. арт. бригады Кожевинъ.

Хозяинъ собранія — поручикъ 6 р. арт. бр. В. И. Егоровъ, казначей — поручикъ той-же бригады А. Д. Николаевъ; бібліотекаръ — поруч. 228 Хвалынск. бат. Лисовскій Е. А.



## Коммерческое собраніе.

(Соборная ул., с. домъ, тел. № 44).

Основано въ 1860 г. подъ названіемъ саратов. коммерческ. клуба, а затѣмъ съ 1871 г. преобразовано въ коммерческое собраніе. Всѣхъ чле-

новъ, со взносомъ ежегодно 15 руб., въ 1898—99 г. было 493. Старшина-мп. по выбору собранія, состоятъ: А. Ф. Витманъ, Ф. М. Достоевскій, П. А. Зейфертъ (коммерческій старшина), Я. В. Ивановъ (предѣлатель совѣта и казначей), И. Т. Миловидовъ (секретарь), А. 1. Садовскій, В. И. Соколовъ (завѣд. библіотекою), И. И. Ежовъ, И. И. Чегодаевъ, С. П. Шпилевскій.



## Городское общество взаимнаго отъ огня страхованія недвижимыхъ имуществъ.

(Никольская ул., противъ рыбныхъ корпусовъ.)

Предѣлатель правленія -- М. И. Паули.

Члены: Г. М. Крыловъ. Г. А. Софинскій.

Оцѣнщикъ -- М. И. Россовъ.

Саратовское Общество взаимнаго отъ огня страхованія имѣетъ цѣлью обезпеченіе домовладѣльцевъ г. Саратова отъ пожарныхъ убытковъ.

Предоставляется правленію общества принимать имущество на страхъ и ниже той суммы, въ какую оно оцѣнено; въ такомъ случаѣ владѣлецъ имущества можетъ не болѣе какъ въ остальной противъ оцѣнки суммъ страховать оное въ другихъ страховыхъ обществахъ, для чего отъ правленія общества взаимнаго страхованія выдается владѣльцу свидѣтельство: въ какую сумму имущество его принято на страхъ, и въ какой противъ оцѣнки осталось незастрахованнымъ. О всякомъ доополнительномъ застрахованіи должно быть непременно увѣдомляемо правленіе общества взаимнаго страхованія, для надлежащаго наблюденія, чтобы сложная страховая сумма не превышала оцѣнки строенія. Затѣмъ страхованіе одного и того же имущества въ двойной суммѣ въ обществѣ взаимнаго страхованія и въ частномъ какомъ-либо страховомъ обществѣ воспрещается. Нарушеніе сего лишаетъ страхователя права на вознагражденіе отъ общества взаимнаго страхованія пожарныхъ убытковъ. Если же двойное застрахованіе обнаружится послѣ выдачи вознагражденія, то выданная сумма взыскивается съ виновнаго страхователя вдвойнѣ.

На страхъ принимаются всякаго рода недвижимыя имущества, въ чертѣ г. Саратова находящіяся.

На основаніи постановленія общаго собранія членовъ саратовскаго общества взаимнаго отъ огня страхованія, съ 20 марта 1895 года дѣлаются слѣдующія скидки гг. членамъ съ первоначальной преміи:

по 1-му году страхованія 20<sup>0</sup>/о съ рубля.

по 3-му году страхованія 10<sup>0</sup>/о „

по 6-му году страхованія 10<sup>0</sup>/о „

по 8-му году страхованія 10<sup>0</sup>/о „

по 10-му году страхованія 10<sup>0</sup>/о „

по 12-му году страхованія 3<sup>0</sup>/о „

Черезъ 18 лѣтъ страхованія взиманіе преміи совсѣмъ прекращается и выдается даровой полисъ.

Страхованіе домашняго движимаго имущества, находящагося въ домахъ застрахованныхъ въ обществѣ, какъ принадлежащаго самимъ членамъ общества, такъ и ихъ квартирантамъ, производится на 20<sup>0</sup>/о дешевле преміи, взимаемой акціонерными страховыми обществами.



## Медицина и ветеринарія.

(Больницы, амбулаторія и пр.).

### Земство.

#### Александровская больница.

(Сергіев. ул., собств. домъ, тел. № 54).

И. д. старшаго врача — В. Ф. Погосскій.

Ординаторы: В. И. Лисянскій (хирургъ), М. Ф. Волновъ (окулистъ), В. Н. Козловъ (сифилитологъ), П. К. Галлеръ (ушныя, горловыя и инфекціонныя болѣзни).

Сверхштатные: Г. И. Гусевъ, С. Л. Рашковичъ, С. И. Кузьминъ.

Пріемъ больныхъ: ежедневно съ 10-ти часовъ утра до 1 часу полудни, въ пріемномъ покоѣ Александровской больницы. — Пріемъ ушныхъ и горловыхъ больныхъ происходитъ по вторникамъ и пятницамъ съ 11<sup>1</sup>/<sub>2</sub> час. на мѣстѣ т. наз. „лѣтнихъ бараконъ“ Алекс. больн.

Время дежурства врачей: очередное съ часу пополудни до часу пополудни слѣдующаго дня.

Пріемъ больныхъ производ. съ платою за каждаго больного по 25 к. въ сутки, кромѣ больныхъ, присылаемыхъ учрежденіями и вѣдомствами, за которыхъ плата взимается какъ за больныхъ военнаго вѣдомства.

Смотритель больницы С. А. Строгановъ.

Фельдшера и фельдшерицы: И. Х. Сидоровъ, И. М. Михайловъ, И. С. Савельевъ, И. И. Магдуевъ, М. Н. Козловъ, И. П. Григорьевъ, С. С. Петрова, В. Д. Крыжиманцева.

Аптека: управляющій аптекою Л. И. Загорскій.

Помощникъ его П. П. Кобычевъ.

Фельдшеръ А. С. Гребенщиковъ.

### Психіатрическая лѣчебница.

Директоръ С. И. Штейнбергъ.

Помощникъ его А. Н. Никольскій.

Ординаторы: С. А. Ляссъ, А. Г. Нога-Никольская.

Фельдшера: М. Л. Платоновъ, В. Я. Ступаченко.

Время пріема въ лѣчебницу: съ 10-ти ч. утра до 2-хъ ч. пополудни.

Пріемъ душевно-больныхъ съ платою за лѣченіе по 25 коп. въ сутки. Размѣръ платы за пансіонеровъ опредѣляется по соглашенію директора съ лицами, помѣщающими больного, и не можетъ быть болѣе 50 руб. въ мѣсяць сверхъ платы, вносимой за содержаніе больного вообще.

Смотритель лѣчебницы — Г. В. Самойловъ.

### Пастеровская станція.

Помѣщается въ домѣ Кунициной, на углу Вольской и Аничковской улицъ.

Завѣдующій Пастеровской станціей П. К. Галлеръ.

Помощникъ его С. Л. Рашковичъ.

Фельдшерца М. К. Салтовская.

Условія лѣченія: за весь курсъ лѣченія 5 р. Плата за содержаніе по 25 к. въ сутки отдѣльно отъ платы за лѣченіе.

### Бактеріологическая станція.

Помѣщается въ домѣ бр въ Грудистовыхъ на Аничковской улицѣ.  
Завѣдующій станціей ветеринарный врачъ А. А. Виноградовъ.

### Лѣчебница уѣзднаго земства.

(Для приходящихъ больныхъ).

Завѣдующій врачъ А. Ф. Гамалѣй.

Помѣщается на Московской улицѣ, близъ Старого собора, д. Наттеръ.

*Примѣчаніе.* При Александровской больницѣ въ мартѣ 1899 г. открыто больничное попечительство Общества пособія бѣднымъ. Предсѣдатель попечительства — *вакансія*. Казначей — В. И. Лисянскій, Секретарь — С. Л. Рашковичъ.



### Медицинская, санитарная и ветеринарная часть города.

Завѣдующій — членъ городской управы А. В. Милашевскій.  
Дѣлопроизводитель — П. А. Быстренинъ.

### Городская больница.

(Шельковичная ул., тел. № 63).

Старшій врачъ — А. М. Тринитатскій.

Итатные ординаторы: А. В. Брюзгинъ, А. Н. Сахаровъ, Ф. Ф. **Торданъ**.

Сверхштатные ординаторы: Б. М. Брускинъ, Г. А. Гофманъ, И. И. **Чегодаевъ**.

Фельдшера: К. А. Кубякинъ, Г. Г. Скорохватовъ, А. С. Яранцевъ.

Фельдшерцы: О. М. Гиляровская, В. Г. Яковлева, А. В. Степанова.

Смотритель — Р. Г. Шинкаренко.

Штатъ городской больницы 100 кроватей.

**Заразные б-раки**—завѣдующій д-ръ А. В. Брюзгинъ.

**Дезинфекціонная камера**—завѣдующій А. В. Брюзгинъ.

**Амбулаторія** при гор. больницѣ. Открыта съ 10 до 12 час. дня.

Плата за лѣченіе въ город. больницѣ 12 р. въ мѣсяцъ.

Съ лицъ, пользующихся отдѣльной комнатою—30 р. въ мѣсяцъ.

### Участковые санитарные врачи.

**1-й участок**—врачъ А. П. Николевъ (амбулаторія помѣщается въ Мирномъ переулкѣ, между Б.-Казачьей ул. и Митрофаніевской площ., д. Высоцкого, пріемъ отъ 8<sup>1/2</sup> до 11<sup>1/2</sup> час. утра).

**2-й участок**—врачъ П. Н. Соколовъ (амбулаторія помѣщается на Крапивной ул., между Вольской и Ильинской, д. Фофановой, пріемъ отъ 9 до 12 час. дня).

**3-й участок**—врачъ И. Н. Матвѣевъ (амбулаторія помѣщается на Б.-Сергіевской ул., противъ Почты, д. Тищенко, пріемъ отъ 9 до 12 ч. дня).

**4-й участок**—врачъ Е. К. Кассандровъ (амбулаторія помѣщается на углу Б.-Горной и Симбирской ул., д. Давыдова, пріемъ отъ 10 до 1 часу дня).

Женщина-врачъ городскихъ женскихъ школъ Н. К. Котельникова.

**Городскія бойни.** И. д. завѣдующаго бойнями—ветеринарный врачъ К. К. Мауэровъ, ветеринарный врачъ Г. А. Оболдуевъ, смотритель С. В. Васильевъ.

**Мясной рынокъ.** Завѣдующій—ветер. врачъ К. К. Мауэровъ, смотритель—П. Ф. Парфановичъ.

**Лѣтній береговой баракъ и амбулаторія.** Открывается на время навигаціи. Врачъ І. А. Гофманъ.

**Родильный домъ.** (Панкратьевская ул., д. Ясинекаго). Попечитель—гласный городской Думы И. А. Медвѣдевъ, завѣдующій—врачъ В. А. Соколовъ, акушерки: старшая М. А. Котельникова, помощн.: Онагорова и Бычкова.

Свѣдѣнія о желѣзнодорожныхъ больницѣ и пріемныхъ покояхъ не доставлены.



## Б о г а д ѣ л ь н и.

- 1) При Митрофановской церкви—Митрофановская площ., свой домъ.
- 2) При Владимірской (Маминской) церкви—на Маминской площади.
- 3) Нижегородскаго купца Николая Александровича Блинова—на Единовѣрческомъ кладбищѣ.
- 4) Бывшая саратов. купца Льва Степановича Масленникова (нынѣ общества купцовъ и мѣщанъ—тамъ-же).
- 5) Саратов. купчихи Екатерины Ивановны Лобановой—тамъ-же.
- 6) Домъ призрѣнія убогихъ и престарѣлыхъ мѣщанъ — Московская ул., д. общ. купц. и мѣщ., противъ тюрьмы.
- 7) Во имя Св. Тита Чудотворца - уг. Мало-Сергіевской и Провіантской, свой домъ.
- 8) При Александровской больницѣ—Большая Сергіевская ул., д. губернскаго земства.
- 9) При церкви Іоанна Предтечи—Большая Сергіевская ул., домъ церкви.
- 10) При той-же церкви, содержащая на средства, пожертвованныя купцомъ Сигаль.
- 11) При Михаило-Архангельской церкви—Горянская площ., церковный домъ.
- 12) Никольскаго церковнаго попечительства — Соляная ул., свой домъ, № 12.
- 13) Богадѣльня, содержащая на средства, пожертвованныя купцомъ Парусиновымъ—Царицынская ул., д. город. общ.
- 14) Купца Горина, старообрядческая--В. Сергіевская, д. № 14.
- 15) Городскаго общества—Московская, д. № 15.
- 16) При Покровской Единовѣрческой церкви—Покровская ул. церковный домъ.
- 17) Приходская при Казанской церкви—уг. Покровской и Часовенной ул., церковный домъ, № 2.



- 18) Епархіальная Свято-Троицкая (Владимірская)—Покровская ул., домъ духовенства.
- 19) Устиновская—уг. Соборной и Введенск., д. губ. земства.
- 20) Саратовскаго Дамскаго Попечительства, для престарѣлыхъ и убогихъ—уг. М.-Сергіевск. и Пріютск., д. Зѣвакиной, № 9.
- 21) Общества ремесленниковъ, въ память Императора Александра II—Царицынская ул., д. ремесленной управы.
- 22) Въ память Императора Александра II—уг. Соборной и Часо-венной ул, д. Плѣханова.
- 23) Во имя Свв. Кирилла и Меѳодія—Мясницкая ул., домъ Родионовой.
- 24) Духосошественской церкви—уг. Б. Горной и Веселой ул., церковный домъ.
- 25) Покровской церкви—Александровская ул., церковный домъ (на горахъ).
- 26) Крестовоздвиженской церкви -- Б. Горная. церковн. домъ.
- 27) Князя Щербатова—Б. Горная, д. Щербатова.
- 28) Богадѣльня, содержимая на средства И. Г. Кузнецова—Московская, противъ Никольской церкви.



## СПРАВОЧНЫЙ ОТДѢЛЪ.

Врачи, фельдшера, акушерки, массажистки, аптеки, присяжные и частные повѣренные, ихъ помощники и т. д.

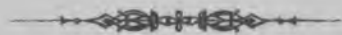

## В Р А Ч И.

**Абрамовичъ** Григорій Яковлевичъ. Младш. врачъ Бобруйск. бат., по болѣзнямъ: внутрен., дѣтск., венерич. и сифилитич. Приѣмъ отъ 12—2 ч. дня и 5—7 ч. в. Уголь Армянской и Гимназической, № 15.

**Алмазовъ** Василій Ивановичъ. Жельзнодорож. врачъ. Пріютская ул., бл. Армянской, д. Е. И. Пшеничнаго, № 14, кв. № 2. Приѣмъ отъ 8—10 ч. утра. Телеф. № 30.

**Аплавинъ** Михаилъ Алексѣевичъ. Докторъ медицины. Армянская ул., д. Майзель. Приѣмъ ежедневно, кромѣ воскресенья, отъ 9—12 час. утра и отъ 4—6 ч. вечера, по болѣзнямъ: хирургическимъ, мочеполовымъ, ортопедическимъ (искривленія конечностей, позвоночника и др.) и по болѣзнямъ: уха, носа, горла.

**Бонвечъ** Эммануиль Андреевичъ. Докторъ медиц., уг. Вольской и Грошовой, собств. домъ. Приѣмъ отъ 10—11<sup>1</sup>/<sub>2</sub> ч. утра, кромѣ воскресныхъ дней.

**Британъ** Александръ Исааковичъ. Зубоврачебный кабинетъ. Нѣмецкая, д. Московскаго. Зубныя и хирургическія болѣзни: искусственные зубы. Отъ 10—6 час. вечера.

**Брускинъ** Бенедиктъ Михайловичъ. Уг. Вольской и Б.-Казачьей, д. Орлянинова. Приѣмъ больныхъ специально по нервнымъ, внутреннимъ и дѣтскимъ болѣз. отъ 9—10 утра и отъ 4—6 час. вечера.

**Брюзгинъ** Алексѣй Варфоломеевичъ. Внутреннія и дѣтскія болѣзни. Приѣмъ ежедневно, кромѣ понедѣльника, отъ 4—6 ч. веч. Панкратьевская ул., между Вольской и Ильинской, собствен. домъ, № 84. Телеф. № 216.

**Будневичъ** Антонъ Михайловичъ. Гимназическая ул., между Московской и Царицынской, собствен. д. Приѣмъ по болѣз.: внутрен., накожн., женск., дѣтск. и венерическимъ, отъ 7—10 ч. утра и 4—6 ч. веч.

**Бѣлявскій** Михаилъ Степановичъ. Провіантская, между М.-Сергіевской и Аничковской, собств. домъ.

**Владыкинъ** Александръ Львовичъ. Лѣкарь, младшій врачъ 6 резерв. артил. бригады. Приѣмъ по нервнымъ, внутрен. и дѣтск. болѣз. отъ 4—6 час. веч. Константиновская ул., д. № 11.

**Волновъ** Михаилъ Федоровичъ. Уг. Б.-Сергіевской и Царицынской, д. бывшій Мордовцева. Спеціал. глазн. бол. Ежедн., кромѣ воскресныхъ дней, отъ 9—10 час. утра и 1<sup>1</sup>/<sub>2</sub>—4 час. дня.

**Вяземскій** Іосифъ Витальевичъ. Старшій врачъ Р.-У. ж. д. Введенская ул., близъ 3-й части, собствен. домъ, № 16. Акуш. и женск. болѣз. Отъ 10—11 ч. утра, кромѣ праздникоу. Телефонъ № 201.

**Галлеръ** Петръ Карловичъ. Докт. медиц. Предсѣдатель физико-медицинск. Общества. Никольская ул., д. лютеранской церкви. Болѣзни: уха, горла, носа, мочеполов. и сифил. Приемъ по утрамъ съ 8—10 ч. ежедневно, кромѣ четверга, и по вечерамъ отъ 4—7 ч. ежедневно, кромѣ среды.

**Гальпернъ** Юліи Исааковичъ. Докторъ медицины и хирургіи. Александр. и М.-Казач., д. Медвѣдова. Приемъ 9—11 ч. утра и 4—6 ч. веч.

**Гамалѣи** Алексѣй Федоровичъ. Приемъ больн. по хирургіи, акушерству, венерическимъ и сифилит. болѣз. отъ 5—7 час. веч. Б.-Кострижная улица, свой домъ, № 38, между Вольской и Александровской, верхній этажъ.

**Гамбурцевъ** Алексѣй Александровичъ. Врачъ Р.-У. ж. д. Грошовая ул., между Александровской и Вольской, д. Артамонова. Болѣзни дѣтскія и внутреннія. Приемъ отъ 9—11 час. утра.

**Гейманъ** Адольфъ Людвиговичъ. Московская ул., д. Булкина, противъ дома Губернатора.

**Гофманъ** Іосифъ Александровичъ. Ординат. сарат. гор. больн. Уг. Грошовой и Александровской, д. Васильева. Приемъ по внутр. бол. отъ 4 до 5 час. веч., ежедневно, кромѣ среды.

**Гусевъ** Григорій Ивановичъ. Константиновская ул., д. Шмидтова, № 44, близъ Ильинской. Приемъ специально по дѣтскимъ болѣзнямъ съ 8—9 и съ 1—3 час.

**Ериховеръ** Мартинъ Семеновичъ. Уг. Царицынской и Вольской, д. Федорова. По болѣзн.: хирург., венерич., сифилитич. ежедневно отъ 9—12 и отъ 4—7 веч.

**Завадскій** Владиславъ Варфоломеевичъ. Старшій врачъ 6 рез. арт. бриг. Мирный пер., домъ Свиридова. Приемъ по болѣз. внутр. и хирургич. отъ 4—7 ч. веч.

**Залѣскій** Петръ Петровичъ. Городовой врачъ. Противъ 1-й гимназіи, домъ Неклюдова. Приемъ по внутр., дѣтск. болѣз. и сифилису отъ 9—10<sup>1/2</sup> ч. утра.

**Иорданъ** Ѳ. Ф. Докторъ медицины. Уголь Московской и Гимназич., домъ Капиной. Приемъ по внутр. болѣз. отъ 5—7 час. веч.

**Капланъ** М. Г. Уголь Московской и Вольской, д. Ананьина. Принимаетъ специально по акушер., женскимъ и дѣтскимъ бол., ежедневно отъ 10 до 1 ч. дня и отъ 4 до 6 веч.

**Кассандровъ** Евгеній Константиновичъ. Царицынская ул., между Приютской и Гимназической, д. Галактионова, № 52. Приемъ ежедневно специально по бол. внут. и дѣтск. отъ 9—12 ут. и отъ 4—6 ч. веч.

**Кишкинъ** Владиміръ Семеновичъ. Уголь Царицынской и Вольской, д. Федоровой, № 34.

**Козловъ** В. К. Ординаторъ венерическаго отдѣленія Александровской больн. Ильинская ул., д. Пескова, между Константиновской и Б.-Кострижной. Приемъ отъ 9—10 час. утра и съ 5—7 час. веч., кромѣ вторника вечеромъ и среды утромъ.

**Колокольниковъ** Иванъ Николаевичъ. Докторъ медицины. Старшій врачъ Хвалынскаго баталіона. Нѣмецкая ул., д. Штафъ. Приемъ по внутреннимъ болѣзнямъ.

**Кондратьевъ** Николай Ивановичъ. Б.-Кострижная, между Александровской и Вольской, д. Златогорской. № 30. Болѣзни: внутр, дѣт- и сифил. Приемъ отъ 9—12 ут. и отъ 5—7 веч.

**Нотельникова** Надежда Константиновна. Б.-Сергіевская, д. Смирнова, противъ женскаго епархіальн. училища, бл. Триумфальныхъ воротъ. Женскія и дѣтскія болѣзни. Приемъ отъ 10 до 12 час. дня, кромѣ праздниковъ.

**Кротковъ** Михаилъ Ивановичъ. Гимназическая ул., собств. д., прот. мужск. гимн. Болѣзни: неврн. и внутрен. Приемъ отъ 9 до 12 ч. дня.

**Кузьминъ** С. И., Грошова ул., спец. акушерскія и женскія болѣзни.

**Лабзинъ** Александръ Дмитриевичъ. Младш. врачъ Балашовскаго резерв. батал. Константиновская ул., д. № 26, кв. № 1. Приемъ больн. отъ 8—9 ч. утра и 4—6 ч. веч.

**Ласскій** Игнатій Казиміровичъ. Старш. вр. Бобруйск. резерв. бат., Никольская ул., между М.-Сергіевской и Аничковской, д. Калертъ, № 9, спец. приемъ больн. по внутрен. и хирургич. болѣз., ежедневно отъ 8 ч. ут. и отъ 4—7 ч. веч.

**Лециусъ** Константинъ Павловичъ. Вольская ул., уг. Крапивной, соб. домъ, № 16. Приемъ отъ 10—12 и отъ 4—6 ч. веч.

**Лисянскій** Владиміръ Ивановичъ. Докторъ медицины. Квартира при Александровской больн. По хирургіи и внутрен. Ежедневно отъ 8<sup>1/2</sup> — 9<sup>1/2</sup> утра и отъ 3—4 вечера.

**Ляссъ** Савелій Абрамовичъ. Ординаторъ психіатрической лѣчебницы. Принимаю по нервн., душевн. и внутр. бол. Отъ 9—10 ч. утра и 5—7 час. веч. Ильинская ул., между Константиновской ул. и Митрофаніевской пл., д. № 35.

**Малининъ Николай Васильевичъ.** Д-ръ медицины. **Врачебный Инспекторъ.** Уголь Провіантской и Аничковской, д. Васильевской, № 8. Приёмъ по внутр. и кожнымъ болѣз. ежедневно отъ 8 до 10 час. утра, а по средамъ и пятницамъ—отъ 3 до 5 ч. веч.

**Матвѣевъ Иванъ Николаевичъ.** Город. участк. врачъ, 3-й части. Уголь Царицынской и Полицейской ул., д. Наумова. Болѣзни: внутрен. и дѣтск. Массажъ. Врачебная гимнастика. Приёмъ отъ 9—11 ч. утра ежедневно, кромѣ праздничныхъ дней.

**Машновскій Вячеславъ Войцеховичъ.** Докторъ медиц. Старшій вр. мѣстнаго воен. лазарета. Уг. Ильин. и Константиновской, д. Шахматова, № 36. Приёмъ отъ 2—4 ч. дня.

**Мертенсъ Л. Ю.** Принимаю специально по сифилису, кожнымъ и мочеполовымъ болѣзнямъ отъ 10 до 12 ч. и отъ 4 до 6 ч. в. Вольская ул., (уг. Нѣмецкой), д. Смирнова.

**Мокшанцевъ Алексѣй Егоровичъ.** Докторъ медицины. Театральная площадь, собств. домъ.

**Мысовскій Владиміръ Мануиловичъ.** Докторъ медицины. Шелковичная ул., близъ Ильинской церкви, д. Смирнова. По болѣзнямъ глазнымъ и внутрен. отъ 2—4 час.

**Николевъ Александръ Павловичъ.** Городской врачъ 1 участка и 2-й мужской гимназіи. М.-Кострижная ул., между Вольской и Александровской ул., д. Ваккера, № 15. Приёмъ по болѣзн.: внутрен., дѣтскимъ и глазнымъ. Отъ 5 до 7 ч. вечера.

**Никольскій Александръ Никитичъ.** Ординаторъ психіатрической лечебницы. Б.-Сергіевская улица, зданіе Александровской больницы.

**Новановскій Климентъ Васильевичъ.** Уголь Вольской и Аничковской, собственный домъ.

**Нога-Никольская Анна Григорьевна.** Б.-Сергіевская, зданіе Александр. боллп. Болѣзни: жепск. и дѣтск. Приёмъ ежедневно отъ 9—10 уг. и отъ 2—5 веч.

**Островская-Горенбургъ Марія Игнатьевна.** Женщина-врачъ. М.-Сергіевская, д. Соколова, между Гимназической и Бабушкинымъ взвозомъ. Приёмъ больныхъ по женскимъ и дѣтск. болѣз. отъ 3—5 ч. веч., кромѣ воскресенья.

**Парусиновъ Владиміръ Ильичъ.** Уг. Москов. и Гимназическ., собств. домъ. Приёмъ по внутрен. и женск. болѣзн. отъ 8<sup>1</sup>/<sub>2</sub>—10<sup>1</sup>/<sub>2</sub> час. утра и отъ 5—7 час. веч. ежедневно, кромѣ праздничныхъ дней.

**Погосскій** Викентій Феликсовичъ. Старшій врачъ Александровской больницы. В.-Сергіевская улица, зданіе Александровской больницы.

**Порядинъ** Александръ Ивановичъ. Гимназическая ул., между Московской и Царицынской, домъ № 58. Приемъ больн.: по кожномъ, венерич. и сифилит. болѣзн. отъ 9—12 ч. дня и 5—7 веч., а по праздн. только отъ 9—11 утра.

**Раушенбахъ** Фридрихъ Карловичъ. Докторъ медицины. Малая Сергіевская ул., собств. домъ, отъ 9—10<sup>1</sup>/<sub>2</sub> утра и отъ 4—6 веч. Специально внутрен. болѣзни.

**Рашковичъ** Борисъ Ефимовичъ. Тюремный врачъ. Армянская ул., между Полицейской и Пріютской, д. Бѣляниной, № 8. Приемъ по дѣтскимъ, внутреннимъ и венерическимъ болѣзнямъ, отъ 3—5 ч. дня. Телефонъ № 119.

**Рашковичъ** Соломонъ Леоновичъ. Сверхштатный ординаторъ Александровской больницы. Приемъ ежедневно отъ 8<sup>1</sup>/<sub>2</sub>—10 ч. утра и отъ 3—6 ч. веч. по внутр., дѣтск. и сифилису. Нѣмецкая ул., домъ Быкова, № 28.

**Реброва-Харизоменова** Е. Б. Уг. Вольской и Угодниковской, д. Лашина.

**Романовъ** Алексѣй Егоровичъ. Введенская ул., соб. д., № 31, прот. пожарнаго обоза 3-й части. Приемъ по оспопрививанію, внутр. и дѣтск. болѣзн., отъ 9—10 ул. и отъ 4—5 веч.

**Роштейнъ** Владиславъ Николаевичъ. Нѣмецкая улица, между Вольской и Ильинской, д. Игнатьева. Приемъ утромъ отъ 9—11, вечеромъ отъ 5—7 час.

**Руциковскій** Брониславъ Юліановичъ. Нѣмецк. ул., д. Патрикѣва. Приемъ отъ 8—10 утра и 4—6 веч.

**Садовскій** Александръ Іосифовичъ. Мирный переул., д. Высоцкаго.

**Сахаровъ** Аркадій Николаевичъ. Ординаторъ хирург. отдѣл. городск. больницы. Принимаетъ исключительно по хирургическ. болѣзн. Ежедн., кромѣ субботы, отъ 5—7 час. М.-Сергіевская ул., уголъ Вольской, д. Ховенъ.

**Свенцицкій** Викторъ Андреевичъ. Млад. врачъ Хвалынскаго резерв. батал. Большая Кострижная ул., между Вольской и Александровской, д. Плотникова. Приемъ по внутр. и дѣтск. болѣзн. отъ 3 до 6 ч. веч. ежедневно.

**Семеновъ** Александръ Петровичъ. Аничковская ул., д. Семенова, № 11, между Провианткой и Александровской. Внутреннія и дѣтскія болѣзни.

**Соколовъ** Петръ Николаевичъ. Участковый вр. 4-й ч. г. Саратова. Уголь Симбирской и Б.-Горной ул. Приемъ отъ 9—12 час., а по субботамаъ—отъ 12 до 3 час.

**Соколовъ** Владиміръ Александровичъ. Уголь Александровской и Аничковской, домъ Парусиновой, № 1-й. Приемъ специально по женскимъ болѣзнямъ и акушерству, отъ 1 час. до 3 дня.

**Субботинъ** Владиміръ Яковлевичъ. Старшій по губерніи саратовскій уѣздный врачъ. Совѣщательный членъ врачебнаго присутствія. Константиновская, между Александр. и Никольск., д. № 10 Пиниатели. Приемъ больныхъ отъ 9—11 час.

**Суздальевъ** Дмитрій Николаевичъ. Армянская ул., д. Артамоновой, между Соборной и Гимназической. Приемъ ежедневно: отъ 9—10<sup>1</sup>/<sub>2</sub> ч. и 6—8 час. кожные и венерич. (сифились), др. болѣзни.

**Таубманъ** Б. Грошова ул., д. Артамонова, № 15. Приемъ ежедневно отъ 9—12 утра и 4—7 веч., женщины отъ 12—1 час. дня, по болѣзн.: хирургическимъ, кожнымъ, венерическимъ и сифилитич.

**Терновскій** Николай Васильевичъ. Городовой врачъ. Никольская ул., д. Восточнаго Общества, противъ Константиновской улицы. Приемъ ежедневно отъ 8—9<sup>1</sup>/<sub>2</sub> ч. утра и отъ 4—6 ч. веч. по женскимъ, хирургическимъ и глазнымъ болѣзнямъ.

**Тринитатскій** Александръ Матвѣевичъ. Докторъ мед. Старш. вр. город. больниц., Шелковичная ул., зд. городской больн. Болѣз. хирург., дѣтск. и массажъ.

**Узембло** Адамъ Владиславовичъ. Докторъ медицины. Вольская ул., между Б. и М. Кострижн. ул., домъ Орлянинова. Приемъ по глазнымъ болѣзнямъ, отъ 10—1 ч. дня и отъ 5—6 ч. вечера.

**Хазина** Вѣра Яковлевна. М.-Сергѣевская ул., рядомъ съ реальною учил., домъ Образцова. Болѣзни женскія. Приемъ отъ 12—2 ч.

**Чегодаевъ** Иванъ Ивановичъ. Уг. Цариц. и Вольской, д. Федорова. Приемъ по акушер. и женск. болѣз. отъ 3 до 6 час. дня.

**Шабельскій** Семень Федоровичъ. Нѣмецк. ул., собств. домъ, № 33. Принимаетъ ежедневно больныхъ: специально по женск. болѣзнямъ и акушерству, отъ 4—6 час. вечера.

**Шапиро** А. М. Пріютская ул., д. гр. Нессельроде, между Московской и Царицынской.



**Шибаневичъ** Данилъ Павловичъ. Старш. вр. Балаш. рез. пѣх. бат. Константиновская ул., домъ Мурашко, № 53, между Ильинской и Камышинской.

**Шиманскій** Вячеславъ Викторовичъ. Старшій врачъ Лѣсного баталіона.

**Шеманъ** Бервардъ Бернадовичъ. Докторъ медиц. М.-Кострижная ул., домъ Барановскаго. Приѣмъ больныхъ специально по грудн. болѣз. отъ 9—12 час. дня и отъ 5—7 ч. веч.

**Шмидъ** Генрихъ Карловичъ. Докторъ медиц. Помощникъ врачѣб. инспектора. Введенская ул., домъ Синельщикова. Приѣмъ ежедневно отъ 8—9 час. утра и отъ 5—6 ч. вечера.

**Шредеръ** Генрихъ Карловичъ. Бригадный врачъ 60-й пѣхотн. рез. бриг., - уголь Пріютск. и М.-Сергіевской, домъ Петелиной.

**Штейнбергъ** Самуилъ Ивановичъ. Докт. медиц. Старшій врачъ психіатр. больницы. Спец. душевн. и нервн. болѣз.

**Шульманъ** Леонидъ Константиновичъ. Грошова ул., д. Филипповой. Приѣмъ отъ 9—12 утра и отъ 4—7 ч. веч. По внутреннимъ, венерическимъ, сифилитическимъ и накожнымъ болѣзнямъ.

### В е т е р и н а р ы .

**Березовъ** Федоръ Аароновичъ. Крапивная ул., д. Алимова.

**Виноградовъ** Андрей Андреевичъ. Провіатская ул., домъ Тюрникова, № 7.

**Курицынъ** Федоръ Егоровичъ. Старшій губернский ветеринаръ. В.-Сергіевская ул., д. Смирнова.

**Мауэровъ** Карлъ Карловичъ. Ветеринаръ ското-прогон. тракта. В.-Кострижная улица, домъ Шименковой.

**Приваловъ** Федоръ Кузьмичъ. Уг. Армян. и М.-Серг., соб. домъ.

**Раммъ** Григорій Ильичъ. Старшій ветеринаръ сарат. госуд. заводск. конюш. Пл.-Парадъ, зданіе заводской конюшни.

**Тихоміровъ** Константинъ Михайловичъ. Ветерин. врачъ 6 рез. артил. пер. бриг. Митрофан. пл., соб. домъ.

### ЗУБНЫЕ ВРАЧИ И ДАНТИСТЫ.

**Барская-Рашковичъ** М. А. Приѣмъ отъ 9 до 6 ч. веч. Нѣмецкая ул., д. Быкова, № 28, противъ конторы Печенкина.

**Березинскій** Александръ Григорьевичъ. Нѣмецкая ул., д. Теидзюгальскаго. Приѣмъ отъ 10—4 и отъ 6—7 час. веч.

**Берниеръ** I. Л. Нѣмецкая ул., домъ Рихтера, между Вольской и Александровской, 2-й домъ отъ Вольской. Ежедн. 10—5 ч. веч.

**Блидштейнъ** С. Б. Приемъ больныхъ 10 - 2 и 3—6. Ильинская ул., № 35, Авксентьева.

**Британъ** Александръ Исааковичъ. Докторъ. Нѣмецкая ул., д. Московскаго, отъ 10 ч. утра до 6 ч. веч.

**Бѣльская** О. Г. Александровская ул., Центральная гостинница.

**Добрый** Я. В. Зубной врачъ. Приемъ отъ 10—1 ч. и отъ 4—7 час. веч. Уголь Нѣмецкой и Никольской ул., д. Кузнецова, входъ съ Никольской. Въ праздники отъ 10—1 час.

**Ивановъ** Иванъ Георгиевичъ. Дантистъ саратовскаго Маринск. инстит. благог. дѣвиць. Нѣмецкая ул., д. Долотовой.

**Именитовы** М. И. и М. Н., Александр. ул., д. Тилло, кв. № 14.

**Мисюро** И. Ф. Приемъ ежедневно отъ 9 час. утра до 6 час. веч. Архiereйскій корпусъ, уг. Никольской и Соборной площ. (входъ съ площади).

**Полегаева-Зорина** О. И. Приемъ больныхъ отъ 10—5. Нѣмецкая ул., д. Онезорге, прот. гост. „Россия“.

**Соколова** З. М. Приемъ больныхъ съ 10-ти до 5 часовъ. Гимназическая, д. Волковой, близъ Армянской.

**Филипповъ** Александръ Гавриловичъ. Нѣмецкая ул., д. Бѣлоусова.

**Шмидтъ** В. П. Александровская ул., д. Мещерякова.

### М А С С А Ж И С Т К И.

**Буковская** Зинаида Николаевна. М.-Сергиевская, между Соборной ул. и Бабушкинымъ взвозомъ, собственный домъ.

**Кейль** Евгенія Людвиговна. Приемъ отъ 9—12 утра и отъ 3—5 час. вечера. Уголь Соборной и Царицынской ул., собств. д., № 55.

**Кейль** Екатерина Людвиговна. Приемъ отъ 9—12 утра и отъ 3—5 час. вечера. Уголь Соборной и Царицынской ул., собств. д., № 55.

**Круммингъ** Христина Феодоровна. Уголь Нѣмецкой и Вольской, домъ Никитина, отъ 9—12 и отъ 2—4 часовъ.

**Мандельштамъ** Евгенія Абрамовна. Массажистка Александровской больницы. Большая Кострижная ул., д. № 39 Кузьминскаго, рядомъ съ циркомъ.

**Таубе** Минна Карловна. Никольская, домъ Миллеръ, кв. № 23.

**Циссъ** Надежда Леонтьевна. Вольская ул., между Аничковской и Угодниковской, д. Лашина.

**Правительств. повивальныя бабки.**

**Григорьева-Иванова** Екатерина Максимовна. Уголь Вольской и Константиновской, д. № 25.

**Громова** Марья Ивановна. Введенская ул., между Гимназической и Пріютской, д. А. Бендеръ.

**Городскія повивальныя бабки.**

1-й и 2-й ЧАСТИ. **Флеровская** Александра Феоктистовна. Митрофановская пл., д. № 3, Афендулева, близь Мирнаго переулка.

3-й ЧАСТИ. **Терехова**. Гимназическая ул., между Московск. и Часовенной, домъ Великанова.

4-й ЧАСТИ. 1) **Чернышева** Татьяна Терентьевна. Кирпичная ул., д. Захаровой, № 150.

2) **Анимова**. В.-Горная, д. Цыганкова, рядомъ съ лѣчебницей.

**Вольныя повивальныя бабки.**

**Архангельская** Сер. Сем. Казанская ул., близь Привалова моста, д. Пересыпкинской, № 84.

**Болоховская** Ольга Лукинична. Александровская ул., д. Ищенко.

**Гаврилова** Анна Николаевна. Панкратьевская ул., между Ильинской и Камышинской, д. Алфимовой.

**Дмитріева** Надежда Алексѣевна. Большая Кострижная, собств. домъ, кв. № 1.

**Донецкая** В.-Горная ул., между Мясницкой и Александровской, д. Дементьева.

**Ильченко** Винцентина Болеславовна. Панкратьевская ул., между Вольской и Ильинской, домъ доктора Брюзгина, № 84.

**Ищенко** Екатерина Константиновна. Имѣетъ комнаты для женщинъ на время родовъ, лѣченія и операціи, Александровская ул., между Константиновской и М.-Сергіевской, свой домъ.

**Козлова** Марія Михайловна. Цыганская ул., между Ильинской и Вольской, домъ Попова.

**Константинова** Надежда Николаевна. Большая Казачья, д. Лопухина, 4-й домъ отъ Ильинской.

**Константинова** Анна Петровна. Уголь Ильинской и Аничковской, собственный домъ.

**Лепицная** Марья Андреевна. Уголь Ильинской и Б.-Казачьей, д. Вандышняикова, № 49.

**Мальцева.** Уголь В. Горной и Пріютской, д. Мальцева.

**Невельская** Анна Ананьевна. Уголь Нижней и Александровской, д. Фомина.

**Попова** Марья Елеазаровна. Полицейская улица, домъ Ермакова, близь Привалова моста, между Часовенной и Нижней.

**Фонъ Равень.** Нѣмецкая улица, д. Лобанова.

**Самсонова.** Уголь Вольской и Б.-Кострижной, домъ Масленникова.

**Тиханова.** Введенская улица, между М.-Сергіевской и Пріютской, собственный домъ.

## ОСПОПРИВИВАНІЕ

**Доктора Алексѣя Егоровича Романова.**

Пріемъ отъ 9—10 час. утра. Введенская ул., собств. домъ, № 31, противъ пожарнаго обоза 3-й части.

## ОСПОПРИВИВАТЕЛИ:

**Полетаевъ** Степаць Александровичъ. Б.-Казачья, между Ильинской и Камышинской, д. Лазарева.

**Поляновъ** Алексѣй Егоровичъ. Уг. Покровской и Полицейской, № 18. Пріемъ отъ 9—12 час.

## Безплатное оспопрививаніе

производится городскими участковыми врачами:

**Терновскимъ, Матвѣевымъ, Соколовымъ и Николевымъ.**

Безплатное оспопрививаніе производится въ городской амбулаторіи 1-го участка, ежедневно, кромѣ праздниковъ, съ 1 до 3 час. дня. Мирный мереул., между Митрофаніевской пл. и Б.-Казачьей ул., д. Высоцкаго, рядомъ съ казармами.

## А п т е к и.

Браславскій Я. Л. Провизоръ, Московская ул. домъ Никитина, телеф. № 158.

Загорскій Л. И. Провизоръ, Ильинская площадь.

Копелянскій С. М. Провизоръ, Московская ул., между Ильинск. и Камыш., собств. домъ.

Раковъ Ю. Л. Провизоръ, Александровск. ул., между Константи. и М.-Сергіевск. домъ Масленникова, телеф. № 118.

Фишеръ І. Ф. Провизоръ, арендаторъ Я. И. Талень, уг. Александровск. и Нѣмецк., домъ Зейфертъ.

Фридолинъ А. Г. Магистръ фармаціи, Ильинск. ул., между Грошовою и В. Кострижной. телеф. № 141.

Шмидтъ Н. И. Провизоръ, Московская ул., между Никольск. и Соборной, домъ Лисенко, телеф. № 148.

Шмидтъ С. В. жена провизора, Никольская ул., Архіерейскій корпусъ. Телеф. № 148.

## Присяжные повѣренные.

Бойчевскій Павелъ Григорьевичъ, — уг. Московск. и Ильинск. ул., собств. домъ.

Вучетичъ Владиміръ Гавриловичъ, Никольск. ул., домъ Юренкова.

Дюнюи Иванъ Александровичъ, уг., Соборной и Царицынск. ул., д. Шахматовыхъ.

Зуевъ Святославъ Капитоновичъ, Царицынск. ул., собств. домъ.

Игнатовичъ Николай Осиповичъ, В. Костр. и Ильинск., д. Феокритова.

Косинскій Левъ Осиповичъ, Царицынская ул., домъ Любимова.

Лызловъ Николай Михайловичъ, Константиновская ул., собств. домъ.

Лѣсковъ Несторъ Аркадьевичъ, Б.-Сергіевск. ул., домъ княг. Ухтомской.

Лятошинскій Владиміръ Федоровичъ, Нѣмецкая ул., домъ Мещерякова.

Малининъ Иванъ Васильевичъ, Константиновск. ул., собств. домъ.

Масленниковъ Александръ Михайловичъ, уг. Александровск. и Б. Сергіевск., собств. домъ.

Меленевскій Александръ Ивановичъ, Аничковск. ул., собств. домъ.

Немировскій Александръ Осиповичъ, Московск. ул., собств. домъ.

Полякъ Владиміръ Николаевичъ, Б.-Кострижная ул., д. Мельницкаго.  
 Путиловъ Александръ Алексѣевичъ, Митрофан. площ., д. Сокулина.  
 Разумовъ Павелъ Ивановичъ, Соборная ул., домъ Крафтъ.  
 Ровинскій Александръ Павловичъ, М.-Сергіевск. ул., домъ Буковскаго.

Семеновъ Николай Ивановичъ, Б.-Сергіевск. ул., домъ Замоткина.  
 Славинъ Иванъ Яковлевичъ, уг. Царицынск. и Гимназическ., собст. домъ.

Соколовъ Викторъ Ивановичъ, Константин. ул., собст. домъ.  
 Телешневъ Павелъ Ивановичъ, Московск. ул., домъ Кариной.  
 Токарскій Александръ Ардалионовичъ, М.-Кострижн. ул., д. Коржманскаго.

Хазинъ Яковъ Архиповичъ, М.-Сергіевская ул., д. Образцова.

### Помощники присяжныхъ повѣренныхъ.

Адельсонъ Исаакъ Ильичъ, Константин. ул., собств. домъ.  
 Зайкинъ Владиміръ Дмитриевичъ, Бабушк. взвозъ, домъ Волкова.  
 Перельманъ Левъ Іосифовичъ, уг. Царицынск. и Полицейск., домъ Болдырева.

Ровинскій Владиміръ Александровичъ, уг. Нѣмецк. и Алексан., д. Блюмъ.

Туржанскій Вильгельмъ Петровичъ, Гимназич. ул., д. Спирина.  
 Чумаевскій Алексѣй Сергѣевичъ, Соборная ул., домъ Попова.  
 Штейнбергъ Исидоръ Жановичъ, уг. Никольск. и Нѣмецк., домъ Кузнецова.

Юстусъ Карлъ Филипповичъ, Царицынск. ул., домъ Лоретова.

### Частные повѣренные при окружномъ судѣ.

Араповъ Борисъ Александровичъ, Грошова ул., домъ Кирдяшева.  
 Аничковъ Иванъ Ивановичъ, Московская ул., домъ Горина.  
 Великановъ Иванъ Степановичъ, Гимназическ. ул., собств. домъ.  
 Кальмановичъ Самуилъ Еремѣевичъ, Аничковская ул., собств. домъ.  
 Леговъ Николай Алексѣевичъ, Гимназическ. ул., домъ Рѣпина.

Паули Михаилъ Ивановичъ, уг. Часовен. и Гимназ., собств. домъ.  
Радовицкій Павелъ Петровичъ, Грошова ул., домъ Лобанова.

Родионовъ Александръ Михайловичъ, Бабушкинъ взвозъ, д. Вѣнце-  
носцова.

Соколовъ Федоръ Александровичъ, 1 части. Московск. ул., домъ  
Соколовой.

Сперанскій Василій Петровичъ, уг. Ильинск. и Часовен., д. Шолу-  
хова.

Якубовичъ Викторъ Ивиновичъ, Константиновск. ул., д. Сигиз-  
мундовой.

### Частныя повѣренныя при стѣздѣ.

Араповъ Борисъ Александровичъ, Грошова ул., домъ Кирдяшева.

Аничковъ Иванъ Ивановичъ, Московская ул., домъ Горина.

Великановъ Иванъ Степановичъ, Гимназическ. ул., собств. домъ.

Кальмановичъ Самуилъ Еремѣевичъ, Аничковская ул., собств. домъ.

Легонье Николай Алексѣевичъ, Гимназическ. ул., домъ Рѣпина.

Паули Михаилъ Ивановичъ, уг. Часовен. и Гимназическ., собств.  
домъ.

Радовицкій Павелъ Петровичъ, Грошова ул., домъ Лобанова.

Родионовъ Александръ Михайловичъ, Бабушк. взвозъ, д. Вѣнце-  
носцева.

Сперанскій Василій Петровичъ, уг. Ильинск. и Часовен., д. Ше-  
лохова.

Якубовичъ Викторъ Ивановичъ, Константиновск. ул., домъ Сигиз-  
мундовой.

### Нотаріусы.

Всеволожскій К. В. Соляная ул., собств. домъ.

Гриммъ А. А., Нѣмецкая ул., д. Блюмъ.

Дыбовъ Г. Г., Московская ул., собств. домъ.

Ильинскій И. А., уг. Гимназической и Московской ул., д. Кариной.

Лазарькевичъ Московская ул., д. О-ва Взаимн. Кредита.

Михайловъ С. Д., Московская ул., д. О-ва купцовъ и мѣщанъ.

Морозовъ А. Л., Московская ул., д. Парусинова.

## Конно-железныя дороги въ Саратовѣ.

1) *Линія Московская*: первая станція отъ вокзала желѣзной дороги до Александровской улицы, вторая станція отъ Ильинской улицы до Старо-Соборной площади; **о б р а т н о**:—первая станція отъ Старо-Соборной площади до Ильинской ул., вторая станція отъ Александровской ул. до вокзала жел. дороги.

2) *Линія Константиновская*: первая станція отъ пассажа до церкви Св. Владиміра (на Полтавской площади), вторая станція отъ Ильинской улицы до товарной станціи Рязанско-Уральской желѣз. дороги; **о б р а т н о**: первая станція отъ товарной станціи до Ильинской улицы, вторая станція отъ церкви Св. Владиміра до пассажа. Эта линія содержитъ сообщеніе и съ садомъ Сервье (отъ пассажа и обратно считается за одну станцію). Сообщеніе съ садомъ Сервье производится лишь въ тѣ дни, когда въ саду назначается гулянье или-же въ помѣщающемся въ этомъ саду народномъ театрѣ—спектакль.

3) *Линія Ильинская*: первая станція отъ Верхняго базара (Александровская ул.) до разъѣзда противъ церкви Св. Пророка Иліи, вторая станція отъ Константиновской ул. до Солдатской слободки; **о б р а т н о**: первая станція отъ Солдатской слободки до Константиновской ул., вторая станція отъ разъѣзда противъ церкви Св. Пророка Иліи до Верхняго базара.

4) *Линія Сергеевская*—отъ Старо-Соборной площади до разъѣзда у церкви Св. Пророка Иліи (одна станція).

*Примѣчаніе*: Плата за каждую станцію взимается за мѣсто: I класса (внутри вагона)—5 к., II класса (на тормазныхъ площадкахъ) — 3 коп. Дѣти моложе 5 лѣтъ, незанимающія особаго мѣста въ вагонѣ, провозятся безплатно. Дѣти моложе 10 лѣтъ, ѣдущія въ сопровожденіи взрослыхъ, платять въ вагонѣ по 3 коп. за станцію.

Безъ сопровожденія взрослыхъ дѣти моложе 10 лѣтъ платять внутри вагона 5 коп., такъ какъ занимаютъ особенное мѣсто.

Учителя и учительницы народныхъ город. школъ и ученики всѣхъ учебныхъ завед. г. Саратова могутъ пріобрѣтать абониментныя книжки по льготной цѣнѣ, т. е. по 1 р. 25 к. за книжку въ 60 билетовъ, при чемъ такіе билеты дѣйствительны только въ тѣ дни, когда есть занятія въ учебныхъ заведеніяхъ (на ночные рейсы, т. е. съ 9 час. веч., ученическіе билеты не дѣйствительны.) Въ ночные рейсы къ саду Сервье, послѣ 10 час. веч., всѣ пассажиры, безъ различія классовъ, платять двойную цѣну.

Въ теченіи дня, кромѣ обыкновенныхъ вагоновъ Московской линіи, ходитъ одинъ добавочный поѣздной, пріуроченный къ отходу и приходу поѣзда Р. У. ж. д.; плата до 10 ч. вечера взим. обычн., послѣ же



10 ч. вечера двойная и отходить отъ пассажа до пассажирск. вокзала въ 11 ч. веч. и обратно отъ вокзала до пассажа по отходѣ пассажирскаго поѣзда за двойную плату. По Ильинской линіи во время перехода пароходныхъ пристаней подѣ Дегтярный взвозъ ходитъ одинъ добавочный вагонъ и ожидаетъ пассажировъ на Дегтярной площади. За багажъ, занимающій мѣсто пассажира на передней площадкѣ взимается 3 коп. за каждую станцію.

Съ 7 іюля по 15 октября, впредь до отмѣны, производится движеніе ночныхъ вагоновъ Константиновской линіи, согласованныхъ съ отходомъ ночного вагона по Московской линіи, отходящаго отъ пассажа къ пассажирскому вокзалу въ 11 часовъ ночи и приходящему за 45 минутъ до отхода почтоваго поѣзда № 3-й по слѣдующему расписанію:

**Отходить отъ пассажа.**

1-й рейсъ въ 9 ч. 55 м. ночи.  
2-й рейсъ въ 11 ч. 5 м. „  
3-й рейсъ въ 12 ч. 25 м. „

**Отходить отъ товар. станц.**

1-й рейсъ въ 10 ч. 25 м. ночи.  
2-й рейсъ въ 11 ч. 45 м. „  
3-й рейсъ въ 1 ч. 5 м. „

**Приходить къ товар. станц.**

1-й рейсъ въ 10 ч. 25 м. ночи.  
2-й рейсъ въ 11 ч. 35 м. „  
3-й рейсъ въ 12 ч. 55 м. „

**Приходить къ пассажиу.**

1-й рейсъ въ 10 ч. 55 м. ночи.  
2-й рейсъ въ 12 ч. 15 м. „  
3-й рейсъ въ 1 ч. 35 м. „

Лицъ, неумѣющихъ входить и выходить при движеніи вагона, просить требовать отъ кондуктора полной остановки; но такая остановка не производится на мостахъ, стрѣлкахъ, крестовинахъ, подъемахъ и закругленіяхъ. Пассажиры могутъ имѣть при себѣ багажъ, по объему не стѣсняющій ни прохода, ни возлѣ сидящихъ пассажировъ. Животныя и птицы къ провозу не допускаются. Вывѣшенный на задней площадкѣ красный флагъ означаетъ, что свободныхъ мѣстъ нѣтъ.

**Циркъ Кн. Куткина**—Большая Кострижная и Вольск. улицъ.

**Садъ и Зимній Концертный залъ Очкина.** Дирекція Д. М. Тихоброзова, Соборная площадь (см. отдѣлъ объявленій передъ текстомъ).

**Зимній садъ М. М. Корнѣева.** Малая Казачья ул.

**Садъ „Эрмитажъ“**, Большая Кострижная ул., д. Феокритова.



# П л а н ъ

САРАТОВСКАГО ЦИРКА,  
(Большая Кострижная ул., д. кн. Куткина.)



ТОРГОВО-ПРОМЫШЛЕННАЯ ДѢЯТЕЛЬНОСТЬ

САРАТОВА

И ЕЯ ПРЕДПРІЯТІЯ.



Безспорно  
лучшія  
чернила

для школъ, канцелярій, конторъ и проч.

„Царскія“

„Пушкинскія“

„Московскія“

въ флаконахъ по  $\frac{1}{3}$ ,  $\frac{1}{2}$ ,  $\frac{1}{4}$ ,  $\frac{1}{8}$  и  $\frac{1}{16}$  Ф.

ТОЛЬКО ВЪ

Приволжской Химической Лаборатори

А. И. ФРИДРИХСОНЪ.

Большая Кострижная, собственный домъ.



## Торгово-промышленная дѣятельность Саратова и ея предпріятія.

 Именного болѣе 300 лѣтъ тому назадъ основанъ былъ городокъ Саратовъ. Цѣлью постройки города было не эксплоатація непочатыхъ дивно тучныхъ земель и вѣковыхъ лѣсовъ, ни водъ, переполненныхъ дорогими сортами рыбъ, ни богатѣйшахъ, неисчерпаемыхъ залежей высокаго качества по заволжью соли (Эльтонъ и друг.). Нѣтъ, все это было не почато, находилось въ первобытномъ состояніи, — Саратовъ былъ построенъ какъ стратегическій пунктъ. Къ сѣверо-западу отъ Саратова, и то на громадномъ другъ отъ друга разстояніи, по равнинамъ нагорной стороны были разбросаны кое-гдѣ небольшіе городки и осѣдлые поселки, гдѣ населеніе занималось преимущественно хлѣбопашествомъ, а на юго-востокъ и особенно по безпридѣльнымъ степямъ Заволжья осѣдлыхъ поселеній не существовало: тамъ съ незапамятныхъ временъ обитали кочевые народы — киргизы, калмыки и другія родственныя имъ племена. При основаніи Саратова, не только пока онъ существовалъ на лѣвомъ берегу Волги, но и по перенесеніи его въ нагорную сторону, гдѣ онъ и сейчасъ находится, ни промышленности, ни торговли не существовало. Жители города были служилые люди на государственномъ иждивеніи. Съ основанія города прошли многіе десятки лѣтъ. Край, обезопасенный отъ набѣговъ кочевниковъ, началъ понемногу привлекать къ себѣ осѣдлыхъ переселенцевъ; городъ понемногу началъ расти, а также и вокругъ него начали появляться кое-гдѣ поселки.

Екатерина Великая, по восшествіи своемъ на престолъ, особенно обратила вниманіе на изобилующій естественными богатствами нашъ край, почти ненаселенный тогда; она вызвала изъ Германіи массу нѣмецкихъ семей, предоставила имъ право какъ въ нагорной, такъ и по заволжской сторонѣ выбрать себѣ свободныя земли для поселеній и дала имъ громадныя льготы. Германцы, какъ культурный народъ, быстро освоились съ мѣстными условіями, и жизнь края забила ключемъ: появилась болѣе улучшенная обработка земли; поля, кромѣ хлѣбовъ, начали засѣваться невиданными дотолѣ растеніями (табакъ, горчица и проч.), развелись ремесла, промышленность, торговля, а первобытная непочатая тучная земля сторицей вознаграждала трудъ. Во всемъ появилось изобиліе, избытокъ;

соляныя богатства заволжья, до того времени неразработывавшіяся, теперь обратили на себя вниманіе правительства: оно разработку ихъ и доставку въ Саратовъ, какъ главный складочный пунктъ, приняло на себя. Изъ южныхъ губерній вызваны были малороссы съ подводами на волахъ для перевозки соли. Они богато были надѣлены землей, и за безплатный подвозъ соли освобождены были отъ всѣхъ прочихъ государственныхъ повинностей.

Сообразительные германцы, видя, какъ по Волгѣ мимо ихъ и изъ-за Каспія и изъ Астрахани идутъ въ верховья Волги съ товарами суда для торговли, и слыша, что тамъ, въ верховья, и населеніе густое, и земли тощи, такъ что своего хлѣба недостаточно, порѣшили сами завести суда и избытокъ своего хлѣба отправлять вверхъ по Волгѣ. Съ этою дѣлюю они избирали изъ себя болѣе предприимчиваго энергичнаго представителя и отправляли съ нимъ хлѣбъ вверхъ. Первые отправки были удачны, и съ того времени площадь посѣвовъ и отправка судовъ начали увеличиваться и съ каждымъ годомъ расти и расти. Такъ началъ средній плесъ Волги свою вывозную, если такъ можно выразиться, торговлю, причемъ, конечно, громадный толчокъ этому дѣлу данъ былъ великимъ преобразователемъ земли русской Петромъ Великимъ, подарившимъ городу большія земельныя богатства и вообще способствовавшимъ всякому поступательному движенію въ дѣлѣ предпримчивости и т. д. Центромъ промышленной дѣятельности сдѣлался Саратовъ. Деятнадцатый вѣкъ встрѣтилъ въ Саратовскомъ округѣ относительно уже живую, довольно окрѣпшую торговую дѣятельность. Люди предприимчивые, уже втянувшіеся въ торговое дѣло, обратили вниманіе и на низовье Волги—Астрахань—и на получаемые чрезъ нее товары изъ Персіи, повезли и сюда свои продукты и сравнительно недорого получали нужные товары изъ Астрахани, съ Кавказа, а главное—изъ Персіи. Эти товары и ранѣе здѣсь получались, но они шли къ намъ не непосредственно, а чрезъ иностранцевъ, которые по нашей Волгѣ вели торговлю съ Астраханью и побережьемъ Каспія.

Торговые обороты того времени были крайне продолжительны. Сравнительно небольшое дѣло требовало не менѣе года. Товары доставлялись или гужомъ, или воднымъ путемъ. Въ послѣднемъ случаѣ главнымъ двигателемъ торговыхъ продуктовъ въ верховья Волги была многострадательныхъ лямка. Благодаря такимъ путямъ сообщенія, торговля шла впередъ, конечно, не съ той быстротой, съ какой она двигается при настоящихъ путяхъ. Въ началѣ сороковыхъ годовъ появились на Волгѣ пароходы. Быстрота передвиженія товаровъ, благодаря пароходамъ, сразу измѣнила фізіономію торговли. Она уже пошла не нога въ ногу, шагъ за шагомъ, какъ злосчастная лямка. Обороты утроились, дѣятельность заку-

пѣла. Немало способствовало тому еще и улучшение сѣверныхъ водныхъ каналовъ, соединяющихъ Волгу съ балтійскими портами, и надвигавшіяся къ Саратовскому округу желѣзнодорожные пути. Съ постройкой Николаевской жел. дороги, а затѣмъ и Московск. — Рязанской, Козловъ сдѣлался центральнымъ торгово-складочнымъ пунктомъ сальной и скотской торговли всѣхъ громадныхъ юго-восточныхъ степей, гдѣ въ то время скотоводство было въ цвѣтущемъ состояніи. Торговые обороты гужевымъ путемъ съ столицами чрезъ Козловъ тоже увеличились. Цѣны на земли въ Саратовскомъ округѣ какъ подъ посѣвы, такъ и подъ пастбища въ это время быстро росли. Развитие того и другого увеличилось до громадныхъ размѣровъ. Проведеніе желѣзныхъ дорогъ отъ Рязани до Козлова, затѣмъ далѣе до Саратова, а главное — быстрое развитіе пароходства по Волгѣ дало Саратову и его округу тотъ ему присущій по естественному богатству края торгово-промышленный видъ, который онъ и по сейчасъ имѣетъ и прогрессивно развиваетъ.

Торгово-промышленные обороты развились въ десятки милліоновъ. Въ шестидесятыхъ годахъ въ Саратовѣ открыты были богатые фирмы для покупки хлѣбовъ и другихъ мѣстныхъ продуктовъ, а равно и сбыта своихъ товаровъ, не только представителямъ русскихъ столицъ и юга, но и заграничнымъ комиссіонерамъ. Появленіе новыхъ лицъ и капиталовъ изъ разныхъ мѣстъ вызвали естественный вопросъ объ упорядоченіи торговыхъ сдѣлокъ, а равно и необходимости имѣть достойныхъ посредниковъ, т. е. присяжныхъ маклеровъ. Результатомъ этого явилась утвержденная правительствомъ въ Саратовѣ биржа съ институтомъ биржевыхъ маклеровъ. Уставъ биржи былъ выработанъ въ началѣ 60-хъ годовъ, а открыта биржа была только въ началѣ восьмидесятыхъ. Главнымъ инициаторомъ открытія биржи въ Саратовѣ и ея первымъ предсѣдателемъ былъ передовой своего времени и уважаемый дѣятель коммерціи совѣтникъ П. И. Кокуевъ, а первыми маклерами — И. А. Залетовъ и Г. М. Неестеровъ. \*)

Къ сожалѣнію, мы не имѣемъ возможности сообщить цифровыя данныя о давно минувшей торговлѣ Саратова, а приводимъ ихъ за 70 — и 80-е годы. Изъ этихъ свѣдѣній видно, что въ 1872 г. съ саратовской пристани отправлено 6,866,056 п. разн. товаровъ, въ 1873 г. — 9,505,719 п. и

\*) Биржевой комитетъ состоитъ теперь. Предсѣдатель — Н. И. Селивановъ. Старшина: А. Шумилинъ, Э. Борель и П. Рѣпинъ. Секретарь — П. И. Шиловцевъ. Биржевой староста — В. Болдыревъ. Маклера: И. А. Залетовъ, Н. Сахаровъ, Ф. Меклеръ, В. Кузинъ и Н. Никифоровъ. Плата за посѣщеніе: съ 1 гильдіи купц. 15 р., 2—10 р., нечленскіе взносы 10 р. (годовые), для вторыхъ прикащиковъ 5 р. и за временные билеты на 3 мѣсяца 4 р.

въ 1878 г.—4,42465 п., но эти цифры едва-ли соотвѣтствуютъ дѣйствительности, такъ какъ по другому документу (опросъ думскою комиссіей торговыхъ людей) видно, что Саратовъ въ концѣ 70-хъ годовъ отправлялъ въ Астрахань хлѣба болѣе 4 мил. пуд., въ верхъ — 1½ мил. п., рыбы — болѣе 1½ м. пуд., соли 3 мил. пуд. и т. д., такъ что весь годовой оборотъ Саратова простирался свыше 15 мил. пудовъ. Открытіе желѣзной дороги, безъ сомнѣнія, быстро подвинуло впередъ торговля операціи города. Приводимыя ниже цифры служатъ лучшимъ доказательствомъ этого. Въ 1877 г., напр., отправлено 9973051 п., 78—9884634 п. и 79—7382038, а получено: въ 77 г. — 2080990, 78—3150775 п., 79—7157627 п.) По родамъ привозимый и вывозимый товаръ былъ слѣдующій (за 1879 г.).

### Вывозилось.

Лѣсныхъ и строительныхъ матер. — 1573191 пуд.  
 Соль поваренная — 1,463,524 п.  
 Муки пшеничн. — 1004777 п.  
 Рыба чистяков. — 499363 п.  
 Масло растительное — 286520 п.  
 „ минеральн. — 282088 п.  
 Рыба красная — 222049 п.  
 Арбузы — 176921 шт.  
 Сельди и вобла — 140078 шт.  
 Желѣзо не въ дѣлѣ — 107419 п.  
 Табакъ русскій — 97025 п.  
 Мясо всякое — 96135 п.  
 Шерсть овечья — 31567 п.  
 И т. д.

### Привозилось.

Рожь — 2602974 п.  
 Овесь — 1538204 п.  
 Мука ржаная — 709154 п.  
 Пшено и просо — 470560 п.  
 Сахаръ головн. — 343758 п.  
 Мануфактурп. — 72959 п.  
 Сѣмена разн. — 51303 п.  
 Желѣзо и чугун. изд. — 38622 п.  
 Машины земледѣльч. — 36304 п.  
 Камен. уголь — 32859 п.  
 И т. д.



Переходя къ фабричной промышленности города, мы должны отмѣтить, что большинство заводовъ и фабрикъ города расположены на берегу Волги и окраинахъ его. Къ началу 80-хъ годовъ въ Саратовѣ существовали заводы и фабрики: 5 мыловаренныхъ, 1 свѣчной, 3 кожевенныхъ, 4 овчинныхъ, 2 винокуренныхъ, 6 водочныхъ, 5 пиво-медоваренныхъ, 42 маслобойныхъ, 3 солодовенныхъ, 2 искусственныхъ минеральныхъ водъ, 5 табачныхъ, 2 поташныхъ, 6 паровыхъ мукомольныхъ, 2 чугунно-литейныхъ, 2 колокольныхъ, 8 кирпичныхъ, 3 изразцовыхъ, 3 известковыхъ и алебастровыхъ, 3 механическихъ и т. д., всего до 120 заводовъ и фабрикъ.

Не безинтересны данныя о числѣ ремесленниковъ, которыхъ къ началу 80-хъ годовъ было всего до 3 т. мастеровъ, затѣмъ 2409 рабочихъ и 128 мальчиковъ, всего 6693 чел.

Давокъ и магазиновъ къ этому времени значилось около 2 т. (вмѣстѣ съ складами), что, по тогдашнему времени, составляло почти половину всѣхъ зданій, патентовъ-же и билетовъ на право торговли выдано 6781.

Переходя къ дальнѣйшей торгово-промышленной дѣятельности г. Саратова, мы предварительно остановимся на открытіи биржи — учрежденіе, которое, безъ сомнѣнія, дало значительный толчекъ торговлѣ и урегулировало ее.

Учрежденіе въ Саратовѣ Биржи (открыт. 14 февр. 1882 г.) было задумано еще въ концѣ шестидѣсятыхъ годовъ, но прошло много времени, прежде чѣмъ оно осуществилось.

Главнымъ инициаторомъ мысли о необходимости открытія въ Саратовѣ Биржи былъ Павелъ Ивановичъ Кокуевъ. Какъ коммерсантъ, который велъ свои обширныя дѣла не только на существовавшихъ тогда русскихъ биржахъ, но и за границей, онъ ясно сознавалъ эту необходимость, особенно въ виду рѣшенной уже въ концѣ шестидесятыхъ годовъ постройки Тамбово-Саратовской желѣзной дороги, имѣвшей облегчить торговые сношенія Саратова съ другими мѣстностями и открыть болѣе ускоренный доступъ здѣшнимъ товарамъ къ портамъ и на внутренне русскіе рынки. Дѣятельно приступивъ къ распространенію своей мысли среди купечества, г. Кокуевъ встрѣтилъ полное сочувствіе наиболѣе крупныхъ торговыхъ фирмъ и городского управления, но главный по численности контингентъ и мѣстныхъ представителей торговли относился къ вопросу о Биржѣ довольно равнодушно. А нельзя объ этомъ не жалѣть. Если-бы Биржа открылась одновременно съ линіей Тамбово-Саратовской желѣзной дороги, прежде постройки линій Царицынской и Сызранской, то весьма вѣроятно, что многія изъ тѣхъ тарифныхъ неудобствъ, съ которыми впоследствии пришлось бороться, и при томъ болшею частью безуспѣшно, не дали бы

себя чувствовать. Между тѣмъ хотя выработанный уставъ Биржи и получилъ Высочайшее утвержденіе 29 марта 1870 года, и казалось бы, что затѣмъ уже нѣтъ никакихъ препятствій къ открытію Биржи, но должно было протечь еще 10 лѣтъ до того момента, когда могло сформироваться самое Биржевое Общество; открытіе же Биржи послѣдовало только чрезъ 12 лѣтъ послѣ утвержденія устава. Все это нужно объяснить тѣмъ, что большинство мѣстнаго купечества того времени имѣло немного торговыхъ дѣлъ виѣ Саратова, обходилось при куллѣ—продажѣ домашними соглашениями и потому недостаточно сознавало потребность въ биржевомъ учрежденіи, объединяющимъ торговые интересы и дающимъ законную прочность совершающимся сдѣлкамъ.

Наконецъ, 5 апрѣля 1880 г. въ первый разъ было созвано городскимъ головою общее собраніе саратовскаго Биржевого Общества и избранъ биржевой комитетъ въ составѣ предсѣдателя П. И. Кокуева и старшинъ: Ѳ. Е. Ансова, И. А. Зейферта и М. А. Масленикова. На очередь выпустилъ вопросъ о помѣщеніи для биржи. По невозможности пока имѣть свое зданіе, въ очередномъ годичномъ собраніи биржевого Общества 30 декабря 1881 г. было разрѣшено нанять помѣщеніе въ домѣ Лаптева, на углу Московской и Никольской улицъ (въ пассажѣ).

Первый годъ существованія Биржи былъ естественно посвященъ организаціонной работѣ, и нужно отдать справедливость первому биржевому комитету, что онъ весьма дѣятельно отнесся въ этомъ случаѣ къ своимъ обязанностямъ, прочно установивъ всѣ необходимые внутренніе порядки и войдя въ сношеніе съ другими биржевыми комитетами и разными учрежденіями. Дѣятельность комитета всегда была направляема къ наилучшей, повозможности, постановкѣ биржевого дѣла. Въ сферу этой дѣятельности входили: охраненіе интересовъ коммерческаго сословія и облегченіе условій, при которыхъ торговлѣ приходится дѣйствовать; сближеніе лицъ торговаго класса между собою; устраненіе возникающихъ между торговцами споровъ и недоразумѣній; надзоръ за исполненіемъ биржевыми маклерами ихъ обязанностей; заботы объ улучшеніи денежныхъ средствъ биржевого общества; представительство отъ лица биржевого Общества по требованію правительственныхъ учрежденій, сообщеніе заключеній по вопросамъ торгово-промышленнаго характера; доставленіе торговыхъ свѣдѣній, выдача справокъ и удостовѣреній о существовавшихъ цѣнахъ на обращающіеся въ мѣстной торговлѣ продукты; объявленіе торговцамъ о подрядахъ, поставкахъ, случаяхъ несостоятельности и т. п., а затѣмъ усиліями биржевого комитета было построено и биржевое зданіе, но дѣло это осуществилось не скоро (въ 1890 г.).

Дальнѣйшая дѣятельность послѣдующихъ комитетовъ указываетъ на плодотворную работу этого учрежденія въ сферѣ своей компетенціи. Нѣтъ возможности болѣе подробно охватить всю продуктивную дѣятельность стоявшихъ во главѣ биржевого О-ва лицъ; мы находимъ возможнымъ констатировать только тотъ отрядный фактъ, что ни одно дѣло, такъ или иначе касавшееся коммерческихъ интересовъ нашего края, не прошло незамѣченнымъ со стороны биржевого О-ва, оказывавшимъ ему то или иное содѣйствіе. Работы по урегулированію хлѣбной торговли, хлопоты по удешевленію перевозки грузовъ, вопросъ о регулированіи Волги, съѣздъ мукомольцевъ и т. п. — все это показываетъ, что представители биржевого комитета энергично исполняли свои обязанности и стояли всегда на стражѣ интересовъ ввѣреннаго имъ дѣла.

Что-же касается того, до какихъ размѣровъ дошла торговля Саратова въ послѣднее время, то мы считаемъ нужнымъ познакомиться съ цифрами объ оборотахъ по всеѣмъ родамъ торговли.

Керосина и нефтяныхъ продуктовъ за навигацію 1898 г. доставлено 7½ м. пуд., нефтяныхъ остатковъ 23 мил. Главный вывозъ — московскій и тульскій районы.

Минеральнаго масла за навигацію поступило 400 т. п.

Лѣсного товару было доставлено — бревень и брусевъ — 220,000 деревъ, полубруса и подтоварника 250,000 деревъ.

Дровъ всего сплавлено въ Саратовъ 10 т. пятаериковъ.

Поташу сработано около 40 т. п.

Сахару (за 1897—98 гг.) поступило: рафинаду съ жел. дор. до 100 вагоновъ, водою 10 т. п., всего до 125 т. п.

Соли чрезъ саратовскій рынокъ прошло 2½ милліона пудовъ.

Табаку около 150,000 пудовъ.

Мукомольное дѣло съ каждымъ годомъ расширяется и теперь вырабатывается до 15 мил. пудовъ муки въ Саратовѣ, причеъ саратовская крупчатка пользуется особымъ расположеніемъ покупателей; въ 1892 г. было въ городѣ 12 паровыхъ мельницъ съ 1000 рабочихъ съ стоимостью производства около шести милліономъ рублей.

Маслобонное производство за послѣдніе годы, влѣдствіе плохихъ урожаевъ сѣмянъ, постоянно падаетъ. Въ 1898 г. въ городѣ работало около 20 паровыхъ маслобонныхъ заводовъ съ стоимостью производства около полтора милліонъ рублей.

Рыбная торговля состояла, какъ и всегда, въ полученіи изъ Астрахани соленой и свѣжей рыбы, изъ Уральска-же доставлялось очень немного. Всего рыбы доставлено свыше полумилліона пудовъ, стоимостью около 5 мил. рублей и т. д.

Что-же касается количества всѣхъ торгово-промышленныхъ предпріятій, то мы, пользуясь послѣдними статистическими свѣдѣніями, считаемъ не лишнимъ привести слѣдующія данныя.

Салотопленныхъ заводовъ въ Саратовѣ было въ 1898 г. 2, мыловаренныхъ—7, овчинныхъ—1, водочныхъ—3, пиво-медоваренныхъ—3, маслобоекъ—23, табачныхъ—2, паровыхъ мельницъ—12, чугунно-литейныхъ—4, колокольныхъ—2, искусственныхъ минер. маслъ 5, водъ—6, кирпичныхъ—8, алебастровыхъ и известковыхъ—5, лѣсопилкокъ—5 и т. д.

Вотъ въ общихъ чертахъ краткія свѣдѣнія о торговомъ движеніи въ Саратовѣ, болѣе-же подробныхъ достать не было возможности.

Затѣмъ изъ слѣдующаго за симъ перечня всѣхъ торговыхъ и промышленныхъ предпріятій видно будетъ также, какъ быстро растеть въ городѣ это дѣло.



## Торгово-промышленныя предпріятія г. Саратова.

---

Въ настоящій отдѣлъ вошли всѣ адресныя данныя о фабрикахъ, заводахъ, ремесленныхъ заведеніяхъ, комиссіонерствахъ, промышленныхъ и торговыхъ предпріятіяхъ г. Саратова, не исключая и мелочнаго торгова.

Всѣ свѣдѣнія вновь собраны на мѣстахъ.

При этомъ, для облегченія пользованія отдѣломъ, свѣдѣнія помѣщены въ немъ въ алфавитномъ порядкѣ, по роду торговли и промышленности, причемъ рубрики въ свою очередь также разбиты по алфавиту.



## ОТЪ РЕДАКЦІИ ИЗДАНІЯ.

Всѣ дополненія и поправки къ этому отдѣлу  
просимъ присылать для будущаго вы-  
пуска не позднѣе

**1-го Ноября**

по адресу: Саратовъ, Большая Кострижная,  
собств. домъ, редакція изд. „Весь Саратовъ“.

**АГЕНТСТВА И КОММИССИОНЕРСТВА.**

Квятковский Л. Л., Царицынская ул., д. Орляпинова, телефонъ.

Клугманъ Я. И., Нѣмецкая ул., д. Никитина.

Левитанъ Т. А., Московск. ул., д. Покровскаго.

Торговый домъ

**„Петръ ЛЮСТЬ и С-ВЬЯ“.**

Коммиссионная и агентурная контора.  
Саратовъ, Б.-Казачья, д. Орляпинова, телеф.  
№ 346.

Таланъ М. Л., уг. Александровской и Б.-Казачьей, д. Зейфертъ, телефонъ.

**„РАБОТНИКЪ“**

домъ Ростовцева, противъ Бульвара.  
Базальтовые и метлахскія плитки для половъ,  
тротуаровъ и провздовъ.

Газо-керосино-кадильное освѣщеніе.  
Коммиссионная выписка всевозможныхъ  
предметовъ.

**ПРЕДСТАВИТЕЛЬСТВО**  
русскихъ и заграничныхъ фирмъ.

Рудель Э. Л., Александровская ул.,  
д. Тилло., телефонъ.

Шиманъ Г. В., Нѣмецкая ул., д.  
Лисенко, телефонъ.

**Антрацитъ.**

(См. каменный уголь).

**Аптекарскіе магазины.**

Бриль А. М., Александр. ул., д.  
Мещерякова.

**Бялостоцкій Т. П.**

фирма „Я. Журковскій“.

Нѣмецкая, д. Кузнецова, телефонъ.

См. отдѣлъ объявленій передъ текстомъ.

Торопцевъ Н. М., Нѣмецкая ул.,  
д. Мещерякова.

Фридолинъ А. Г., Ильинская ул.,  
д. Воробьева, телефонъ.

Хазанъ Б. Ю., Московская ул., д.  
Морозова.

Швабауэръ Я. Г., Александровск.  
ул., д. Блюмъ.

Шмидтъ Н. И., Московская ул., д.  
Лисенко, телефонъ.

**Штафъ К. А.**

уг. Московской и Соборной, св. домъ,  
телефонъ.

См. отдѣлъ объявленій передъ тек-  
стомъ.

**Ассенизація.**

Андріановъ И. М., Желѣзнодорож-  
ная ул., свой домъ.

Арсеньевъ И. А., Казарменная ул.,  
свой домъ.

Городской ассенизаціонный обозъ,  
записаться въ городской управѣ.

Перкъ Я. П., уг. Б. Садовой и Со-  
коловой, д. Кудрясовой.

Прохоровъ П. Ф., уг. Соколовой и  
желѣзнодорожн., св. домъ.

Тюремный ассенизаціонный обозъ;  
контора тюрьмы.

**Асфальтъ**  
и пр.

Богодѣльщиковъ А. Т., Ильинская  
ул., св. домъ.

Залетовъ И. А., Митрофановскій  
базаръ, св. домъ.

Карповъ З. Г., Московская ул., д.  
Нероде.

Лушниковъ Н. В., Константиновск.  
ул., св. домъ, № 33.

## НОВОСЛОБОДСКИЙ И. В.

уг. М.-Царицынск. и Камышинск. св  
домъ.

Сигаль В. С., Нѣмецкая улица,  
свой домъ.

### Багеты.

(См. обои).

### Бакалейный товаръ.

(Оптово-розничная).

Безсоновъ Е. П., Верхній базаръ,  
городской корпусъ.

Бобровъ Н. И., Верхній базаръ,  
городской корпусъ.

Борисовскій Ф. М., Часовенная ул.,  
д. Енжевскаго.

Вдовина Д. П., уг. Часовенной и  
Б.-Сергіевской, д. Лаптева.

Воронковъ В. И., Цыганская ул.,  
д. Славина.

Воронковъ В. И., Верхній базаръ,  
городской корпусъ.

## ВОРОНКОВЪ М. В.

Верхній базаръ, городской корпусъ.

Гуляевъ Н. Е., Цыганская улица,  
домъ Печина.

Довукинъ П. Г., Верхній базаръ,  
городской корпусъ.

Захаровъ А. И., Верхній базаръ,  
городской корпусъ.

Ивенинъ И. М., Верхній базаръ,  
городской корпусъ.

Кирилловъ И. Г., Митроф. базаръ.

Кондаковъ М. Д., Верхній базаръ,  
городской корпусъ.

Кондриивъ М. К., Митроф. базаръ.

## КОТИКОВЪ П. Г.

Верхній базаръ, городской корпусъ.

## Крыловъ Г. М.

Верхній базаръ, д. Семидѣтнова.

Лопыревъ Н. С., Верхній базаръ,  
городской корпусъ.

Лопыревъ К. С., Верхній базаръ,  
городской корпусъ.

Лукьяновъ Г. П., Никольская ул.  
Масленниковъ И. В., уг. Татарск.  
и Мясницкой, св. домъ.

Муравьевъ И. Т., Митроф. базаръ.

Мурашкинъ П. П., Цыганская ул.,  
св. домъ.

Оленевъ А. М., Часовенная ул., д.  
Шерстобитова.

## ОЛЕНЕВЪ Ф. М.

Верхній базаръ, городской корпусъ.

Пахомовъ Г. З., Верхній базаръ,  
городской корпусъ.

Пашинъ В. И., уг. Никольской и  
Часовенной, д. Муравьева.

Нимоновъ Г. А., Часовенная ул.,  
свой домъ.

Поляковъ Е. С., Верхній базаръ,  
городской корпусъ.

Рахмановъ А. Ф., Цыганская ул.,  
д. Лисенкова.



Сапожниковъ И. П., Митроф. базарь.

Селезневъ П. Д., Митроф. базарь.

## СКВОРЦОВЪ А. В.

Верхній базарь, городской корпусъ.

Телефонъ.

## Скворцовъ Н. В.

Московская ул., свой домъ.

Телефонъ.

Слепковъ А. И., Часовенная ул., д. Дворянчина.

Соколовъ В. М., Митроф. базарь.

Соколовой П. И., Митроф. базарь.

## СТУПИНЪ Е. В.

Верхній базарь, городской корпусъ.

Улановъ В. П., Митроф. базарь.

## ЧЕРНОВЪ Н. Д.

Верхній базарь, городской корпусъ.

Телефонъ.

## Чумаковъ Е. Н.

Уг. Соколовой и Б.Сергѣевской, св. домъ.

## ШЕРСТОБИТОВЪ В. П.

Никольская ул., д. О-ва купцовъ и мѣщанъ.

Шиловъ А. И., уг. Старо-остр. и Никольской, д. Шмошекова.

Шыршковъ Е. С., уг. Александр. и Старо-остр., д. Шлесерева.

Шлесеревъ Л. Я., уг. Старо-острож. и Александр., домъ свой.

Шумилинъ А. И., Верхній базарь, свой корпусъ, телефонъ.

### Бакалейный товаръ.

(Розничная продажа).

Аверьяновъ И. А., уг. Жандармск. и Новоузенск., собств. домъ.

Александровъ Д. А., уг. Соколовой и Мясницкой, свой домъ.

Алексѣевъ М. Г., уг. Царевской, свой домъ.

Алямскій П. А., уг. Соборной и Сергѣевск., д. Лебедева.

Амарантовъ Н. В., Часовенная ул., св. домъ.

Ангель Е. Я., Нижняя ул., собств. домъ.

Андреевъ Н. М., уг. Б.-Горной и Ильинск., собств. домъ.

Антоновъ А. А., уг. Буточной и М.-Горной, собств. домъ.

Араповъ В. М., Кузничная ул., свой домъ.

Афанасьевъ П. С., Нижняя ул., д. Абрамова.

Безирозвановъ А. С., уг. Нижней и Вольск., д. Орлянина

Блахина М. Т., Александровск. ул., д. Попова.

Болотниковъ Ф. Н., Ильинск. ул., св. домъ.

Борисовъ К. Е., Царицынск. ул., д. Самохвалова.

Буркинъ Е. А., Пріютская ул., д. Ювенальева.

Вѣлоусовъ В. Г., уг. М.-Царицынск. и Ильинской, д. Ванникова.

Веденинъ П. В., Ильинская ул., собств. домъ.

Вихеревъ В. И., уг. Пріютской и В.-Горной, собств. домъ.

Винокуровъ А. Н., 2 Сад. и Царевская, д. Спудонова.

Вишняковъ С. Ф., уг. Камыш. и Нижней, д. Власовой.

Власовъ А. С., уг. М.-Горной и М.-Сергіевск., собст. д.

Вольгинъ В. С., уг. Соколовой и Пріютск., д. Слепкова.

Воробьева М. С., М.-Горная ул., собств. домъ.

Воронинъ М. И., уг. Кириичн. и Никольск., свой домъ.

Вуккертъ П. А., поселокъ Очкина, свой д., № 42.

Гайтеровъ П. Я., уг. Желѣзнодоро. и Соколовой, св. домъ.

Галактионовъ Т. Н., уг. Царевск. и Соколовой, св. домъ.

Галкинъ Д. И., уг. М.-Царицынск. и Желѣзнодоро., св. домъ.

Гераскинъ Д. С., Печальный пер., д. Зотова.

Горбуновъ П. П., уг. Часовенной и Никольской, д. Гор. О-ва.

Гордѣевъ П. З., уг. Казарм. и М. Царицынск., д. Вѣлова.

Гормовой Е. В., уг. Старо-остр. и Николаевск., д. Коровина.

Грачовъ Ф. С., уг. М.-Садовой и Успенск., св. домъ, № 3.

Гребенщиковъ Е. П., уг. Нижней и Ильинск., д. Евсеѣва.

Григорьева К. С., уг., Царицынск. и Камышинск., д. Шереметьева.

Григорьевъ Н. А., Верхній базаръ, городской корпусъ.

Гришаевъ Н. Ф., уг. М.-Горной и Буточной, собств. домъ.

Гроботовскій О. В., Бол. Сергіевск. ул., собств. домъ.

Грѣхуновъ Т. П., уг. Угодниковск. и Камышинск., св. домъ.

Гудбиргъ Я. В., Солдатская слоб., собств. домъ.

Гуляевъ М. С., Царицынская ул., домъ Превратухина.

Гущинъ С. П., уг. Панкрат. и Ильинск., собств. домъ.

Давыдова А. М., уг. Симбирск. и В.-Горной.

Давыдовъ П. П., Дегтярная площ., домъ Зотовой.

Дмитріевъ Г. О., Дегтярная площ., собств. лавка.

Дозоринъ З. И., уг. Б.-Сергіевск. и 3 Дегтярн. пер., д. Храмовой.

Долгачевъ Г. Т., уг. Дворянск. и Камышинск., д. Хлѣбниковой.

Евдокимовъ Л. О., Камышинская улица, собств. домъ.

Ермаковъ В. Е., уг. Соколовой и Буточной, собств. домъ.

Ермолаевъ М. Е., уг., Рождеств. и Соколовой, собств. домъ.

Ефимовъ Ф. П., Верхній базаръ, дерев. городской корпусъ.

Жукова А. Я., Симбирская ул., домъ Андреенова.

Жуковский Ф. И., поселокъ Очкина, собств. домъ.

Зайцевъ Р. О., Шелковичная ул., собств. домъ.

Замаринъ А. И., уг. Б. Горной и Ильинск., собств. домъ.

Захаровой Л. Ж., Казарменная ул., д. Арсеньева.

Захаровой Л. Е., Гимназическ. ул., д. Рукавишникава.

Захаровъ М. С., уголь Успенской и Сердобск., св. домъ.

Землениченковъ П. И., Цыганская ул., д. Болдырева.

Землениченковъ В. П., Цыганская ул., д. Болдырева.

Змисуанъ М. Н., уг. Введенск. и Б.-Сергѣевск., д. Серебровой.

Ивановъ И. М., Соколова улица, собств. домъ.

Ивановъ П. В., уголь М.-Соляной и Стальн. переулок., свой домъ.

Ивановскій А. И., Вольская ул., собственный домъ.

Ивениной М. А., уг. М.-Горной и М.-Сергѣевск., собств. домъ.

Изотова П. А., Соколова ул., св. домъ.

Ильина А. Т., Никольск. ул., соб. домъ.

Исаевой Е. И., Верхній базаръ, городской корпусъ.

Каламазова Т. П., уголь Часовенной и Гимназич., д. Голикова.

Каличенковъ, уг. Астр. и Кирпичной, свой домъ.

Кондураусъ А. А., Верхній базаръ, городской корпусъ.

Кондратьева П. Ф., уг. Б.-Горной и Б.-Сергѣевск., д. Граковской.

Киселева М. Т., уг. Кирпичн. и Казарменной, д. Шуванова.

Киселевъ А. А., уг. Камышинск. и Нижней, св. домъ.

Кирилловъ П. А., Нижняя ул., д. Алексѣева.

Кирѣевъ М. Я. Ильинск. ул., св. домъ.

Киселовъ А. А., Верхній базаръ, городской корпусъ.

Клементьева О. Н., уг. Вольской и Б.-Костр., свой домъ.

Клементьевъ П. Г., уг. Часовенной и Пріютск., свой домъ.

Климачева К. А., Б.-Казачья ул., д. Сидоровой.

Климовъ С. Ф., уг. Жандармск. и Шелковичн., св. домъ.

Клюева Н. М., уг. Б.-Садовой и Буточной, собств. домъ.

Козловскій В. К., уг. Царицынск. и Покровск., домъ Астрах.

Козловъ П. Л., уг. М.-Горной и Буточной, свой домъ.

Конюховъ А. А., Нижняя ул., соб. домъ.

Коняхинъ П. Н., Вольская улица, собств. домъ.

Костюхъ П. А., Б.-Горная ул., д. Королькова.

Кочневъ И. Н., уг. Стальн. пер. и М.-Горной, св. домъ.

Крамоновъ П. И., уг. Б.-Сергѣевск. и Кирпичн., собств. домъ.

Криванова П. М., уг. Вольской и Цыганск., собств. домъ.

Круцинъ П. П., уг. Царицынск. и М.-Сергѣевск., д. Фишцева.

Кувьярковъ М. И., Соколова ул., д. Андреевой.

Куждановъ М. И., Солдатск. слоб., д. Сергѣева.

Кузнецовъ Ф. И., уг. Александр. и М.-Царицынск., д. Масленникова.

Курочкина Н. В., Александр. ул., свой домъ.

Кутамонова А. И., Б.-Сергѣевск. ул., домъ Клещевникова.

Кучкинъ С. К., уг. Б.-Горной и Рождеств., домъ Митрофанова.

Лаврентьева Е. П., Ильинская ул., домъ Смертина.

Логачева А. И., уг. Кирпичн. и Никольск., собств. домъ.

Лапшина А. П., Б.-Горная улица, собств. домъ.

Ледовскій А. Т., уг. Садовой и Мясницкой, собств. домъ.

Лисинъ, уг. Рождеств. и Кирп., собств. домъ.

Лоренцъ И. И., уг. Старо-Острожн. и Смурск. пер., домъ Емельянова.

Лубошниковъ Е. Ф., уг. Камыш. и Б.-Горной, д. Золотова.

Мазинъ Е. В., уг. Песковск. пер. и Часовенной, д. Бабушкина.

Малютовъ И. А., Хвалынская ул., свой домъ.

Матвѣевъ М. О., уг. Б.-Горной и Мясницкой, д. Панкратова.

Матюшкинъ С. Ф., уг. Новоузенск. ул. и Полезн. пер., д. Степановой.

Маховъ В. И., Верхній базаръ, городской корпусъ.

Межовъ М. Д., уг. Соборной и Б.-Горной, д. Дементьевой.

Минѣевъ Я. С., уг. Царевской и Нижней, свой домъ.

Мищенко П. А., Митроф. базаръ.

Мордвинкинъ Е. И., Новоузенская ул., собств. домъ.

Мочановъ М. И., уг. Никольск. и М.-Сергѣевск., д. Муравьева.

Мочановъ П. И., уг. Соколовой и Никольской, д. Плехановой.

Мрочекъ Г. С., уг. Вознесенск. и Соколовой, собств. домъ.

Мухановъ К. Н., Симбирская ул., св. домъ.

Никифоровъ В. А., уг. Соколовой и Б.-Сергѣевск., собств. домъ.

Николаева Е. И., уг. Губерн. и Б.-Казачей. д. Порай-Ксшицъ.

Новикова А. И., Духо-Сошеств. площадь.

Осоековъ В. Г., Царицынск. ул., собств. домъ.

Павлова Е. В., Глѣбучевъ оврагъ.

Парфеневъ К. П., уг. М.-Горной и Ст. пер., д. Борсукова.

Пахомовъ И. З., Ильинская ул., собств. домъ.

Пережогинъ М. И., Астраханск. ул., д. Гарина.

Пермякова Н. И., Веселая ул., собств. домъ.

Песковскій, уг. Шелковичной и Камышинск., собств. домъ.

Петрова К. С., Соколова улица, д. Рождичной.

Петрова А. Г., уг. Ильинск. и Кирпичн., д. Мазановой.

Петровъ П. Я., Веселая ул., д. Елизарова.

Плотниковъ Н. И., уг. Гимназич. и Соколовой, собств. домъ.

Плотниковъ М. П., Мясницкая ул., собств. домъ.

Плотникова А. С., Большая Горн. ул., д. Ирова.

Плотникова А. Ф. Констант. ул., собств. домъ.

Поляковъ И. И., уг. Часовенной и Соборной, д. Карноухова.

Полякова А. А., М.-Сергѣевск. ул., д. Мальянова.

Поляковъ И. И., Верхній базаръ, городской корпусъ.

Поморцевъ Л. Д., уг. Армянск. и М.-Сергѣевск., собств. домъ.

Поньмаревъ С. Г., М.-Затонская ул., собств. домъ.

Пономаревъ В. М., Царицынская ул., д. Евелева.

Поповъ А. А., Глѣбучевъ оврагъ, собств. домъ.

Потросова Е. Н., уг. Алекс. и М.-Сергѣевск., д. Недоноскова.

Птичинъ, М. П., уг. Московск. и Б.-Сергѣевск., д. Ятковой.

Ичелинцевъ Е. М., Солдатск. слоб., собств. домъ.

Ракитинъ Е. Ф., уг. М.-Горной и М.-Затонск., собств. домъ.

Рындина А. З., Соколова ул., д. Хрѣнова.

Рыхлова Е. Е., уг. Соколовой и М.-Затонск., д. Никифоровой.

Рябчиковъ А. И., уг. Б.-Сергѣевск. и Александр., собств. домъ.

Сальниковъ Д. С., Бѣлоглинская ул., д. Артемьева.

Самойловъ И. К., Митроф. базаръ.

Сафроновъ И. Т., уг. Введенской и Соборной, д. Оленева.

Семеновъ С. К., Камышинск. ул., собств. домъ.

Скибинъ С. А., Духо-Сошеств. площадь.

Скиданова А. И., уг. Ильинск. и Соколовой., собств. д.

Смагина А. М., уг. Казарм. и М.-Царицынск., д. Арсеньева.

Смолина П. И., уг. Б.-Горной и Рождеств., домъ Сокулина.

Сомородовъ В. Е., уг. Соколовой и Нолицейской, собств. домъ.

Сотникова В. М., Ильинск. ул., собств. домъ.

Сотникова П. П., Старо-Острожная ул., собств. домъ.

Степановъ М. О., уг. Ильинск. и Базарн., д. Пучкова.

Степановъ А. С., уг. Кокуевск. пер. и Нижней, собств. домъ.

Суринъ П. П., Дегтярн. пер., д. Зотовой.

Сурковъ Г. И., уг. Шелковичной, д. Великопольскаго.

Суховъ М. Н., уг. Соколовой и Никольск., д. Щеницина.

Щепетовъ В. Я., Часовенная ул., домъ Петрова.

Тарасовъ Ф. С., Астраханек. ул., собств. домъ.

Терентьевъ В. Е., Покровскій базаръ, собств. домъ.

Тильманъ Г. А., уг. Бахм. и Камышинск., д. Балашова.

Тимофеевъ В. Г., Бахм. ул., домъ Грекова.

Толстяковъ А. М., уг. Астраханск. и Шелковичн., собств. домъ.

Трубина А. Д., уг. Бабушк. взвоза и Б.-Сергѣевск., д. Карпова.

Тяпочкинъ Я. М., Часовенная ул., собств. домъ.

Ужиковъ Н. Т., уг. Б.-Казачьей и Губерн., собств. домъ.

Уменушкинъ А. А., уг. Веселой и Вознесенск., д. Бѣльева.

Уткинъ И. В., Симбирская ул., собств. домъ.

Утцъ Р. В., уг. Дворянск. и Жандармск., д. Невѣрова.

Ушаковъ И. К., Дегтярная площ.

Федоровъ П. Ф., уг. Соборной и Б.-Горной, домъ Сафонова.

Фоминъ В. В., Полезн. переулокъ, собств. домъ.

Халопова А. Е., уг. Соколовой и Б.-Сергѣевск., д. Шолухова.

Харламовъ К. Д., уг. Грошовой и Александр., д. Васильева.

Храмовъ Н. Н., уг. Б.-Горной и Симбирск., собств. домъ.

Черновъ А. С., Ильинская ул., д. Полушкиной.

Черновъ И. А., поселокъ Очкина, собств. домъ.

Чубаслаева А. Г., уг. Царевск. и Дворянск., д. Бажанова.

Чураевъ А. И., уг. Б.-Горной и Никольск., д. Калашникова.

Шатилловъ Н. П., Зеленая улица, собств. домъ.

Шатинъ Г. П., уг. Покровск. и Часовенной, д. Шнейдеръ.

Шаховъ А. Ф., уг. Б.-Садовой и Симбирской, собств. домъ.

Шендинъ С. Л., Старо-Острожн. ул., собств. домъ.

Шнейдеръ А. К., уг. Царицынск. и Гимназич., д. Салько.

Шнейдеръ А. К., уг. Вольской и Аничковской, д. Кунидиной.

Штуквертъ Ф. И., Пыганская ул., д. Курбатова.

Шубина А. Е., уг. Нижней и Кокуевск. пер., д. Монахова.

Шульгинъ М. И., уг. Ильинск. и Зеленой, собств. домъ.

Шурыгина О. П., уг. Казарм. и Цыганск., д. Кузьмина.

Эненкова К. Е., уг. Покровск. и Армянск., д. Бѣгучева.

Юдинъ И. Г., Вольская ул., соб. домъ.

Яблоковъ Д. М., поседокъ Очкина, собств. домъ.

Ямаринъ В. И., Валовая ул., соб. домъ.

### Б а н и.

Балинъ Г. И., Камышинская ул., собств. домъ.

Власова А. Е., уг. Камыш. и Нижней, собств. домъ.

Вороновы наслѣдн. М. И. и М. П., уг. Астр. и Нижней, собств. домъ.

Замаринъ А. И., уг. Соколовой и Вольск., собств. домъ.

Заливацкій П. Е., Тулупная ул., д. Масленникова.

Зварыкинъ Н. С., Никольск. ул., собств. домъ.

Зотова В. Н., Дегтярная площадь, собств. домъ.

Иванова М. К., Часовенная ул., д. общ. взаимн. кредита.

Карасевъ С. И., уг. Никольск. и Кузнечн., собств. домъ.

Карасевъ С. И., Армянская ул., собств. домъ.

Крыловъ Г. М., уг. Кузнечной и Полицейск., собств. домъ.

Кузьминъ П. А., уг. Казармен. и Цыганск., собств. домъ.

Кукушкинъ В. А., уг. Б.-Сергѣевск. и Б.-Горной, собств. домъ.

Левашовъ И. Г., уг. Соколовой и Симбирск., собств. домъ.

Морозовъ Я. А., Кирпичная ул., собств. домъ.

Нарашина П. Г., Б.-Сергѣевская, собств. домъ.

Поляковъ Н. С., уг. Смурск. пер. и Цыганск., собств. домъ.

Продановъ М. И., Б.-Горная ул., собств. домъ.

Скорняковъ В. Ф., Полтавск. площ., собств. домъ.

Скоробогатовъ А. П., уг. М.-Соляной и Рождеств., д. Зарубина.

Сусловъ Н. И., уг. Дворянск. и Жандарм, д. Невѣрова.

Чугуновъ И. Е., Полезн. переул., д. Андреева.

Шубинъ В. В., Бѣлоглинск. ул., собств. домъ.

### Б а р ж и.

(См. пароходство).

### Б е т о н ъ.

Вдовыхъ С. Ф., Московская ул., д. Шельманъ.

Г. В. Очкинъ и К<sup>о</sup>, Александр. ул., собств. домъ.

### Б и л л і а р д ы.

Шандаловъ К. А., Камышинск. ул.

### Б о н д а р н ы я.

Мальцевъ З. Я., Александровск. ул., д. Тарасова.

Ириновъ Т. И., Желѣзнодорожн.  
ул., д. Леонтьева.

Поповъ П. С., Солдатская слоб.,  
собств. домъ.

Филиповъ Т.

### Б р е з е н т ы .

Ф. Реддавей и К<sup>о</sup>, Александр. ул.,  
д. Приловой. Телефонъ.

Шиманъ Г. В., Нѣмецкая ул., д.  
№ 15. Телефонъ.

### Б у к и н и с т ы .

(См. книжн. торговля).

### Б у л о ч н ы я .

Артамоновъ Я. Я., уг. Соборной и  
Часовенной, д. Сатовой.

Бамбергъ, Александровск. ул., д.  
Зейфертъ.

Батцъ И. К., Михайловская ул.,  
д. Быстрякова.

Бауэръ А. Х., уг. М.-Царицынск.  
и Ильинск., д. Назарова.

Беккеръ Ф. А., Никольская ул., д.  
Кузнецова. Телефонъ.

Отдѣленіе Беккера, Московская ул.,  
домъ Новикова.

Тоже, Московская ул., д. Савинова.

Богатовъ К. И., Александр. ул.,  
д. Курочкиной.

Данивульфъ Я. С., уг. Б.-Сергіевск.  
и Шелковичн., д. Великопольскаго.

Зуровъ И. Г., Большая Горная ул.,  
д. Коломенскаго.

Иванова А. К., уг. Александр. и  
Констан.

Иванова А. И., Александр. ул., д.  
Мещерякова.

Карповъ Н., Театральная площадь,  
д. Мокшанцевой.

Костинъ А. Т., Митро! базаръ,  
д. Тихомирова.

Куфельдъ А. П., Нѣмецкая ул., д.  
Зейфертъ.

Отдѣленіе Куфельдъ, Московская  
ул., собств. домъ.

Тоже, Мясницкая ул., д. Малини-  
на.

Тоже, Камышинск. ул. домъ Во-  
ронова.

Меллеръ Р. А., уг. Ильинск. и М.  
базар., д. Канарейкина.

Меллеръ Р. А., уг. Б.-Сергіевск.  
и Б. взвоза, д. Хмельковыхъ.

Муравлевъ А. Е., уг. Апичковск.  
и Ильинск., собств. домъ.

Наумовъ И. В., Часовенная ул.,  
собственный домъ.

Нечаевъ Ф. А., Большая Горная  
ул., д. Воронина.

Паллъ И. Ф., уг. Гимназ. и Б.  
Сергіевск., д. Воскресенскаго.

Смирновъ И. И., Ильинская ул.,  
д. Сойбелова.

Шармовъ Х. С., уг. Гимн. и Б.-  
Сергіевск., д. Коржевина.

Шенэйхъ Ф. Б., Царицынская ул.,  
д. Орленинова.

Широшковъ Е. С., уг. Александр.  
и Старо-Остр., д. Шмырева.

### Б у м а г а .

Павловъ М. М., Александровская  
ул., д. О-ва взаимн. кредита.

Сергіевъ П. В., Товарищество,  
Московская ул., д. Скворцова.

Бр. Тихомировы, Московск. ул.,  
собств. домъ, телефонъ.

### Б у т ы л к и .

(См. стеклянная посуда).

Бюро погребальныхъ церемоніаловъ.

„С.-Петербургское“, Царицынская  
ул., д. Тейхмиллеръ.

Бюро по найму прислуги.

Андрущенко П. Е., Грошова ул.  
д. Брежизинскаго.

Печниковъ М. А., уг. Вольск. и Крапивн., д. Пономаревой.

„Посредникъ“, Нѣмецк. ул., д. Воронцова.

Савельевъ П. А., Константиновск. ул., д. Сигизмундовой.

Хованская А. Н., уг. Армянск. и Пріютск., д. Осетрова.

### Бѣлошвейныя.

Болтикова П. И., Московская ул., д. Шагалина.

Бутковская Е. Ф., Нѣмецкая ул., д. Дружинина.

Иванова, Нѣмецкая ул., д. Онезорге.

Косолапова Ю. П., Царицынск. ул., д. Иванова.

Коцубей С. Ю., Гимназическ. ул., д. Детгерерь.

Куликова А. С., М.-Казачья ул., д. Дьяконова.

Ломакина І. С., М.-Сергіевск. ул., собств. домъ.

Сосюгина Е. П., Вахметьевск. ул., д. Селиванова.

Янко м-мъ, Большая Кострижная, д. Гамалѣй.

### Б ѣ л ь е.

Магазинъ Жирардовскихъ Мануфактуръ „Гилле и Дитрихъ“, Нѣмецкая ул., д. Эрфуртъ.

Голландскій базаръ, уг., Никольск. и Нѣмецк., д. Кузнецова.

Любимовъ Г. М., Театральная площадь, д. Вакурова.

Магазинъ Московскихъ Фабрикантовъ, Александр. ул., д. Тилло.

Прейсъ М. И., Никольская ул., д. лютеранск. церкви.

Шарскій А. Р., Александровск. ул., д. Тилло.

Спеціальный магазинъ бѣлья и полотень, Александровская улица, домъ Агафонова.

### В а т а.

Дворецкій А. И., Александровск. ул., д. Юренкова.

Лаптевъ Е. К., уг. Цыганск. и Александр., д. Юренкова.

Пасхуновъ И. А., Верхній базаръ, городской корпусъ.

### Велосипеды.

Блокъ Ж., Никольская ул., д. лютер. церкви. (См. отдѣлъ объявленій передъ текстомъ).

### Веревки и пр.

(См. шорный товаръ).

### Вины русскія виноградныя и иностранныя.

(См. винно-бакалейные и винно-гастрономическіе товары).

Товарищество „Арабажи А. и К<sup>о</sup>“, Нѣмецк. ул., д. Зейфертъ.

Ванюшинъ Г. С., Московская ул., д. Карлова, телефонъ.

Давыдовъ П. И., пассажъ Юренкова.

Мугурдумовъ М., Александр. ул., д. Медвѣдовой.

Товарищество Д. Соколова и Сына, Московская ул., д. Карепановой.

Чавчавадзе, Нѣмецкая ул., д. Эрфуртъ.

### Вино и спиртъ.

(Оптовые склады).

Горинъ М. Н., Московская ул., д. Егорова, телефонъ.



Дивѣвъ С. И., Часовенная ул.,  
домъ Некрытова.

Медвѣвъ П. А., Цыганская ул.,  
д. Юренкова.

Первое Волжское Товарищество,  
вино-торговля, Московская ул., д.  
Худобина, телефонъ.

Родионова Е. А., Цыганская ул.,  
собств. домъ.

Саратовское спиртовое водочное  
товарищество, уг. Московск. и По-  
лицейск., д. Степашкина.

#### Винно-бакалейная.

(Оптовая торговля).

Бариновъ В. П., уг. Цыганск. и  
Мясницк., собств. домъ, телефонъ

Дружининъ Ф. Я., Московская ул.,  
собств. домъ.

Дьяконовъ С. А., уг. Часовенной  
и Александр., д. Шерстобитова.

#### Винно-бакалейная.

(Розничная продажа).

Абачина П. Г., уг. Царевск. и Ми-  
хайловск., собств. домъ.

Агѣвъ Е. А., уг. Б.-Затонск. и  
Б.-Горной, д. Сидоровой.

Акаимовъ М. И., уг. Вольск. и М.  
Садовой, собств. домъ.

Аксентьевъ П. А., Ильинская ул.,  
собств. домъ.

Анищенко А. О., уг. Старо-Остр.  
и Мясницк., д. Козманъ.

Архиновъ Н. С., Солдатская слоб.,  
собств. домъ.

Бажановъ И. Д., уг. Часовенной  
и Сѣверн., д. Желѣзякова.

Безналовъ К. А., Б.-Горная ул.,  
собств. домъ.

Безналовъ Т. И., уг. Камышин. и  
Угодниковск., д. Деттереръ.

Безпалова М. О., уг. Михайловск. и  
Жел-дор., д. Патрикѣва.

Бирюковъ Я. И., уг. Обуховск. и  
Б.-Сергѣевск., собств. домъ.

Болдыревъ Д. В., Цыганская ул.,  
собств. домъ.

Бородина М. Ф., уг. Митроф. ба-  
зар. и Мирн. пер., д. Шелеевскаго.

Грохова А. Е., Ильинская ул., д.  
Клюгъ.

Бурмистровъ М. И., уг. М.-Сольн.  
и Веселой, собств. домъ.

Бычковъ Н. М., уг. Провиантск. и  
М.-Сергѣевск., д. Фрей.

Бѣлотѣловъ И. И., Дегтярная пло-  
щадь, собств. домъ.

Веденинъ П. В., Ильинская ул.,  
собств. домъ.

Вилковъ К. Н., Солдатская слоб.,  
собств. домъ.

Волкова О. И., уг. Нижней и Алек-  
сандр., собств. домъ.

Вороновъ А. М., уг. Введенск. и  
М.-Сергѣевск., собств. домъ.

Вороновъ М. А., уг. Ильинской и  
Соколовой, собств. домъ, № 132.

Выршаевъ В. С., Московская ул.,  
д. Орлова.

Гадаева А. С., уг. Цыганск. и Ни-  
кольск., д. Пигина.

Голубевъ Ф. А., уг. М.-Сергѣевск.  
и Никольск., д. Дергуновой.

Городецкій Н. А., уг. Петенск. и  
Камыш., д. Колесникова.

Гришпанъ А. И., уг. Московск. и  
Камышинск., д. Орлова.

Грибовъ И. А., уг. Соколовой и  
Мясницк., собств. домъ.

Грибкова В. Е., уг. Царевской и  
Ноузенск., д. Смирнова.

Давыдовъ П. Л., уг. Б.-Сергѣевск.  
и Московск., собств. домъ.

Давыдовъ И. Л., уг. М.-Сѣверн. и  
Соколовой, собств. домъ.

Девейвъ С. И., Полтавская площ., д. Гофманъ.

Деминъ И. Г., уг. Ирютск. и Царицынск., д. Мамонтова.

Дмитріевъ С. О., Б.-Затонск. ул., д. Безродновск., № 1.

Долговъ И. Х., Часовенная ул., д. Желѣзничкова.

Егоровъ Г. Е., уг. Новоузенск. и Астраханск., собств. домъ.

Елисеевъ Т. Л., уг. Гимназическ. и Кузн., д. Тарасова.

Жукова А. А., Казарменная ул., д. Терентьева.

Заваркинъ Ф. И., уг. Царевск. и Шелковичн., д. Колесникова.

Заклемена Н. А., уг. Губернатор. и М.-Царицынск.

Замаринъ А. И., уг. Соколов. и Вольск., собств. домъ.

Залотавинъ Н. П., уг. Ильинск. и М.-Садовой, № 167.

Зворыкинъ Н. С., Цыганск. ул., собств. домъ.

Зварыкинъ В. И., 3-й Дегтярный пер., д. Зотовой.

Зееръ К. П., уг. Веселой и Соколовой, собств. домъ.

Зиновьевъ А. К., уг. Аничковск. и Ильинск.

Ивановъ М. Н., Камышинская ул., собств. домъ.

Ивановъ П. В., уг. Губернатор. и М.-Царицынск., собств. домъ.

Иванова Е. Г., Солдатская слоб., собств. домъ.

Ивенина М. А., уг. М.-Горной и М.-Сергіевск., собств. домъ.

Казицкая И. С., уг. Ильинск. и Кон-стант., д. Полякова.

**ВИННО-ГАСТРОНОМИЧЕСКІЙ  
МАГАЗИНЪ  
П. О. КАНИЩЕВА.**

Саратовъ, Покровская площадь, домъ Кукаева.  
Имѣются вина столичныхъ и мѣстныхъ фирмъ и  
своего розлива. Цѣны доступны.

Караевъ Н. И., уг. Б. Горной и Камышинск., д. Котловой, № 285.

Кондратьевъ В. С., уг. Гимназ. и Армянск., д. Шестеркиной.

Канарейкина А. Д., уг. Митроф. ба-зара и Ильинск., собств. домъ.

Клейнъ А. А., Царицынск. ул., соб. домъ.

Козловъ М. И., уг. Старо-Острожн. и Камышинск., собств. домъ.

Колосовъ Ф. Е., уг. Соборной и Кузнечной, собств. домъ.

Кольденъ Т. Т., уг. Шелковичн. и Камышинск., собств. домъ.

Королевъ А. С., Декятрная площ., д. Степашкина.

Костяковъ И. Е., уг. Симбирск. и Соколовой, собств. домъ.

Красногоровъ И. Х., уг. Введенск. и Гимназич., д. Иванова.

Кубринъ А. Н., уг. Астраханск. и 2-й Садовой, д. Мандрыкина.

Кузечкинъ Г. В., уг. Александр. и Б.-Горной, д. Лаптева.

Кузнецовъ Р. Н., уг. Никольск. и Соборн. площ., домъ Очкина.

Кузьминъ С. М., уг. Вольск. и Б. Горной, собств. домъ.

Куницинъ И. И., уг. Ильиск. и Казачьей, д. Вандышина.

Лапкинь П. В., ул. Вольской и м. Париц., д. Феокритова.

Лаптевъ Г. Н., уг. Вольской и Моск. ул., д. Стерпень.

Ларинъ И. Е., уг. Полезн. переул. и Шелковичн., собств. домъ.

- Левашовъ И. Г., уг. Соколовой и Симбирск., собст. домъ.
- Лошковъ Н. И., уг. Татарск. и Никольск., собств. домъ.
- Люляева Н. Ф., уг. М. Затонск. и м. Горной, собств. домъ.
- Лютонъ В. Т., уг. Астраханск. и Соколовой, собст. домъ.
- Макарова М. И., уг. Б. Горной и Вольской, д. Михайлова.
- Мартьяновъ М. Л., Ильинск. ул., д. Смирнова.
- Машинъ М. А., уг. Старо-Острожн. и Ильинск., собст. домъ.
- Машихинъ М. Я., 2-я Садовая ул., собств. домъ.
- Маяковъ В. Л., уг. Б.-Сергіевск. и Б. взвоз., д. Смирнова.
- Мельниковъ М. Д., уг. Ильинск. и Б. Кострижн., д. Феокритова.
- Мордвинкинъ А. И., уг. Московск. и М.-Сергіевск., собств. домъ.
- Мызниковъ А. И., уг. Цариц. и Соборн., д. Шахматова.
- Назаровъ В. И., Симбирская ул., собст. домъ.
- Недокуневъ С. И., Соборная ул., собст. домъ.
- Николаенко В. С., Б. Горная ул., собст. домъ.
- Новиковъ М. Я., уг. Новоузенск. и Печальной, д. Усова.
- Новосельскій И. Г., 2-я Садовая ул., д. Жуковой.
- Осиповъ Ѳ. С., Вакуровск. дача, собст. домъ.
- Очкинъ И. П., Гимназическ. ул., собст. домъ.
- Павловъ И. А., уг. Ильинск. и Крапивн., собст. домъ.
- Панкратовъ А. Ш., уг. Старо-Остр. и Вольск., собст. домъ.
- Панкратьевъ М. П., уг. Мясницк. и Соколовой, собст. домъ.

- Парамоновъ Н. А., уг. Александр. и Цыганск., д. Юренкова.
- Пастуховъ А. В., уг. Обуховск. переул. и Б.-Сергіевск., собст. домъ.
- Питаевскій Ф. П., уг. Нижней и Александр., собст. домъ.
- Пичугинъ Н. Н., М.-Сѣверная ул., д. нас. Пяфиловыхъ.
- Пономаревъ Г. А., уг. Введенск. и Полицейск., собст. домъ.
- Поповъ С. М., Часовенная ул., д. Мельникова.
- Потѣхинъ И. О., Камышинская ул., собств. домъ.
- Продановъ М. И., Б. Горная ул., собст. домъ.
- Родионова Е. А., уг. Бахм. и Ильинск., д. Елышовой.
- Родионова Е. А., Цыганская ул., собст. домъ.
- Розанова А. М., уг. Камышинск. и Новоузенск., д. Ефимова.
- Савинъ П. С., Верхній базаръ, д. Валова.
- Салашандина М. И., уг. Вольск. и Б. Казачьей, д. Рѣшетникова.
- Сафоновъ А. М., уг. Московск. и Полицейск., д. Степашкина.
- Сергѣевъ Е. А., уг. Полицейск. и Армянск., д. Владимірова.
- Соловьева А. И., уг. Камышин. и Б. Казачьей, д. Вишневецаго.
- Сорвинъ А. Г., уг. Старо-Остр. и Александр., д. Захаровой.
- Столяровъ Х. С., уг. М.-Сѣверн. и М.-Горной, собст. домъ.
- Тимофѣевъ П. Т., уг. Угодниковск. и Ильинск., д. Урядова.
- Томчикинъ А. С., уг. Астраханск. и 2-й Садовой, собств. домъ.
- Трыпина А. Т., уг. Гимназическ. и Армянск., д. Утѣшевой.
- Тюрниковъ В. И., уг. М.-Цариц. и Астраханск., д. Меллеръ.

Угрюмовъ Е. И., уг. Московской и Гимназич., д. Карина.

Уменушкинъ А. П., Александр. ул., д. Борисова.

Хазовъ А. Д., уг. Б.-Горной и Пріютск., собств. домъ.

Черандаева П. Т., уг. Б.-Садовой и Дегтярн. площ., д. Родионой.

Чугункинъ А. П., Полицейск. пер., д. Протасьева.

Чулисовъ М. С., Б.-Сергіевск. ул., д. Карноухова.

Наслѣдниковъ Е. Н. ЧУМАКОВА.  
**ПАВЕЛЬ ЕГОРОВИЧЪ ЧУМАКОВЪ.**  
**ТОРГОВЛЯ**  
 бакалейными, колоніальными и  
 хлѣбными товарами.  
 Уг. Часовенной и Б.-Сергіевск. ул., с. домъ.

Широковъ В. С., Губернаторская ул., собств. домъ.

Ширшовъ Х. С., уг. Гимназ. и Б.-Сергіевск., д. Коржевина.

Шишковъ Н. П., уг. Старо-Остр. и Александровск., д. Андреева.

Шолуховъ Г. Л., уг. Ильинск. и Часовенной, собств. домъ.

Яковлева М. Г., уг. Царевск. и Михайл., д. Виноградова.

### Винно-гастрономическіе.

Буквинъ Д. Я., уг. Нѣмецк. и Вольской, д. Никитина, телефонъ.

## ИВАНОВЪ М. Ш.

Уг. Нѣмецк. и Александр., д. Санина, телефонъ.

(См. отдѣлъ объявленій передъ текстомъ.).

Кузнецовъ М. И., уг. Театральн. площ. и Александр., д. Тилло.

Никольскій Гастроном. магазинъ, Никольск. ул., Архіерейск. корпусъ.

Смирновъ А. Э., С.-Петербуржск. Гастроном. магазинъ, Нѣмецк. ул., д. Дружинина, телефонъ.

Тимофѣевъ П. Т., Нѣмецкая ул., д. Бестужева.

Тихомировъ П. М., Никольск. ул., Архіерейскій корпусъ, тел.

### Водоснабженіе.

Саратовскій городской водопроводъ, Константиновская ул., городской домъ.

### В о д ы

искусств. минеральныя (заводы).

П. Вольскій, Больш. Сергіевск. ул., д. Дивлетъ-Кильдѣевой.

Иргангъ Р. Р., Н.-Вокзальная ул.

Смирновъ И. А., Б.-Казачья ул., собств. домъ.

Форналязъ В. В., Полтавская площ.; торговля Никольск. ул., Архіерейск. корпусъ, телефонъ.

П. И. Щербаковъ, Дворянская ул.

### В о с к ь.

(См. свѣчныя заводы).

### В ѣ с ы.

## БЛОКЪ ЖЕ.

Никольская ул., д. лютер. церкви.  
 (См. отд. объявленій передъ текстомъ.).

Онезорге И. И., Нѣмецкая ул., собствен. домъ.

Эртъ Р. К., Константиновск. ул., собств. домъ. Телефонъ.

Галантерея.

(Оптовое-розничная торговля).

**ЖИЛЬЦОВЪ Д. П.**

Верхний базарь, корпусъ Шумилина.

**КАРПОВЪ О. В.**

Верхний базарь, городской корпусъ.

**КАРПОВЪ А. Е.**

Верхний базарь, городской корпусъ.

**МАТЕРОВЪ И. С.**

Верхний базарь, городской корпусъ.

△△△△△△△△△△△△△△

Наслѣдники

**Г. М. МАТЕРОВА.**

Верхний базарь, городской корпусъ.

▽▽▽▽▽▽▽▽▽▽▽▽▽▽

**Образцовъ Н. А.**

Верхний базарь, городской корпусъ.

XXXXXXXXXXXXXXXX

**ПИСКУНОВЪ Е. В.**

Верхний базарь, корпусъ Шумилина.

XXXXXXXXXXXXXXXX

**РОТЭРМЕЛЬ Е. А.**

Царицынская ул.

ТОРГОВЫЙ ДОМЪ

„А. Ротэрмель и М. Курылевъ“.

Александр. ул., д. Взаимн. кредита.

**СТАРКОВЪ П. Н.**

Верхний базарь, городской корпусъ.

Галантерейный товаръ.

(Розничная продажа).

Наслѣдники Бѣлоусова И. В., Новый гостинный дворъ.

Кокучниковъ Я. М., Театральн. площадь, корпусъ Гуляева.

Кордюковъ М. В., Верхний базарь, городской корпусъ.

Кузнецовъ А. И., Новый гостин. дворъ.

Куликовъ Ф. М., Верхний базарь, городской корпусъ.

Матерова М. М., Верхній базаръ,  
городской корпусъ.

Орловъ Н. А. и К<sup>о</sup>, Верхній базаръ,  
корпусъ Гуляева.

Серебряковъ Г. П., Театральная  
плоч., д. Тилло.

Суворовъ М. Н., Верхній базаръ.

Хватовъ Н. И., Повый гостинный  
дворъ.

Хохлова Е. И., Митроф. базаръ.

Энгелекъ А. Н., Верхній базаръ,  
городской корпусъ.

Юшковъ П. Н., Никольская ул., д.  
О-ва купцовъ и мѣщанъ.

Ямаринъ П. И., Новый гостинный  
дворъ.

#### Г а л о ш и.

(См. готовая обувь и галантерейный  
товаръ)

#### Гармонное производство.

Борисовъ С. А., уг. Никольск. и  
Кузнечн., д. Вахрамеева.

Боровковъ И. А., Соборная ул., д.  
Смирновой, № 90.

Егоровъ С. Е., Никольская ул., д.  
Юдина.

Емельяновъ А. С., Никольская ул.,  
д. Кузнецовой.

Жарковъ Д. Е., уг. Никольской и  
Татарск., д. Коровина и Лашкова.

Комаровъ И. Ф., уг. Вольск. и Б.  
Горной. д. Мавриной, № 88.

Корелинъ Н. Г., Михайловск. ул.,  
д. Котельникова.

Кураевъ В. И., Симбирская ул.,  
собств. домъ.

#### Гармонная торговля.

Власовъ М. Н., Верхній базаръ,  
городской корпусъ.

Журавлевъ С. Я., Верхній базаръ,  
городской корпусъ.

#### Гастрономическіе магазины.

(См. винно-гастрономич. магаз.).

#### Гвоздильный заводъ.

Гвоздильный заводъ бр. Гантке,  
Солдатская слоб.

#### Г в о з д и.

(См. желѣзно-скобяная торговля).

#### Гостиницы съ номерами.

#### „Европа“ М. Н. Иванова.

Уг. Нѣмецк. и Александр., д. Сани-  
на. Телефонъ.

(См. отдѣлъ объявленій передъ текстомъ).

Канарейкинъ М. Д., уг. Ильинск.  
и Митроф. базар., собств. домъ, те-  
лефонъ.

#### „РОССІЯ“.

Нѣмецк. ул., д. Зейфертъ, телефонъ.  
(См. отдѣлъ объявленій передъ тек-  
стомъ).

#### САВИНОВЪ И. Н.

Уг. Московск. и Александр., д. Мо-  
розова, телефонъ.

„Татарская“ А. С. Таканаева, уг.  
Никольск. и Цариц., д. Кузнецова,  
телофонъ.

Федотовъ А. М., уг. Московск. и  
Александр., домъ о-ва взаим. кредита.

„Центральная“, Александр. ул.,  
д. Очкина, телефонъ.

#### Готовое платье.

Алабовъ Е. Л., Театральн. плоч.,  
д. Шадрина.

Архиповъ И. А., Верхній базаръ,  
городской корпусъ.

Бардинъ В. М., Верхній базаръ, городской корпусъ.

Варфоломѣевъ Е. Я., Театральн. площадь, д. Шадрина.

Васильевъ А. В., Верхній базаръ, городской корпусъ.

Васильевъ А. В., Верхній базаръ, городской корпусъ.

Воробьевъ В. С., Верхній базаръ, городской корпусъ.

Гессельбаргъ И. Е., Театральная площ., д. Шадрина

Домничевъ М. М., Верхній базаръ, городской корпусъ.

„Дрезденъ“ Александр. ул., домъ Тилло.

Дурасовъ М. К., Верхній базаръ, городской корпусъ.

Бывш. Карташова Д. М., Москов. ул., пассажъ Юренкова.

Кохманъ Е. Л., Верхній базаръ, городской корпусъ.

Крынкина В. С., Верхній базаръ, городской корпусъ.

Лампетовъ И. К., Верхній базаръ, городской корпусъ.

Торговый домъ Л. В. Лейбнеръ и М. Курамшинъ, Никольск. ул., домъ Ширияева.

Торговый домъ М. Курамшинъ и Л. В. Лейбнеръ, Верхн. базаръ, городской корпусъ.

Московский складъ готоваго платья, Нѣмецкая ул., д. бр. Тиховыхъ.

Муравлевъ А. Д., Московская ул., д. Губина.

Пильщикъ Г. М., Нѣмецкая ул., д. Штафъ.

Преемники „Маріашева“ центральная торговля, Московская ул., д. О-ва купцовъ и мѣщанъ.

Рыбаковъ А. С., Верхній базаръ, городской корпусъ.

Сорокинъ Ф. Т., Театральная площадь, д. Хватова.

Сорокинъ Ф. Т., Театральная площадь, д. Вакурова.

Стычинская Э. И., Верхній базаръ, городской корпусъ.

Тимофѣевъ М. М., Верхній базаръ, городской корпусъ.

Трушинъ И. В., Верхній базаръ, городской корпусъ.

Уваровъ М. М., Верхній базаръ, городской корпусъ.

Федоровъ П. Г., Театральная площадь, д. Шадрина.

Фиргангъ В. К., Нѣмецкая ул., д. Парусинова.

Шпильманъ А. В., Нѣмецкая ул., д. Рыбкина.

### Г р и б ы.

(Еще см. оптово-бакалейн. торговля).

Бр. Зайцевыхъ, Никольск. ул., д. О-ва купцовъ и мѣщанъ.

### Г р о б ы.

Замоткинъ В. С., Нѣмецкая ул., собств. домъ, телефонъ.

Кудасовъ М. И., Верхній базаръ, деревян. городской корпусъ.

Кудасовъ К. И., Верхній базаръ, деревян. городской корпусъ.

С.-Петербург. Бюро похоронной процессии, Царицынск. ул., д. Тейх-миллеръ, телефонъ.

### Гильзовое производство.

Абрамовой О. Ф. и К<sup>о</sup>, Московск. ул., д. Егорова.

Волченка Л. М. и К<sup>о</sup>, Московская ул., д. Пономарева.

Дубровинъ О. В., уг. Часовен. и Соборн., д. Багадина.

Ивановъ М. П., Вольская ул., д. Пучковой.

Тагамлицкій Д. Л., Нижняя ул., д. Клещевникова.

### Дамскіе портные.

(См. еще модныя мастерскія).

Алексѣевъ С. Т., Ильинская ул., д. Альтахъ.

Алексѣевъ А. А., Царицынская ул., д. Андреева.

**Дамская модная мастерская**  
АЛЕКСАНДРЫ МАРКЕЛОВНЫ  
— АНАНЬЕВОЙ. —

Введенск. ул., между Соборной и Гимназической, д. Стрѣлковой.  
Специальность: всевозможные верхніе костюмы.

Бибинъ-Земскій В. Ф., Крапивная ул., д. Иванова.

Богомолловъ П. И., Цыганск. ул., д. Вязанкина.

Виць А. Э., Царицынск. ул., д. ремеслен. управы.

Долюновъ А. А., уг. М.-Сергіевск. и Царевск., д. Иванова.

**Спеціальная Одесская мастерская**  
дамскаго верхняго всевозможнаго костюма  
**КАЦМАНЪ.**

Вкусъ, изящество, заграничный шикъ.

Саратовъ, Нѣм. ул., д. Игнатѣева.

Клугманъ М. Э., Царынск. ул., д. Шахматова.

Куликовъ Ф. П., Констант. ул., д. Ходяковой.

Маличкиновъ И. Е., Нѣмецк. ул., д. Юрьева.

Неждановъ Э. Ф., Часовенная ул., д. Малышева.

Рожковъ В. Н., Соборная ул., д. Андреевой.

А. Степановъ и Сынъ, уг. Соборной и Царицынской, д. Андреева.

Филипповъ Я. С., Гимназич. ул., д. Великановыхъ.

Хесинъ И. Ш., Цыганская ул., д. Рукавишникова.

### Дамскія шляпы.

## Винклеръ, А. ф.

Всегда

**БОЛЬШОЙ ВЫБОРЪ**

**ОТДЕЛАННЫХЪ ШЛЯПЪ**

Приемъ заказовъ.

Соборная ул., д. Андреевой, между Московск. и Царицын.

Левитина, Нѣмецкая ул., д. Полякова.

Лукьяновъ А., Соборная ул., д. Вакурова.

Матецкая М. А., Константин. ул., д. Макелова.

М-мъ Мерцлинъ, Нѣмецк. ул., д. Онезорге

Нескова-Николаева А. С., Александр. ул., д. Карпова.

Рѣзцова К. М., Нѣмецк. ул., д. Зейфертъ.

М-мъ Фидлеръ М., Нѣмецкая ул., д. Игнатѣева.

### Деготь.

## Д. Е. АКИМОВЪ

Большая Сергіевская, за Краснымъ Крестомъ.

**ТОРГОВЛЯ въ САРАТОВѢ**

дегтярными, смоляными товарами, гудрономъ, нефтяными остатками, цистернами и вагонами, въ бочкахъ изъ баржей на Волгѣ и резервуаровъ.



Ларинъ К. С., Б.-Сергіевская ул.,  
собств. домъ.

Словохоцковъ А. А., Б.-Сергіевск.  
улица.

Федоровъ Ф. В., уг. Шелковичн.  
и Астрах., д. Сергѣева.

Федоровъ А. К., уг. Дегтярн. пло-  
щади и Б.-Садовой, собств. домъ.

### Дорожные вещи.

Бестужевъ П. Г., Никольская ул.,  
Архіерейскій корпусъ, телефонъ.

Бестужевъ П. Г., Театрал. площ.,  
д. Вакурова.

Болдыревъ А. П., Никольская ул.,  
Архіерейскій корпусъ, телефонъ.

Кузьминъ Т. А., уг. Никольск. и  
Царицынск., д. Кузнецова.

Курляндскій магазинъ, Нѣмецкая  
ул., д. Гендзягольской.

Любимовъ Г. М., Театралн. площ.,  
д. Коробкова.

Мездриковъ М. И., Верхній базаръ,  
городской корпусъ.

Полозова А. Н., уг. Московск. и  
Никольск., пассажъ Юренкова.

Тейхмиллеръ, Э. К., Царицынская  
ул., собств. домъ.

### Драпировочныя и обойныя заведенія.

Добряковъ С. А., Старо-Острожн.  
ул., собств. домъ.

Лехтентуль А. Г., Александровск.  
ул., д. Воронова.

Марковъ Я. В., Б.-Сергіевск. ул.,  
домъ Банковской.

Поповъ И. М., Нѣмецкая улица,  
домъ князя Куткина.

**Драпировочное и мебельное**

производство

**Д. П. ТАРАСОВА.**

Угльъ Киричной и Никольск., соб. д.

Заказы исполняются скоро и аккуратно.

Шапошниковъ Ф. П., Б.-Сергіевск.  
ул., д. Чеснокова.

### Д р о в а.

Астрахановъ П. Ф., Князевск. взв.,  
собств. мѣсто.

Кожевниковъ П. В., Набережная ул.,  
собств. мѣсто.

Колюбановъ М. И., Набережная ул.

Матвѣевская. 2-я Садовая, Инстит.  
площадь.

Савиновъ И. Н., Набережная ул.

Бр. Н. В. и И. В. Смирновы, Б.-  
Сергіевская ул.

Федотовъ А. М., Набережная ул.

Шатинъ П. П., Князевск. взвозъ,  
мѣсто Ростовцева.

Шегольковъ Н. В., уг. Б.-Серг. и  
Вольск., собств. пристань и на углу  
Б.-Сергіевск. и Никольск.

### Д р о ж ж и.

Гивартовскій А. Б., уг. Часовен.  
и Соборн., д. Карноухова.

Зейфартъ Э. В., уг. Царевск. и  
Бѣлоглинск., собств. заводъ.

Зейфартъ Э. В., Царицынская ул.,  
д. Сатова.

Дрожжево-винокуренный заводъ.  
Очистительное отдѣленіе спирта, съ продажей  
вина и

паровая мукомольная мельница

Ивана Григорьевича Новосельскаго

въ Саратовѣ, Бахметьевская улица.

Новосельскій И. Г., Александровск.  
ул., д. Мещерякова.

### Дѣтское платье.

(См. модныя мастерскія).

М-мъ Большакова, Вольская ул.,  
д. Орленинова.

**Желѣзо, сталь и чугуны.**

Андреевъ А. П., Верхній базаръ,  
городской корпусъ.

Андреевъ А. П., Верхній базаръ,  
городской корпусъ.

Анфаловъ Г. Н., Митроф. базаръ.

Балакинъ В. П., уг. Никольск. и  
Часовенной, д. городск. общества.

Вѣльцовъ И. Д., Верхній базаръ,  
корпусъ Ухоботина.

Всеволожскій А. В., Б.-Сергіевск.  
ул., д. Смирнова, телефонъ.

Всеволожскій А. В., Верхній ба-  
заръ, городск. корпусъ, Московск. ул.,  
телефонъ.

„Волжскій стальной заводъ“, за  
Солдатской слободкой.

Егоровъ Ф. Д., Верхній базаръ,  
собств. корпусъ, Московск. ул., те-  
лефонъ.

Торгорый домъ А. Егоровъ и Сынъ,  
Верхній базаръ, корпусъ Петро-Пав-  
ловск. церкви, Моск. ул., телефонъ.

Торговый домъ А. Егоровъ и Сынъ,  
Верхній базаръ, собств. корпусъ, те-  
лефонъ.

Зубковъ И. Т., Митроф. базаръ.

Зубковъ В. И., Митроф. базаръ.

Малышкинъ И. К., Верхній базаръ,  
городской корпусъ, Моск. ул.

Петровъ В. А., Верхній базаръ,  
городской корпусъ.

Петровъ В. Н., Верхній базаръ,

Плотниковъ П. В., Митроф. базаръ.

Худобинъ И. Н., Верхній базаръ,  
городск. корпусъ, Моск. ул.

Чирихина А. В., Верхній базаръ,  
корпусъ Петро-Павл. церкви, Моск.  
ул.

Чирихина А. В., Верхній базаръ,  
городской корпусъ, телефонъ.

Чирихина А. В., Московск. ул.,  
собств. домъ, телефонъ.

Чикинъ С. М., Часовенная ул., д.  
церк. Мих. Архангела.

**Желѣзо старое.**

Колюбановъ М. И., Цыганская ул.,  
собств. домъ.

**Жернова.****А. А. БОКЕ,**

Московская ул., д. Борисова-Морозова.  
(См. отдѣлъ объявленій послѣ текста).

Борель А. А., уг. Соляной и Б.-  
Сергіевск., собств. домъ.

Голосовъ К. Н., уг. Царицынск. и  
Б.-Сергіевск., собств. домъ.

Товарищество Добровыхъ и Наб-  
гольцъ, Александр. ул., д. Зейфертъ,  
телефонъ.

**Бр. В. Д. и И. Д. ПОПОВЫ.**

Московск. ул., д. церкви Старо-Мих.  
Архангела. (См. отдѣлъ объявленій  
передъ текстомъ).

Харьковский машиностроительный  
заводъ Бельгійскаго товарищества:  
Александровская ул., д. Карпова.

**Эрлангеръ А. и К<sup>о</sup>.**

Александровск. ул., д. Борель, те-  
лефонъ.

(См. отдѣлъ объявленій передъ тек-  
стомъ).

**Жестяницы.**

(См. мѣдно-жестяныя мастерскія).

**Живописное и вывѣсочное ремесло.**

Великаповъ В. М., Царевская ул.,  
д. Егоровой.

Воробьевъ Д. А., Нижняя ул., соб.  
домъ.

Гусевъ И. П., Кузнечная ул., соб.  
домъ.

Выѣсочная мастерская

**А. О. КИРЪЕВА.**

Знаменская ул., собств. домъ.

Принимаются заказы на всевозможныя  
выѣски.

Исполненіе аккуратное и скорое.

Каргополовъ, Б.-Горная ул., д.  
Земцова, № 63.

Крыловъ И. Г., Ильинская ул., д.  
Смертина.

Масоловъ И. А., Царицынск. ул.,  
д. Стрѣлкова.

Петровъ А. П., Вознесенская ул.,  
собств. домъ.

Рогаткинъ И. М., Цыганская ул.,  
д. Плотниковой.

Титовъ И. Ф., Московская ул., д.  
Масленникова.

Щелогуровъ А. И., Веселая ул., д.  
Галкиной.

#### Заготовщики обуви.

Барышовъ, Кирпичная ул., д. Ку-  
чиной.

Корчагинъ, Кирпичная ул., собств.  
домъ.

Корчагинъ М. В., Б.-Горная ул.,  
д. Новикова.

Рейдеръ Л. А., Цыганская ул., д.  
Вязанкина.

Тимофѣевъ С. А., Б.-Казачья ул.,  
д. Дубова.

Шлиндманъ Я. Я., Никольская ул.,  
д. Зварькина.

#### Зеленю торговля.

Меллеръ Э. А., Верхній базаръ,  
городской корпусъ.

#### Земляныя работы.

Тординъ В. А., Губернаторск. ул.,  
собств. домъ, № 22.

### З е р к а л а.

Кудрявцевъ В. Е., Московская ул.,  
собств. домъ.

Чеботаревъ Я. И., Московск. ул.,  
д. Колошлева.

**Золотыя, серебряныя и брилліантовыя  
вещи.**

Богатыревъ А. С., Никольская ул.,  
Архіерейскій корпусъ.

Головкинъ И. Г., Московская ул.,  
д. Шиллеръ.

#### МАГАЗИНЪ

золотыхъ, серебряныхъ, брилліантовыхъ,  
мельхиоровыхъ вещей и депо часовъ

**Г. М. КВАСНИКОВА.**

Уг. Никольской ул. и Театр. площ., д.  
Вакурова.

Московскій магазинъ Красновской,  
Нѣмецкая ул., д. Рыбкина.

Соколовъ Д. М., Нѣмецкая ул., д.  
бр. Тихоновыхъ.

Фабричный магазинъ общества фа-  
брикантовъ металлическихъ издѣлій,  
Нѣмецкая ул., д. Кузнецова.

Черешневъ В. И., Нѣмецкая ул.,  
домъ Штафъ.

Яковлевъ Н. Х., Нѣмецкая ул., д.  
Мещерякова.

**Золотыхъ и серебряныхъ дѣлъ ма-  
стерскія.**

Барановъ И. И., уг. Больш. Ко-  
стрижной и Вольск., д. Клементьева.

Богатыревъ Г. С., Нѣмецкая ул.,  
домъ Полюкова.

Борисовъ Н. А., Александровск.  
ул., собств. домъ.

Гольдратъ Н. А., Нѣмецкая ул., д.  
нас. Александровыхъ.

Гукъ Э. И., Нѣмецкая ул., домъ  
Шнабель.

Дьячковъ П. Е., Нѣмецкая ул., д. Юрьева.

Малкинъ З. Д., Нѣмецкая ул., д. Быкова.

Покровский Н. И., уг. Вольской и Грошовой, д. Борисова.

Преображенскій И. Н., уг. Конст. и Царевск., д. Соловьева.

Прокофьевъ А. Е., Больш. Горная ул., домъ Ивановой, № 56.

Терентьевъ А. Т., уг. Констант. и Александр., домъ собств.

Чурбановъ П. Н., Ильинская ул., домъ Сойбелова.

Широковъ И. О., Нѣмецкая ул., д. Воронцова.

### Игрушки.

Квасниковъ П. С., Московская ул., пассажъ Юренкова.

Овчинниковъ Л. С., Московск. ул., пассажъ Юренкова.

С.-Петербургскій магазинъ, Никольская ул., д. Вакурова.

Федорова Е. С., Ильинская ул., домъ Воробьева.

Фокинъ Г. И., Московская ул., пассажъ Юренкова.

### Известновыя заводы.

Костринъ Е. С., уг. Б.-Затонск. и Соляной.

Лапухинъ Н. А., Глѣбучевъ оврагъ, собств. складъ.

### СКЛАДЪ и ПРОДАЖА

известн. алебаstra и лѣсу.

### А. А. ЛАПУХИНЪ

въ Саратовѣ, Соляная площадь.

Макаровъ Ф. И., Больш. Сергѣевск. ул., д. Артамонова.

Марковъ П. М., Б.-Затонская ул.  
Рѣпинъ И. К., Соляная площадь.

### Извозныя станціи.

Евлевъ В. Ф., Часовенная улица, собств. домъ.

Латухинъ А. Н., М.-Сергѣевск. ул., собств. домъ.

Латухинъ Г. Н., Никольск., улица, собств. домъ, № 82.

Панкратовъ М. М., Московская ул., собств. домъ.

Чупраковъ И. В., Шелковичная ул., домъ Иванова.

Чупраковъ М. В., Крапивная ул., собств. д.

### Изразцовыя заводы.

Селивановъ Н. И., уг. Б.-Сергѣевск. и Новоузенск., собств. домъ.

<p>Гончарно-изразцовый заводъ Хрисанфъ Зарницынъ и К<sup>о</sup>. въ Саратовѣ, Губернаторская ул., №№ 22, 24. Контора завода: Армянская ул., д. Ростовцевыхъ, прот- тивъ бульвара.</p>
--

### Иконописцы.

Кузнецовъ В. Ф., Полицейская ул., собств. домъ.

Мордвинкинъ К. Л., Цыганская ул., собств. домъ.

### Наменные работы.

Викторовъ И. С., Нижняя ул., д. Викторова.

Галактионовъ Е. И., Царицынская ул., собств. домъ.

Екунинъ И. И., Солдатская слобода.

Закалюкинъ Ф. П., Б.-Горная ул., собств. домъ, № 120.

Калининъ Ф. И., мѣсто Очкина, собств. домъ, № 25.

Петровъ С. И., уг. Вольской и Старо-Острожной, собств. домъ.

Приваловъ Н. И., Михайловская ул., собств. домъ.

Приваловъ С. И., Цыганская ул., собств. домъ.

Ріановъ Е. И., мѣсто Очкина, соб. домъ.

Стульниковъ В. М., Старо-Острожная ул., собств. домъ, № 4.

### Канцелярскія принадлежности.

Бестужевъ П. Г., Никольская ул., Архіерейскій корпусъ. Телефонъ.

Болдыревъ А. П., и К°, Никольск. ул., Архіерейскій корпусъ. Телефонъ.

Булкинъ К. и В. Дубарасовъ, Никольская ул., Архіерейскій корпусъ.

### Горанжинъ Ф. И.

Никольская ул., Архіерейскій корпусъ. Телефонъ. (См. отдѣлъ объявленій передъ текстомъ).

### Канаты.

(См. шорный товаръ).

### Каретныя заведенія.

Архиповъ В. С., Александровская ул., д. Нестроевой.

Барановъ Е. Ф., М.-Казачья ул., собств. домъ.

Лосевъ А. Г., Камышинск. улица, собств. домъ.

Масловъ Е. Я., Константин. ул., собств. домъ.

Медвѣдевъ А. П., Московская ул., собств. домъ.

### Нейманъ А. К.

Александровск. ул., д. Борисова.

Бр. П. и Л. Пичугины, Угодниковск. ул., собств. домъ.

Поляковъ М. П., Часовенная ул., домъ Соколовой.

Степановъ А. И., Александровская ул., собств. домъ.

Сенатовъ А. С., Московская ул., собств. домъ.

Татариновъ А. Т., Царевская ул., собств. домъ.

Узачевъ И. И., Московская ул., домъ Попова.

Экипажное производство

**А. Д. ФИЛИПОВА.**

Московская ул., около Камшинской, д. № 103.

Существуетъ съ 1860 г.

Имѣетъ готовое и принимаетъ заказы на всевозможные экипажи.

Фирма удостоена 4 медалями.

Продажа экипажныхъ принадлежностей и наглажка резиновыхъ шинъ на старыя и новыя колеса.

Цѣны общедоступныя.

Чугуновъ И. Е., Бахметьевск. ул., собств. домъ.

Шереметьевъ В. А., уголъ Царицынской и Камыш., собств. домъ.

### Керосиновые склады.

Волжско-Каспійское нефтепромышл. Общество, Московская ул., домъ Краулина. Телефонъ.

Ліанозовъ І. М., Царицынск. ул., домъ Арапова. Телефонъ.

Товарищество Бр. Нобель, уг. Царицынск. и Вольской, домъ Малышкина. Телефонъ.

Товарищество С. М. Шибаевъ и К°, уг. Ильинск. и Московск., домъ Бойчевскаго. Телефонъ.

### Керосинъ.

(Розничная торговля).

Джагановъ А. М., Александровск. ул., домъ Юренкова.

Джагановъ Я. М., Александровск. ул., домъ Тилло.

Джагановъ Е. М., Александр. ул.,  
д. О-ва взаимнаго кредита.

Зыковъ В. Н., Александровск. ул.,  
домъ Морозова.

Наумкинъ Г. С., Александровск.  
ул., д. Шерстобитова.

Свѣшниковъ В. М., Нѣмецкая ул.,  
домъ Полякова.

Селивановъ Н. И., Александровск.  
ул., домъ общества взаимн. кредита.  
Телефонъ.

#### Кирпичные заводы.

Булычовъ Е. И.

Викторовъ И. С.

Воронковъ С. И.

Воронковъ Н. И., Царевская ул.

Гольдштейнъ О. Н.

Горинъ Т. В.

Городской кирпичный заводъ.

Кубасовъ С. К.

Малининъ Ф. И.

#### КИРПИЧНЫЙ ЗАВОДЪ

**А. М. МЕЩЕРЯКОВОЙ**  
около Воскресенскаго кладбища  
въ Саратовѣ.

Пасхуновъ И. А.

Нироговъ Я. К.

Итаевскій Ф. П.

#### КИРПИЧНЫЙ ЗАВОДЪ

**М. Е. СМЕРНОВА**

около Воскресенскаго кладбища  
въ Саратовѣ

Соколовъ М. С.

Урядовъ С. Ф.

#### Кишечные заводы.

Метялицкій У. С., Набережная  
ул., домъ Славина.

**К л е е н н а.**

(См. обои).

#### Книжная торговля.

Григорьевъ И. Е., Нѣмецкая ул.,  
домъ Быкова.

Губановъ Е. А., Верхній базаръ,  
городской корпусъ.



**Ф. М. КИММЕЛЬ.**  
**НѢМЕЦКІЯ КНИГИ.**  
Уг. Московск. и Соборной,  
д. Лисенко.

Книжный складъ епархіального  
училищн. совѣта, Московск. ул., д.  
общества взаимн. кредита.

Книжный земскій складъ, — уг. Нѣ-  
мецк. и Александр., д. Мещерякова.  
Телефонъ.

Кудрявцевъ М. А., Нѣмецкая ул.,  
домъ Шабельскаго.

#### САРАТОВСКІЙ ДНЕВНИКЪ.

Нѣмецкая ул., д. Санина. Телефонъ.  
(Подробное объявленіе смотри въ  
отдѣлѣ объявленій передъ текстомъ).

Сковыркова М. П., Верхній базаръ,  
городской корпусъ.

Суворинъ А. С., Московск. ул., д.  
Карепанова. Телефонъ.

Шмелева М. В., Нѣмецкая ул., д.  
Эрфуртъ.

#### Кожевенный товаръ.

Абрамовъ И. П., Верхній базаръ,  
городской корпусъ.

Богаткинъ В. И., Верхній ба-  
заръ, городской корпусъ.

Богословскій В. В., Верхній ба-  
заръ, корпусъ Шумилина.

Быковъ Я. А., Верхній базаръ, го-  
родской корпусъ.

Быковъ Я. Л., Верхній базаръ, го-  
родской корпусъ.

Глуховъ Е. М., Митроф. базаръ.

Гурьевъ И. Н., Верхній, базаръ,  
городской корпусъ.

Далечинъ Н. К., Верхній базаръ,  
городской корпусъ.

Дубковъ Н. Ф., Верхній базаръ,  
городской корпусъ.

Жаровская М. Н., Нижний базарь.  
 Ивановъ Д. Я., Нижний базарь.  
 Калентьевъ И. П., Верхній базарь,  
 городской корпусъ.  
 Козловъ Д. А., Верхній базарь,  
 городской корпусъ.  
 Кирилловъ П. Г., Митрофаніевск.  
 базарь.  
 Коровинъ П. А., Верхній базарь,  
 городской корпусъ.  
 Кочергинъ В. С., Митрофаніевск.  
 базарь.  
 Никифоровъ П. В., Верхній базарь,  
 городской корпусъ.  
 Рыбакинъ Н. В., Митрофаніевск.  
 базарь.

Севяковъ И. М., Нижний базарь.  
 Соколовъ Е. С., Верхній базарь,  
 городской корпусъ.  
 Фаддеевъ Я. Л., Верхній базарь,  
 городской корпусъ.  
 Харитоновъ П. Н., Верхній базарь,  
 городской корпусъ.  
 Хохловъ Д. Я., Верхній базарь,  
 городской корпусъ.

### Н о к с ь.

(См. каменный уголь).

### Колбасныя заведенія.

Алферовъ А. М., Пріютская ул.,  
 собств. домъ.  
 Барановская Е. М., уг. моста и  
 Ильинск. ул., д. Бирюкова.  
 Вауэръ А. Х., уг. М.-Царицын. и  
 Ильинск., д. Назарова.  
 Войтовичъ К. А., Больш. Костриж.  
 ул., собств. домъ.  
 Жидковъ И. И., Московская ул.,  
 домъ Беккеръ.  
 Ильинъ И. Ф., Ильинск. ул., домъ  
 Рагузиной, № 136.  
 Кирилловъ Г. Н. Нѣмецкая ул.,  
 домъ Полякова.

Матусевичъ, Александровск. ул.,  
 д. Очкина.  
 Ниденталь Е. Ф., Нѣмецкая ул.,  
 домъ Санина.  
 Петерсъ К. А., уг. Ильинск. и Кон-  
 стант., д. Алфатьева.  
 Прохоровъ Н. П., Московская ул.,  
 домъ Губина.  
 Смирновъ И. И., Ильинск. ул., д.  
 Соболева.  
 Сторожевъ М. А., Московск. ул.,  
 д. общества взаимн. кредита.  
 Сторожевъ М. А., Часовенная ул.,  
 собств. домъ.  
 Тейхмиллеръ Э. К., Царицынская  
 ул., собств. домъ.

### Колбасная торговля.

Алферовъ А. М., Верхній базарь,  
 городской корпусъ.  
 Алферовъ А. М., Верхній базарь,  
 своя лавка.  
 Войтовичъ К. А., Верхній базарь,  
 собств. лавка.  
 Жидковъ И. И., Верхній базарь,  
 городской корпусъ.  
 Кирилловъ Е. П., Верхній базарь,  
 городской корпусъ.  
 Очкинъ И. П., Верхній базарь, го-  
 родской корпусъ.  
 Прохоровъ Я. И., Митрофановскій  
 базарь, д. Сокулнна.  
 Самаринъ Л. И., уг. Б.-Сергіевск.  
 и Тулуц., д. Масленникова.  
 Самаринъ Л. И., Верхній базарь,  
 городской корпусъ.  
 Утяновъ Н. И., Верхній базарь,  
 городской корпусъ.

### Колеса и пр.

(См. телѣжное производство).

### Колесная мазь. (фабрики).

Талеръ К. М., Казарменная ул.  
(См. отдѣлъ объявленій передъ тек-  
стомъ).

ПАРОВАЯ ФАБРИКА  
колесной мази и минеральныхъ маслъ  
**А. Ф. ФЕДЯЕВА,**

бывш. Филатова и Федяева.  
Саратовъ, уг. Большой Садовой и Дегтарной  
площади.

Издѣлія фабрики удостоены на сара-  
товской сельско-хозяйственной выставкѣ  
въ 1899 г. бронзовой медалью.  
Прейсъ-курантъ высылается по первому требо-  
ванію безплатно.

### Колокольные заводы.

Кеменовъ Н. В., бывш. Бр. Гуд-  
ковыхъ.

Медвѣдова О. И., уг. Вознесенск.  
и Кирпичной, собств. домъ. Телефонъ.

### Колоніальный товаръ.

(См. бакалея).

### Комиссіонеры.

(См. агентство и комиссіонерство).

### Кондиторскія.

Борзовъ В. И., Ильинская ул., д.  
Воробьева.

Винокуровъ В. Ф., Никольская ул.,  
домъ Бляхина.

Голубчиковъ И. Г., уг. Московск.  
и Вольск., д. Красулина.

Давыдовъ П. Л., Московск. ул., д.  
общества купцовъ и мѣщанъ.

„Жозефъ“, Нѣмецкая ул., д. Куз-  
нецова.

Каратаевъ В. С., уг. Александр. и  
Часовен., домъ Оленева.

Матусевичъ, Александр. ул., домъ  
Очкиной.

Куфельдъ А. П., Нѣмецкая ул.  
домъ Зейфертъ.

Николаевъ А. Ф., Констант. ул.  
д. Плотникова.

Ниденталь Е. Ф., Нѣмецкая ул.,  
д. Санина.

Пановъ И. Ф., уг. Цыганской и  
Александр., домъ Юренкова

Петерсъ К. А., Ильинская ул., д.  
Понявина.

Фрей, Нѣмецкая ул., домъ Ве-  
стужева. Телефонъ.

Фрей, Александровская ул., д.  
Прилоновой.

### Кондиторскіе товары.

(См. бакалейная торговля).

### Консервы.

(См. гастрономич. магазины).

### Конно-желѣзная дорога.

О-во саратовск. конно-желѣзн. до-  
роги, Московская площадь.

### Корзины.

Вейтманъ А. А., Верхній базаръ,  
городской корнусъ.

Гильгерсонъ Д. М., уг. Б. Казачьей  
и Камышинской, д. Вишневегаго.

Квасниковъ П. С., Московская ул.,  
пассажъ Юренкова.

Ламакина Д. Ф., Верхній базаръ,  
городской корнусъ.

### Коробочныя мастерскія.

#### ВНОВЬ ОТКРЫТА

для Приволжскаго края коробочная фа-  
брика

#### А. А. ИЛЬИНА.

Большая Костряжная ул., домъ Вагнеръ, № 36.  
Фабрика изготовляетъ всевозможные сорта коро-  
бокъ, какъ-то: аптекарскія съ копировско-рельеф-  
нымъ орломъ и фирмою аптеки, кондиторскія отъ  
самыхъ простыхъ до самыхъ роскошныхъ, кле-  
панная для разныхъ предметовъ и проч., и проч.  
Прейсъ-куранты по первому требованію.



Петровъ Д. П., Мясницкая ул., д. Фоминой.

### Корсетныя мастерскія.

Гиль В., Грошовая ул. домъ Эдобнова.

### Косметика.

(См. аптекарскіе и парфюм. магазины).

### К о с ы

(См. желѣзный товаръ).

### К о ф е.

(См. бакалейныя и чайныя магазины).

### Кофейныя.

(См. кондиторскія).

### Красильни.

Ле-Буржуа, Нѣмецкая ул., д. Шабельскаго.

Ле-Буржуа, Театральная площадь, д. Шадрина.

Ле-Буржуа, В.-Сергіевская улица, домъ Оленева.

Гертель А. М., Нѣмецкая ул., д. Иванисова.

Ивановъ И. П., Нѣмецкая ул., д. Котова.

Осиновъ И. А., уг. Ильинской и Цыганск., домъ Петровой.

Петровъ С. Н., Нѣмецкая ул., д. Пожевникова.

### К р а с к и.

(Фабрика).

#### Торговый Домъ

#### А. С. Поповъ и И. Г. Кочетковъ

въ Саратовѣ, Верхній базаръ, Петропавловскій корпусъ.

#### ПЕРВАЯ ПАРОВАЯ ФАБРИКА

третьихъ масляныхъ красокъ, олифы и лаковъ.

Торговля пароходскими и жоспательными товарами.

На Саратовской выставкѣ 1899 г. фирма премирована золотой медалью

Прейсъ-курантъ высылается бесплатно.

### К р а с к и.

(Торговля).

Воголюбовъ И. С., уг. Ильинск. и Нѣмецк., д. Юрьева Телефонъ.

Виттенбургъ Э., Нѣмецкая ул., д. Патрикѣва.

Герасимовъ А. С., Ильинская ул., д. Королькова.

Глинчиковъ Г. Д., Московская ул., домъ Оленева.

Головинъ Ф. Д., Московская ул., домъ общества купцовъ и мѣщанъ.

### И. Л. Давыдовъ,

уг. Армянск. и В.-Сергіевск., Московск. ул., д. общества купцовъ и мѣщанъ

Муравлевъ В. Г., Верхній базаръ, городской корпусъ.

Синельниковъ И. И., Верхній базаръ, городской корпусъ.

Шпилевскій С. П., Московск. ул., домъ Морозова.

### Крендельныя пекарни.

Павловъ Н. Г., В.-Горная уг., соб. домъ.

Рукавишниковъ Н. С., Рождеств. ул., домъ Плотниковой.

Харитоновъ П. С., Солдатская ул., собств. домъ.

### Крендельная торговля.

Антипова Е. К., Верхній базаръ, городской корпусъ.

Гришиль И. И., Верхній базаръ, городской корпусъ.

Ивановъ А. Ф., Верхній базаръ.

Миловановъ Е. Н., Верхній базаръ,  
городской корпусъ.

Морозовъ П. В., Верхній базаръ,  
городской корпусъ.

Мулинъ Н. А., Верхній базаръ,  
городской корпусъ.

Павловъ Н. Г., Верхній базаръ,  
городской корпусъ.

Попова Н. С., Верхній базаръ, го-  
родской корпусъ.

Рукавишниковъ, Верхній базаръ,  
городской корпусъ.

Смирновъ Ф. Н., Верхній базаръ,  
городской корпусъ.

Соколовъ Г. И., Верхній базаръ.

Стрѣльниковъ Ф. П., Верхній ба-  
заръ, городской корпусъ.

#### Кровельныя и малярныя заведенія.

Быковъ А. А., Грошова я ул., домъ  
Быковой, № 11.

Вилковъ В. Д., В.-Горная улица,  
собств. домъ.

Грачевъ В. П., Кирпичная улица,  
собств. домъ.

Ефимовъ И. Е., Михайловск. ул.,  
собств. домъ.

Журавлевъ И. Г., М.-Казачья ул.,  
домъ Дьяконова.

Ильичевъ А. Н., Казарменная ул.,  
собств. домъ, № 22.

Ильичевъ Ф. Н., Старо Острожная  
ул., домъ Ильичевой.

Кузьминъ Н. А., уг. Ильинск. и  
Сердобск., собств. домъ, № 152.

Мамонтовъ М. А., Верхній базаръ.

Овиновъ В. Ф., Верхній базаръ,  
собств. дерев. лавка.

Овиновъ Д. Ф., Верхній базаръ,  
собств. дерев. лавка.

Рыдаевъ А. С., Александровск. ул.,  
собств. домъ.

Тарховъ С. Л., Верхній базаръ.

Федоровъ П. М., Никольск. и Кир-  
пичная ул.

#### К р у ж е в а. (См. галантерея).

#### Кузнечное ремесло.

Анисимовъ А. М., уг. Ильинск. и  
Глѣбуч. оврага, собств. домъ, № 153.

Антоновъ П. М., Б.-Казачья ул.,  
собств. домъ.

Арсеньевъ И. А., Казарменная ул.,  
собств. домъ.

Архиповъ Ф. С., Михайловск. ул.,  
домъ Ганъ.

Бабочкинъ П. И., Симбирская ул.,  
собств. домъ, № 65.

Безноговъ В. П., Глѣбучевъ оврагъ,  
кузн. Медвѣдева.

Бѣловъ Н. К., Губернаторск. ул.,  
домъ Широкова.

Бѣловъ Д. С., уг. М.-Царицынск.  
и Казарменной, собств. домъ.

Бѣлотѣловъ А. И., Глѣбучевъ  
оврагъ, кузница Палотехина.

Васильевъ И. А., Глѣбучевъ оврагъ,  
кузница Сарайкина.

Васильевъ А. А., Глѣбучевъ оврагъ,  
кузница Котовой.

Васильевъ А. О., 2-я Садовая, д.  
Тимофеева.

Вѣрухинъ Е. П., Глѣбучевъ оврагъ,  
кузница Потапова.

Володинъ И. И., Глѣбучевъ оврагъ,  
собств. кузница.

Гейманъ В. А., Б.-Горная, собств.  
домъ, № 173.

Горзделикъ Р. С., Ильинск. ул.,  
собств. домъ.

Горинъ М. Ф., Глѣбучевъ оврагъ,  
кузница Медвѣдева.

Горичушкинъ К. И., Глѣбучевъ  
оврагъ, кузница Медвѣдева.

Григорьевъ А. С., уг. Ильинской  
и М.-Садовой, домъ Сидорова.

Гусевъ О. Ф., Глѣбучевъ оврагъ,  
кузница Медвѣдева.

Дрихловъ И. Н., Солдатская слоб.,  
собств. домъ.

Ермолаевъ Д. И., Глѣбучевъ оврагъ,  
кузница Медвѣдева.

Жуковъ М. П., Нижняя ул., соб.  
домъ.

Захаровъ Я. Е., Камышинск. ул.,  
кузница Балашова.

Земченковъ Ф. М., Симбирская ул.,  
собств. домъ, № 53.

Колесниковъ П. Н., Камышинская  
ул., домъ Золотова. Телефонъ.

Колесниковъ И. А., Никольск. ул.,  
собств. кузница.

Колесниковъ Д. С., Глѣбучевъ  
оврагъ, кузница Карноухова.

Кругловъ Г. И., Глѣбучевъ оврагъ,  
собств. домъ.

Кузнецовъ Е. Л., Глѣбучевъ оврагъ,  
кузница Медвѣдева.

Курнаковъ Д. П., Царевская ул.,  
домъ Демидова.

Ланфанкъ К. И., уг. Хвалынск. и  
Глѣбучевъ овр., собств. кузница.

Латухинъ Г. Н., Глѣбучевъ оврагъ,  
кузница Котовой.

Лотовъ Е. И., Стальнен. переул.,  
собств. домъ.

Мальковъ П. И., уг. М.-Сергѣевск.  
и Соколовой, собств. домъ.

Медвѣдевъ А. В., Глѣбучевъ оврагъ,  
кузница Кудряшова.

Мезиновъ Н. В., уг. Царевской и  
Б.-Казачьей, собств. домъ.

Москвичинъ В. З., Камышинск. ул.,  
собств. домъ.

Назарова Н. Е., Глѣбучевъ оврагъ,  
собств. кузница.

Олимовъ И. Т., Глѣбучевъ оврагъ,  
кузница Потапова.

Орѣховъ М. А., Царевская ул.,  
собств. домъ.

Осиновъ А. А., Б.-Казачья ул.,  
домъ Коновалова.

Отросовъ А. С., Глѣбучевъ оврагъ,  
собств. кузница.

Папаевъ Д. И., Глѣбучевъ оврагъ,  
собств. домъ.

Папаевъ И. Д., уг. Старо-Острож-  
ной и Мясницк., собств. домъ.

Петровъ И. К., уг. Часовенной и  
Пріютской, домъ Клементьева.

Петровъ В. Ф., Глѣбучевъ оврагъ,  
собств. кузница.

Петровъ С. П., Б.-Горная ул., д.  
Мезинова.

Плакидинъ С. А., Глѣбучевъ оврагъ,  
собств. домъ.

Портновъ В. Ф., Царевская ул.,  
собств. домъ.

Потросовъ П. И., Глѣбучевъ оврагъ,  
кузница Медвѣдева.

Приваловъ Ф. К., уг. Армянск. и  
М.-Сергѣевск., собств. домъ.

Сапожниковъ М. Ф., Глѣбучевъ  
оврагъ, кузница Батулиной.

Сарайкинъ А. В., Глѣбучевъ оврагъ,  
собств. кузница.

Силантьевъ И. П., Глѣбучевъ оврагъ,  
кузница Потаповой.

Синичкинъ М. С., Камышинск. ул.,  
домъ Пермякова.

Смуровъ В. В., Глѣбучевъ оврагъ,  
кузница Батулиной.

Соколовъ П. М., уг. Часовенной и  
Полицейск., домъ Розенбергъ.

Старицкий В. И., Глѣбучевъ оврагъ,  
кузница Рачкиной.

Стрѣльцовъ И. Н., уг. Кирпичной  
и Хвалынск., собств. кузница.

Федоровъ И. Ф., Соколова ул.,  
собств. домъ.

Федотовъ И. Е., Крапивная ул.,  
домъ Ильина.

Чаповъ А. М., Александровск. ул.,  
домъ Куричкина.

Черновъ М. А., Б.-Сергѣевск. ул.,  
собств. домъ.

Черновъ Я. И., уг. Кирпичн. и  
Полицейск. собств. домъ.

### Купальни.

Городская купальня.  
Корсакова.

### Кухмейстеръ.

Щетининъ-Семеновъ А. П., Кон-  
стан. ул., д. Шкарпейкина.

### Лакъ.

(См. краски).

### Лампы.

(См. посуда и хозяйств. магазины).

### Литейные заводы.

## О. Э. БЕРИНГЪ,

уг. Бѣлоглинск. и Астраханск., соб.  
домъ

(См. отдѣл. объявленіе на внутр.  
сторонѣ обложки).

Заматоринъ И. М., Дворянск. ул.,  
собств. домъ.

Мочаловъ М. М., Астраханск. ул.,  
д. Соколовой.

Павловъ В. П., уг. Царевск. и Кир-  
пичной, д. Минаева.

Парусиновъ В. С., Казарменная ул.,  
собств. домъ. Телефонъ.

Терентьевъ А. И., уг. Губернатор.  
и Цыганск., собств. домъ.

## Шиллеръ Э. товарищество,

Московская ул., соб. д. Телефонъ.

Чирихина А. В., Большая Затон-  
ская ул. Телефонъ.

### Литографіи.

## Ф. М. КИММЕЛЬ,

уг. Московск. и Соборной,  
домъ Лисенко.

Немировъ Ф. Е., Царицынск. ул.,  
домъ архіерейскій.

Петрова Е. Р., Никольская ул.,  
домъ О-ва купцовъ и мѣщанъ.

Шельгорнъ Г. Х. и К<sup>о</sup>, Театраль-  
ная площадь, домъ Тилло. Телефонъ.

Феокритовъ П. С., Никольская ул.,  
собств. домъ.

### Ломбардъ

(См. банки и кредитныя учрежденія).

### Лѣсопильные заводы.

Андреевъ В. А., Шелковичная ул.,  
собств. заводъ. Телефонъ.

## Кенигъ Г. К.,

Набережная улица. Телефонъ.

Карноуховъ Д. Е., Больш. Сергіев-  
ская ул., собств. заводъ. Телефонъ.

Кузнецовъ И. Н., Сергіевск. ул.,  
собств. заводъ.

Макаровъ, Б.-Сергіевская ул., соб.  
заводъ.

Смирновъ А. А., Шелковичная ул.,  
собств. заводъ. Телефонъ.

### Лѣсѣ.

Андреевъ В. А., Шелковичная ул.,  
собств. пристань. Телефонъ.

Артамоновъ Г. И., Больш. Сергіев-  
ская ул., собств. пристань.

**ЛѢСНАЯ ПРИСТАНЬ**  
**Павла Ивановича Архангельскаго**  
 въ Саратовѣ, у Ильинскаго моста,  
 свой домъ.  
 Телефонъ № 255.  
 Продажа всякаго рода лѣсныхъ  
 матеріаловъ и дровъ.

Балинь Г. И., уг. Камышинск. и Новоузенск., собств. пристань

Борисовъ И. М., Печальный пер., собств. пристань.

Борисовъ М. А., уг. Б.-Сергіевск. и Вольской, собств. пристань.

Вѣлоусовъ И. Н., Вѣлоглинск. ул., собств. домъ

Голицынъ князь С. М., Б.-Сергіевск. ул., мѣсто Смирнова. Телефонъ.

Дехтаровъ Ф. И., Новоузенск. ул.

Доронинъ И. Л., Б.-Сергіевск. ул., мѣсто общественное

Доронинъ Л. И., Ильинская площадь, городское мѣсто.

Ивановъ С. И., Б.-Сергіевск. ул., домъ Артамоновой. Телефонъ.

Ивановъ В. Е., Ильинская улица, собств. мѣсто. Телефонъ.

Ивановъ Е. С., Ильинская улица, пристань Иванова.

Ивановъ Г. С., Шелковичная ул., пристань Анисова. Телефонъ.

Ивелевъ В. Ф., Б.-Сергіевск. ул.

Келаревъ Ф. Н., Вѣлоглинск. ул., собств. домъ.

Кенизь Г. К., Набережная ул., собств. домъ. Телефонъ.

Карноуховъ Д. Е., Б.-Сергіевск. ул., собств. пристань.

Лапухинъ Н. А., Ильинская ул., городское мѣсто.

Лапухинъ В. А., 2-я Садовая и Камышинск., Инст. площ.

Лебедевъ А. П., уг. Вольской и Б.-Затонск., мѣсто Латухина.

Лебедевъ И. П., Глѣбучевъ оврагъ, собств. пристань.

Макаровъ, Б.-Сергіевск. ул., собств. пристань. Телефонъ.

Максимовъ Ф. Н., Набережн. ул., мѣсто городское.

Максимовъ И. М., Покровск. базаръ, собств. лавка.

Максимовъ Ф. Н., Покровскій базаръ, собств. лавка.

Матвѣевъ И. П., Набережная ул., собств. мѣсто

Михайловъ А. И., Набережная ул., собств. мѣсто.

Оленевъ А. М., Новоузенск. ул., собств. пристань.

Орловъ И. Г., Набережная ул., городск. пристань.

Первовъ Н. Н., уг. 2-й Садовой и Угодник. пер., собств. домъ.

Смирновъ А. А., Шелковичн. ул., собств. пристань. Телефонъ.

**ЛѢСНАЯ ПРИСТАНЬ**  
**ИВАНА СЕМЕНОВИЧА СОСЪДОВА.**  
 Противъ церкви Ильи Пророка въ Саратовѣ.  
 Торговля лѣсными строительными матеріалами.

## Петръ Алексѣевичъ Терпуговъ.

### ЛѢСНЫЯ ПРИСТАНИ:

1-я Главная пристань и контора; уголь Ильинск. площади и Печальнаго переулка.

2-я—уголь Затонской и Соланой площадей.  
 Собств. домъ, 1-й части, Старая Острожная ул., протвѣ Ильинскую, № 163. Г. Саратовъ.

### ПРОДАНА ОПТОМЪ И ВЪ РОЗНИЦУ

всепозволенныхъ лѣсныхъ строительныхъ матеріаловъ, готовыхъ домовъ, березовыхъ дровъ, иластинъ, дружковъ, оглобелъ и разныхъ лино-выхъ пиленныхъ досокъ и бревенъ.

Тяпочкинъ П. М., Набережная ул.,  
городское мѣсто.

### Макароны.

(Сж. бакалейный товаръ).

### Манлера и манлерскія конторы.

(См. биржа и представители).

### Малярное ремесло.

(См. кровельно-малярн. рем.).

### Мануфактура.

(Оптовая продажа).

Торговый Домъ

## Бр. ДАВЫДОВЫ.

Уг. Царицынск. и Александр., домъ  
Сатова.

Дебердѣевъ М. съ братьям., уг.  
Моск. и Пріютск., домъ Иншакова.

Ковалевыхъ Ф. и М. товарищество,  
Александровск. ул., домъ О-ва взаим-  
наго кредита.

Лебедевъ Е. И., Александр. ул.,  
домъ О-ва взаимн. кредита.

Сибринъ Н. Н., уг. Александр. и  
Цыганск., домъ Юренкова.

Шахъ-Назаровъ Н. Д., Александр.  
ул., домъ Морозова.

## Шахъ-Назаровъ Н. Д.

(оптово-розничная продажа).

Агафоновъ В. Я., Новый гостин.  
дворъ. Телефонъ.

Андреевъ П. К., Новый гостин.  
дворъ.

Андреевъ С. К., Новый гостин.  
дворъ. Телефонъ.

Андреевъ С. К., Верхній базаръ,  
городской корпусъ.

Астафьевъ С. С., Верхній базаръ,  
городской корпусъ.

Ащеуловъ В. В., Верхній базаръ,

городской корпусъ.

Барудинъ И. Е., Верхній базаръ,  
городской корпусъ.

Бѣляевъ А. В., Митроф. базаръ.

Болдыревъ П. П., Новый гостин.  
дворъ.

Борель А. А., уг. Соляной и Б.-  
Сергіевск., собств. домъ.

Бочкарева А. Н., Нижній базаръ.

Брыленковъ И. М., Верхній базаръ,  
городской корпусъ.

Брыленковъ И. М., Верхній базаръ,  
городской корпусъ.

Буланова Н. Ф., уг. Часовой и  
М.-Сергіевск. домъ Бычковой.

Докукинъ Н. М., Верхній базаръ,  
городской корпусъ.

Кердишевъ С. С., Верхній базаръ,  
городской корпусъ.

Кокоровъ Г. К., Верхній базаръ,  
городской корпусъ.

Кокуровъ П. Е., Митроф. базаръ,  
городской корпусъ.

Котовъ И. С., Московская ул., д.  
Лобанова.

Котовъ И. С., уг. Александровск.  
и Часовен, д. О-ва взаимн. кредита.

Красновъ А. Я., Верхній базаръ,  
городской корпусъ.

## СИБИРСКОЕ ТРИКО

красиво, практично, дешево!

СКЛАДЪ

въ специальномъ магазинѣ СУКОНЪ

**Г. А. Кузнецова,**

Саратовъ, Никольская, противъ Биржи.

Курамшинъ М., Верхій базаръ, кор-  
пусъ Егорова.

Курамшинъ С. А., уг. Часовен. и  
Александр., домъ Шерстобитова.

Лебедевъ И. Т., Верхній базаръ,  
корпусъ Егорова.

Лобановъ А. С., Новый гостин.  
дворъ.

Лобановъ А. М., Новый гостин.  
дворъ.

Лобановъ Д. М., Верхній базаръ,  
городской корпусъ.

Махѣевъ Д. В., Митрофан. базаръ,  
домъ Пучкова.

Марковъ А. Е., Верхній базаръ,  
городской корпусъ.

Медвѣдевъ А. А., Новый гостин.  
дворъ.

Мельниковъ М. Д., уг. Ильинск. и  
Б.-Кострижн., д. Феокритова.

Морозовъ Ф. П., Верхній базаръ,  
городской корпусъ.

Торговый домъ В. Недоносковъ и  
И. Проскоряковъ, Новый гостинный  
дворъ.

Торговый домъ В. Недоносковъ и  
И. Проскоряковъ, Никольская ул., д.  
Ширяева.

Пастуховъ С. А., Нижній базаръ.

Рамазоновъ Г. М., уг. Крапивн. и  
Ильинск., домъ Кирилова.

Рубцовъ А. И., Новый гостинный  
дворъ.

Сабурова С. Л., Верхній базаръ,  
городской корпусъ.

Сенаторова В. П., Дегтярная пло-  
щадь, домъ Зотова.

Симолинъ М. А., Верхній базаръ,  
городской корпусъ.

Синельниковъ Л. С., уг. Вольской  
и Старо-Острожн., домъ Петрова.

Скорняковъ Н. Н., Московская ул.,  
собств. домъ.

Смирновъ И. Н., Митрофан. базаръ.

Смирновъ Н. Н., Митрофан. базаръ.

Соколовъ В. Д., Верхній базаръ,  
городск. корпусъ.

Сокулинъ Н. К., Митроф. базаръ,  
собств. домъ.

### Торговый домъ

## А. Степановъ и Сынъ,

уг. Царицынск. и Никольск., домъ  
Кузнецова. Телефонъ.

(См. отдѣлъ объявл. передъ текстомъ).

Ступинъ Е. В., Верхній базаръ,  
городской корпусъ.

Тархановъ Л. П., Верхній базаръ,  
городской корпусъ.

Хусейновъ И., Александровск. ул.,  
домъ Шерстобитова.

Шабалинъ П. А., Новый гостин.  
дворъ.

## Шерстобитовъ А. М.

Новый гостинный дворъ.

### Масло минеральное.

Наумкинъ Г. С., Часовенная ул.,  
домъ Шерстобитова.

Нобель. Товарищество бр., уг. Ца-  
рицынск. и Вольск., д. Малышкина.  
Телефонъ.

Селивановъ Н. И., Александр. ул.,  
домъ О-ва взаимн. кредита. Телефонъ.

Шибаетъ С. М. и К<sup>о</sup>, Ильинск. ул.,  
домъ Войчевскаго. Телефонъ.

### Маслобыйный заводъ.

Деминъ А. Г., Старо-Острожн. ул.,  
собств. домъ.

Емельяновъ Л. Я., Желѣзно-дорожн.  
ул., собств. домъ.

Ивановъ И. И., уг. Желѣзно-до-  
рожн. и Астр., собств. домъ.

Калашниковъ Ф. М., уг. Кирпичн.  
и Желѣзн. дор., собств. домъ.

Калашниковъ М. И., уг. Дворянск. и Казарм., собств. домъ.

Калашниковъ И. М., уг. Желѣзнодорож. и Б. Садовой, собств. домъ.



Клетухинъ Д. А., Казармен. ул.

Коротковъ Н. В., уг. Желѣзнодорожн. и Нижней, собств. домъ.

Костринъ Е. С., уг. Нижней и Желѣзнодорожн., собств. домъ.

Ливановъ И. С., уг. Желѣзнодорожн. и Б.-Садовой, собств. домъ.

Ляховъ А. А., уг. Астр. и Желѣзнодорожн., собств. домъ.

Ляховъ Ф. А., Казачья площадь, собств. домъ.

Медвѣдевъ Н. П., уг., Астраханск. 1-й и 2-й, собств. домъ.

Нироговъ Я. К., собств. домъ.

Попова А. П., Царевская ул., соб. домъ.

Поповъ И. И., уг. Б.-Казачьей и Казарменной, собств. домъ.

Рогожины Бр. Ф. А. и П. А., уг. Астр. и Иижней, собств. домъ. Телефонъ.

Селецкий Н. А., уг. Б.-Казачьей и Губернат., собств. домъ. Телефонъ.

Скворцовъ Н. В., уг. Дворянск. и Астраханск., собств. домъ. Телефонъ.

Скворцовъ Н. В., уг. Царевск. и Степной, собств. домъ.

Худобинъ И. Н., уг. Камышинск. и Нижней собств. домъ. Телефонъ.

Шумилинъ А. И., уг., Астраханск. и Цыг неской, собств. домъ. Телефонъ.

#### Матрацы.

(См. мебельная торговля.)

#### Махорка.

(См. табачная торговля.)

#### Машины вязальные.

**Б Л О КЪ Ж.**

Никольская ул., домъ лютер. церкви.

#### Машины пишушія

**Б Л О КЪ Ж.**

Никольская ул., домъ лютер. церкви.

Онезорге И. И., Нѣмецкая ул., собств. домъ.

#### Мебель.

Дубовицкий И. И., Верхній базаръ, дерев. Городской корпусъ.

Зайцевъ М. М., уг. Московск. и Александр., д. О-ва взаимн. кред.

Замоткинъ В. С., Театральная площадь, домъ Наль. Телефонъ.

Замоткинъ В. С., Нѣмецкая ул., собств. домъ. Телефонъ.

Кривоносовъ М. П., Б.-Сергиевск. ул. собств. домъ.

Кудасовъ М. И., Верхній базаръ, дерев. городск корпусъ.



Кудасовъ К. И., Верхній базаръ,  
дерев. городск. корпусъ.

Мызниковъ С. И., Верхній базаръ,  
корпусъ Гуляева.

Никитинъ Г. И., Московск. ул.

Потѣхинъ С. О., Московская ул.,  
пассажд Юренкова.

Санниковъ А. М., Верхній базаръ,  
дерев. городск. корпусъ.

Магазинъ Общества столярныхъ  
мастер. г. Саратова, Московск. ул.,  
домъ Оленева.

Тихоновъ И. Е., Верхній базаръ,  
корпусъ Ухоботина.

Харитоновъ И. П., Часовенная ул.,  
собств. домъ.

#### Меблированные комнаты.

Кривоносовъ, Б.-Сергѣевск. ул.,  
собств. домъ.

Петровъ В. Н., Гимназическ. ул.,  
собств. домъ.

#### Мукомольныя мельницы.

Борель Э. И., Торговый домъ, На-  
бережная ул., Телефонъ.

#### П А Р О В А Я

**КРУПЧАТНАЯ И ПЕКЛЕВАННАЯ МЕЛЬНИЦЫ**

Потомственного Почетнаго Гражданина

Давида Богдановича Зейфертъ

ВЪ САРАТОВѢ.

**ГЛАВНАЯ КОНТОРА**

въ Саратовѣ, на Театральной  
площади.

Телефонъ № 149.

Рейнеке К. и Сыновья Торговый  
домъ уг. Никольск. и Б.-Сергѣевск.  
Телефонъ.

Съворцовъ Н. В., уг. Астраханск.  
и Шелковичн. собств. домъ. Теле-  
фонъ.

Степашкинъ С. и В., Двумянцева.  
Торговый домъ, набережная ул. Те-  
лефонъ.

Чирихинъ А. В., въ затонѣ — Б.-За-  
тонск. ул., Телефонъ.

Шмидтъ Бр. Торговый домъ, уг.  
Б.-Сергѣевск и Вольск., Телефонъ.

Тоже, Новоузенск. и Б.-Сергѣевск.  
Телефонъ.

#### Мельничное устройство.

**БОКЕ, А. А.** Московская ул., домъ  
Борисова-Морозова. Телефонъ.

Добровыхъ и Наболецъ Товари-  
щество, Александр. ул. домъ Зей-  
фертъ. Телефонъ.

Харьковский машино-строительный  
заводъ Бельгійскаго Товарищества,  
Александровск. ул., д. Карнова.

#### Эрлангеръ А. и К<sup>о</sup>.

Александр. ул., домъ Борель. Теле-  
фонъ.

(См. отдѣлъ объявленій передъ тек-  
стомъ).

#### Металлическія издѣлія.

Деллосъ А. И., Нѣмецкая ул., домъ  
Бѣлоусова.

Мартиновъ И. Я., Нѣмецк. ул.,  
д. Московскаго.

Онезорге И. И., Нѣмецкая ул.,  
собств. домъ.

#### Пестмаль И.

Нѣмецк. ул., д. Парусинова.

**Механическія мастерскія.**

Блехеръ Г. М., Ильинск. ул., домъ Канарейкина.

Болтиковъ Н. И., Московская ул., д. Шагалина.

Володинъ И. Н., Александр. ул., домъ Королькова.

Клюгъ П. П., Царицынск. ул., соб. домъ.

Лебедевъ М. Г. и Н. А. Гертнеръ уг. Старо-Острожн. и Мясницкой, д. Кохманъ.

Мелье Ю. Ю., Нѣмецкая ул., домъ Юрьева. Телефонъ.

Пановъ А. И., Нѣмецкая ул., домъ Онезоре.

Потильчанскій Я. А., уг. Москов. и Гимназич., домъ Немировскаго.

Сигаль В. С., Нѣмецкая ул., собств. домъ.

Шадринъ Г. Ф., Царицынск. ул., собств. домъ.

Шмельфенигъ А. В. Ильинск. ул., домъ Агсентьева.

**Механическіе заводы.**

(см. литейные заводы.)

**Минеральная воды.**

(См. воды.)

**Модныя мастерскія.**

Абрамовъ Е. Д., Цыганская ул., д. Самсонова.

М-мъ Аннетъ, Театральная площ., домъ Паль.

Аннетъ М., Царицынская ул., домъ Любимова.

Арефьевъ Е. И., Царицынская ул., домъ Андреева.

Балисъ А. Т., Гимназическ. ул., домъ Деттереръ.

Барышовъ М. И., Вольская ул., д. Масленникова.

Бахманъ М. Ф., Б.-Казачья ул., домъ Абицкой.

Безпрозванова Р. М., Нѣмецкая ул., домъ Шабельскаго.

Виряевъ Е. И., Часовенная ул., домъ Поновъ.

Блондиновъ Л. К., Старо-Острожн. ул., домъ Кириллова.

Богачевъ П. А., М.-Кострижная ул., домъ Кондрина.

Буддыкова А. Я., Ильинская ул., домъ Ивановскаго.

Бурбахъ Е. И., Астраханск. ул., домъ Любимова.

Быковъ А. И., Цыганская ул., д. Дмитриева.

Вѣленкова В. К., уг. Гимназич. и Цариц., домъ Славина.

Васильевъ В. В., Михайловск. ул., домъ Быстрякова.

Виндинова Е. Ф., Камышинск. ул., домъ Сидорикова.

Винокуровъ А. Н., уг. Вольской и Грошовой, д. Трашкова.

Винокурова С. С., Часовенная ул., домъ Златогорской.

Витманъ-Бутковская Е. Ф., Нѣмецкая ул., домъ Дружинина.

Власовъ М. Я., Б.-Казачья ул., д. Кригеръ.

Воейкова В. А., Больш. Кострижн. ул., домъ Погосской.

Аннетъ., Угодниковск. улица, д. Морозовой.

Гуляева С. Е., Ильинская улиц., домъ Богадѣльщикова.

Гутовичъ О. А. Царицынск. ул., домъ Орленинова.

Денисовъ П. Е., Введенская ул., домъ Попекерина.

Дмитріева А. Ф., Вольская ул., домъ Тарина.

Долговъ Е. С., Царицнская ул.,  
домъ Орленинова.

Егоровъ П. П., Вольская ул., домъ  
Тарханова.

Ефимовъ А. I., уг. Армянск. и Гим-  
назич., д. Каменскаго.

Жестеровъ Л. А., уг. Крапивной  
и Вольской, д. Пономарева.

Иванова А. Е., Вольская ул., домъ  
Недокунева.

Ивановъ А. В., Царицынская ул.,  
домъ Козлова.

Ивановъ А. С., уг. Часовенной и  
Соборной, домъ Сатовой.

Ивановъ А. А., Часовенная ул., д.  
Чумакова.

Игнатъевъ В. П., Нѣмецкая ул.,  
домъ Бр. Тиховыхъ.

Иконниковъ Е. С., Царицынская ул.,  
собств. домъ.

Исаева М. Г., уг. Цыганской и  
Ильинск., д. Фомина.

Кокурошниковъ Е. И., Соборная  
ул., домъ Горанжиной.

Кузнецовъ А. Н., Армянская ул.,  
домъ Лейманъ.

Букловъ М. А., Крапивная ул., д.  
Медвѣдовой.

Буць А. К., Нѣмецкая ул., домъ  
Дружинина.

Лаптевъ С. А., Царицынск. ул.,  
домъ единовѣр. церкви.

Леонтьева Д. А., Крапивная ул.,  
домъ Моложаева.

Леонтьевъ В. П., Введенская ул.,  
домъ Пастухова.

Лызгачева А. И., Ильинская ул.,  
домъ Чукчѣва.

Магдуевъ П. П., Армянская ул.,  
домъ Круглякова.

Мыльниковъ Н. П., Ильинская ул.,  
домъ Сойбѣлова.

Мельниковъ В. В., уг. Царицын.  
и Гимназ., д. Салькова.

Милохина А. П., Кокуевск. пер.,  
домъ Горшенина.

Мироновъ А. А., Царицынск. ул.,  
домъ Шахматова.

Михайловъ М. М., Нѣмецкая ул.,  
домъ Эрфуртъ.

Мѣшковъ Т. И., Нѣмецкая ул., д.  
Рыбкина.

Нарышкина В. М., Б.-Казачья ул.,  
домъ Малинина.

Никитиывъ Е. С., Полицейск. ул.,  
собств. домъ.

Овчинниковъ М. С., Армянская  
ул., домъ Покровскаго.

Ольсинъ С. Е., Ильинская ул., д.  
Альтагъ.

Очкина М-мъ М. А., Александр.  
ул., домъ Очкина.

Панькова М-мъ, Нѣмецкая ул., д.  
Шнабель.

Перельманъ М-мъ, А. С., Цариц.  
ул., домъ Андреева.

Плѣхмановъ Т. М., Б.-Казачья ул.,  
домъ Плотникова.

Поповъ А. П., уг. Цыганск. и Со-  
борной, домъ Полозовой.

Поповъ Е. М., Царицынск. ул., д.  
Петина.

Попова М-мъ, Нѣмецкая ул., домъ  
Никитиныхъ.

Пронинъ К. С., уг. Армянск. и  
Гимназич., домъ Ховрина.

Проскоряковъ Е. Н., Царицынск.  
ул., домъ Орленинова.

Протоклитовъ В. П., Б.-Кострижн.  
ул., домъ Вагнеръ.

Итахиной А. П., Смурск. пер.,  
собств. домъ.

Путвѣйно М-мъ А. В., Нѣмецкая  
ул., домъ Юрьева.

Роледеръ А. А., Соборная ул., д.  
Недокунева.

Самсоновъ А. И., Введенская ул.,  
собств. домъ.

Сафонова Е. Н., Московская ул.,  
домъ Орловой.

Смирновъ К. И., Соколова ул.,  
домъ Плоторова, № 777.

Солнцевъ П. П., Болш. Казачья  
ул., собств. домъ.

Сторожевъ О. Ц., уг. Камышинок.  
и Крапивн., домъ Ермолаева.

Сыровъ А. Е., Б.-Казачья ул., д.  
Дубова.

Талдыкинъ П. Г., Соборная ул.,  
домъ Попова.

Терентьевъ А. П., уг. Александр.  
и Констант., собств. домъ.

Трофимова А. С., уг. Вольской и  
Грошовой, домъ Борисова.

Усачевъ М. А., уг. Ильинск. и Б.-  
Казачьей, домъ Кузнецова.

Федорова М-мъ, Нѣмецкая ул., д.  
Полякова.

Федотовъ А. М., Царицынск. ул.,  
домъ Орлешинова.

Феофановъ А. И., уг. Соборной и  
Царицынской, д. Абграль.

Фоминонъ Г. В., Аничковская ул.,  
ул. домъ Зарубина.

Черновъ Е. С., Константин. ул.,  
домъ Маркова.

Шадринъ М. И., М.-Сергѣевская  
ул., собств. домъ.

Шумилинъ Н. М., Часовенная ул.,  
домъ Сапожникова.

Ширяевъ М. П., уг. Московск. и  
Полиц., домъ Михайловой.

Шмидтъ М. К., Гимназич. ул., д.  
Будкевичъ.

#### Модные журналы.

Эрлихъ, Нѣмецкая ул., домъ Кры-  
гина.

#### Молочные продукты

(См. еще сыръ и масло).

Молочная ферма Л. Юматовой,  
Нѣмецкая ул., домъ Юрѣева.

#### Музыкальные торговли.

Бобылевъ, Вольская ул., домъ Бон-  
веча.

Гордани Е., Нѣмецкая ул., домъ  
Полякова.

Лира, Нѣмецкая ул., домъ Бесту-  
жева.

Тидеманъ, бывш. Ковалевскаго, Нѣ-  
мецкая ул., домъ Мещерякова.

Ульрихъ О. Ф., Никольская ул.,  
домъ Феокритова.

#### Музыкальные мастерскія.

(См. еще настройщики фортепьяны).

Лебедевъ Д. Ф., Гимназическ. ул.

Рихтеръ И. К., Нѣмецкая ул., д.  
Лобановой.

Сахаровъ И. П., уг. Казачьей и  
Камышинск., собств. домъ.

Яковлевъ А. А., Никольская ул.,  
домъ Влякина.

#### М у н а.

Борель Э. И., Торговый домъ, уг.  
Царицынск. и Александр., собств.  
домъ. Телефонъ.

Борель Э. И., Торговый домъ,  
Ильинская ул., около Ильинск. моста,  
собств. домъ. Телефонъ.

Валовъ Ф. А., Верхній базаръ, соб.  
домъ.

#### Зейфертъ Д. Б.

Александровск. ул., собств. домъ.  
Телефонъ.

Митрофановск. базаръ, собств. домъ.  
Телефонъ.

Коберъ И. А., Верхній базаръ,  
корпусъ Шмидтъ.

Лисуновъ И. И. и К<sup>о</sup>, Верхній ба-  
заръ, корпусъ Шмидтъ.

Мишенковъ М. Я., Маминскій базарь, лавка Демидова.

Назаровъ С. Я., Митроф. базарь.

Рейнеке К. и Сыновья, Торговый домъ, Б.-Сергѣевск. ул., собств. домъ. Телефонъ.

Тоже, Театральная площ., корпусъ Шмидтъ. Телефонъ.

Тоже, Ильинская ул., собств. домъ. Телефонъ.

Скворцовъ Н. В., Московск. ул., собств. домъ. Телефонъ.

Тоже, Театральная площадь, корпусъ Гуляева. Телефонъ.

Стенашкинъ С. и В. Двумянцева, Торговый домъ, Верхній базарь, корпусъ Шмидтъ. Телефонъ.

Тарасовы бр. И. М. и В. М., Верхній базарь, корпусъ Самолова.

Шмидтъ бр. Торговый домъ, Театральн. площ., свой корпусъ. Телефонъ.

Тоже, Митроф. базарь, Ильинск. улица. Телефонъ.

### Мыловаренные заводы и торговли.

Ананьинъ А. А., Набережная ул., собств. заводъ. Телефонъ.

Тоже, торговля, Верхній базарь, городской корпусъ. Телефонъ.

Ардабацкій П. А., Б.-Казачья ул., собств. домъ.

Тоже, торговля, Верхній базарь, городской корпусъ.

Красниковъ С. Е., Верхній базарь, городской корпусъ

Лубошниковъ И. П., Полезн. пер., собств. заводъ.

Тоже торговля, Верхній базарь, городской корпусъ.

Оленевъ А. М., Царевская улица, собств. домъ.

Тоже торговля, Часовенная ул.

Полкововъ Г. Н., Соколова ул., собств. домъ, № 250.

### Мѣдно-слесарное и жестяночное производство.

Астрекинъ А. Я., уг. Б. взвоза и М.-Сергѣевск., д. Масленникова.

Балахонцовъ Р. П., Верхн. базарь, собств. лавка.

Блехеръ М., Нѣмецкая ул., домъ Онезорге.

Бобровъ Е. Л., Никольская ул. д. Коровина и Лошкова.

Бычковъ М. Д., Кузнечная улица, домъ Гробова.

Вагановъ А. А., Нѣменкая улица, собств. домъ.

Васильевъ С. И., Б.-Горная ул., домъ Тарханова.

Вдовенковъ Д. В., Вознесенск. ул., собств. домъ.

Тоже, Ильинская ул., домъ Кирилова.

Волковъ А. П., Часовенная ул., домъ Чумакова.

Волковъ Н. П., уг. Александровск. и Старо-Острожи, д. Захаровой.

Волосжаевъ В. А., Ильинск. ул., домъ Баликова.

Гольцъ С. П., Ильинск. ул., домъ Хребтова.

Гребеньчиковъ Н. С., Кузнечная ул., собств. домъ.

Даниловъ М. С., Камышинская ул., собств. домъ.

Даниловъ Г. А., уг. Губернатор. и М.-Царицынск., домъ Иванова.

Захаровъ М. З., уг. Грошовой и Вольской, домъ Борисова.

Ивановъ М. П., Часовенная ул., домъ Степанова.

Ивановъ И. И., Б.-Горная ул., собств. домъ.

Калашниковъ Я. Г., Александр. ул., домъ Кань.

Китаевъ И. В., уг. Старо-Острожн. и Мясницк., д. Малинина.

Ковшаровъ Я. Т., Б.-Горная ул., собств. домъ.

Калярскій А. И., верхній базарь, дерев. городской корнусь.

Корсиковъ Н. Г., уг. Кирпичн. и Хвалынск., собств. домъ.

Кузяхметовъ М. Х., Татарская ул., собств. домъ.

Купнеръ А. С., Царицынск. ул., домъ Ремесл. Управы.

Лебедевъ З. С., Александр. ул., домъ Борисова.

Лившинъ П. Е., Царицынск. ул., домъ Иконникова.

Лутахъ Бр., Ильинск. ул., домъ Воробьева.

Малышевъ С. С., Часовенная ул., собств. домъ.

Мезинъ М. И., уг. Московск. и Вознесенск., домъ Масленникова.

Мионовъ П. М., Цыганская ул., домъ Степанова.

Моложаевъ А. Н., уг. Б.-Костр. и Александр., д. Мицкевича.

Моложаевъ И. А., уг. Ильинск. и Констант., д. Загрекова.

Нахомовъ Д. М., Московская ул., домъ Нероде.

Плотниковъ И. П., Б.-Кострижная ул., собств. домъ.

Поляковъ П. Н., уг. Обуховск. пер. и Б.-Сергѣевск., д. Епифанова.

Птицынъ Н. К., Бабушк. взвозъ, д. Эрентрауть.

Разуваевъ Л. П., Александр. ул., домъ церкви Покрова.

Ряпскій И. Г., Александр. ул., домъ Дьяконова.

Семеоновъ М. Г., Царицынск. ул., домъ Евлева.

Синенговъ Н. И., Царицынск., ул., домъ Любимова.

Скворцовъ А. Н., Царицынск. ул., домъ Ремесл. Управы.

Соколовъ Н. Н., Московская ул., домъ Лобанова.

Соколовъ И. Н., Новоузенск. ул., собств. домъ.

Соловьевъ М. И., уг. Констант. и Царевск., собств. домъ.

Соловьевъ А. М., Камышинская ул., домъ Вдовина.

Тарасовъ Г. О., Ильинская ул., домъ Пономарева.

Успенскій С. М., уг. Ильинск. и Панкратьевск., д. Астраханова.

Черкасовъ П. Г., Никольская ул., домъ Андреева.

Шегуновъ В. С., Московская ул., домъ Губина.

### М ѣ х а.

Вергазовъ В. П., Нижний базарь, старо-гост. дворъ.

### Торговый домъ

## Сорокоумовскій и С-вья.

Московская ул., домъ Карепанова.  
(См. отдѣлъ объявленій передъ текстомъ).

Степановъ И. Е., Нижний базарь.

### Мѣховые подборщики.

Братчиковъ В. М., Часовенная ул., домъ Сапожникова.

Веллеръ А. Я., Царицынская ул., домъ Шахматова.

Дятловъ Г. Д., Московская ул., домъ Губина.

Ершовъ М. П., Царицынская ул.,  
домъ Тейхмиллеръ.

Ефимовъ И. Я., Царицынская ул.,  
домъ Андреева.

Зинченко М. Н., Царицынск. ул.,  
домъ Орленинова.

Уваевъ Я. Д., Царицынская ул.,  
домъ Медвѣдовой.

### М ѣ ш н и.

Бузинъ В. Л., Никольская ул., д.  
О-ва купцовъ и мѣщанъ.

Валовъ Ф. А., уг. Московской и  
Никольск., собств. домъ.

Валовъ И. С., Верхній базаръ, го-  
родской корпусъ.

Колотинъ К. П., Александр. ул.,  
д. Мещерякова.

Люсть П. и Сыновья, Торговый  
домъ, Б.-Казачья ул., д. Орленинова.  
Телефонъ.

Шиманъ Г. В., Нѣмецкая ул., д.  
Лисенко. Телефонъ.

### М я с о.

Болдыревъ В. С., Верхній базаръ,  
городской корпусъ.

Вадивасовъ Е. I., Верхній базаръ,  
городской корпусъ.

Владыкинъ А. В., Митрофановск.  
базаръ.

Галактионовъ С. И., уг. Шелков.  
и Царевск., собств. домъ.

Голдыбинъ М. Е., Никольская ул.,  
домъ Нигина.

Тоже, Верхній базаръ, городской  
корпусъ.

Грищенцовъ С. И., Верхній ба-  
заръ, городской корпусъ.

Гусевъ С. Е., Митрофановск. ба-  
заръ.

Домогацкій В. А., Нижн. базаръ.

Жуковъ Ф. П., Митрофановск. ба-  
заръ.

Жукова А. А., Верхній базаръ,  
городской корпусъ.

Зайцевъ А. К., Митроф. базаръ,  
городск. лавка.

Ивановъ В. И., Верхній базаръ  
домъ Валова.

Копенкинъ Г. В., Ильинская ул.,  
домъ Алфимова.

Клочковъ А. С., Верхній базаръ,  
городской корпусъ.

Кожевниковъ П. И., Верхній ба-  
заръ, городской корпусъ.

Коноваловъ С. И., Митрофановск.  
базаръ.

Кузнецовъ В. А., Верхній базаръ,  
городской корпусъ.

Курсаковъ И. Е., Верхній базаръ,  
домъ Валова.

Лазаревъ П. И., Верхній базаръ,  
городской корпусъ.

Ловашовъ С. Н., Митроф. базаръ.

Луковниковъ А. М., Верхній ба-  
заръ, городской корпусъ.

Михиревъ А. И., уг. Старо-Острож-  
ной и Никольск., собств. домъ.

Тоже, Митрофан. базаръ.

Молотцовъ И. Ф., Никольская ул.,  
собств. домъ.

Мордвинкина П. К., Никольск. ул.,  
домъ Коровина.

Муратовъ А. А., Митрофановск.  
базаръ.

Мѣлина М. С., Верхній базаръ,  
городской корпусъ,

Нестеровъ М. А., Верхній базаръ,  
городской корпусъ.

Питерскій А. И., уг. Б.-Сергіевск.  
и Тулуни., д. Масленникова.

Потѣхинъ П. А., Верхній базаръ,  
домъ Валова.

Пыринъ В. А., Верхній базаръ,  
городской корпусъ.

Разуваевъ Я. П., Верхній базаръ,  
городской корпусъ.

Самошинъ К. Н., Верхній базаръ,  
городской корпусъ.

Самсоновъ П. А., Митрофановск.  
базаръ, городской корпусъ.

Сапаринъ В. М., Верхній базаръ,  
городской корпусъ.

Сатаровъ Д. М., Митрофановск.  
базаръ.

Сафоновъ М. И., Верхній базаръ,  
городской корпусъ.

Сафоновъ И. И., Верхній базаръ,  
городской корпусъ.

Сафоновъ Ф. И., Верхній базаръ,  
городской корпусъ.

Соколовъ Н. Д., Митрофановск.  
базаръ.

Трынкинъ Н. М., Верхній базаръ,  
городской корпусъ.

Трынкинъ П. М., Верхній базаръ,  
городской корпусъ.

Уфимцева А. И., Никольская ул.,  
домъ Пигина.

Фомищъ А. А., Никольск. ул., д.  
Коровина.

Хорьковъ К. Е., Митрофан. базаръ.

Чирковъ Г. И., Верхній базаръ,  
городской корпусъ.

Шискинъ И. М., Верхній базаръ,  
городской корпусъ.

Яценко И. Ф., Митрофан. базаръ.

Яцерицынъ П. И., Никольск. ба-  
заръ.

## НАКЛАДНАЯ

желѣзнодорожная (про-  
вѣрки) покупаетъ, прини-  
маетъ въ провѣрку и вы-  
даетъ соотвѣтств. справки.

Часовенная ул., д. Малы-  
шевой, № 66.

**И. А. КРЫЛОВЪ**

въ Саратовѣ.

### Настройщики фортепiano.

Бобылевъ В. Н., Вольская ул., д.  
Бонвечь.

Фонъ-Гижидкѣй, Грошовая ул., д.  
Терпигоревой.

Забалуевъ Е. Н., уг. Александр.  
и Старо Острожн., д. Березина.

Исаковъ И. Т., уг. Гимназическ.  
и Б.-Сергіевск., д. Чесноковой.

Путинцевъ Д. А., Цыганск. ул.,  
собств. домъ.

Эрикссонъ М. И., Нѣмецкая ул.,  
домъ Онезорге.

### Настѣчные заведенія.

Подпильно-настѣчное производство  
**Николая Егоровича ПАТРИКЪЕВА**

Камышинская ул., д. Анисимова въ  
Саратовѣ.

Аккуратное и скорое исполненіе  
заказовъ.

Шнабель А. Г., Нѣмецкая улица,  
собств. домъ.



## Н е ф т ь.

Волжско-Каспійск. Нефтяное общество, Московская ул., д. Красулина. Телефонъ.

„Кавказъ“, контора, Б.-Кострижн., домъ Косолаповой.

Ланозовъ Г. М., Царицынск. ул., домъ Арапова. Телефонъ.

Нобель Бр., Товарищество, Вольская ул., д. Малышкина. Телефонъ.

Шибаетъ С. М. и К°, Товарищество, Ильинская ул., д. Бойчевскаго. Телефонъ.

## Номера для прїѣзжающихъ.

Амаронтовъ Н. В., Часовенная ул., собств. домъ.

Волковъ И. М., Часовенная ул., собств. домъ.

Гейнрихъ И. Я., Цыганская ул., домъ Жукикова.

Георгъ М. П., Царицынская ул., домъ Назарьева.

На Часовенной улицѣ, между Вольской и Александровской,  
въ г. Саратовѣ.

## Вновь открылъ свои номера

со всеми удобствами для гг. прїѣзжающихъ  
отъ 30 к. до 1 рубля

бывшій управитель номеровъ Полова

## ИВАНЪ СТЕПАНОВИЧЪ ЗОЛотовъ.

Поэтому покорнѣйше прошу гг. прїѣзжающихъ не оставлять мои номера своимъ посѣщеніемъ, въ чемъ раскаиваться не будете.

Ивановъ Я. А., Цыганская ул., д. Ранжи.

Клейнъ А. А., Царицынская ул., собств. домъ.

Кокушкинъ П. А., Часовенная ул., собств. домъ.

Кривоносова А. В., Царицынская ул., собств. домъ.

Лебедевъ П. П., уг. Часовенной и Соборн., домъ Карноухова.

Лопатицъ П. И., Александр. ул., домъ Дьяконовой.

Мельниковъ Ф. Н., Часовенная ул., собств. домъ.

Наумовъ И. В., Часовенная ул., собств. домъ.

Нейбергеръ А. И., Царицынск. ул., собств. домъ.

Никифоровъ М. Н., Часовенная ул., собств. домъ.

Некрытовъ Ф. Е., Часовенная ул., собств. домъ.

Орловъ М. И., Царицынская ул., д. Деттереръ.

Пимоновъ Г. А., Часовенная ул., собств. домъ.

Поповъ В. Г., Часовенная ул., собств. домъ.

Потемкинъ А. В., Часовенная ул., домъ Шерстобитова.

Руди А. И., Царицынск. ул., домъ Ососкова.

Свинтицкій А. А., Введенская ул., домъ Непекера.

Серебрянниковъ Ф. А., Царицынская ул., домъ Шушера.

Слепышевъ Е. Г., уг. Часовенной и Соборной, собств. домъ.

Степановъ П. Е., Часовенная ул., собств. домъ.

Степановъ Я. Т., Часовенная ул., домъ Дворяничкова.

Филосовъ С. Н., Цыганская ул., домъ Болдырева.

Чикинъ Ѳ. М., Часовенная ул., д. церкви Михаило-Архангела.

Шаминъ К. Т., Московская ул., д. Карпова.

Шлейхеръ К. Л., Царицынская ул., домъ Лихтенвальдъ.

## Н о т ы.

(См. музыкальная торговля).

**ГОРАНЖИНЪ Ф. И.**

Никольская ул., д. люгер. церкви.  
Телефонъ. (См. отдѣлъ объявленій  
передъ текстомъ).

**ОБОИ, КЛЕЕНКА, КОВРЫ.****МАГАЗИНЪ****А. В. СЕМЕНОВА,**

Новый гостин. дворъ.

Соколовъ П. Д., Верхній базаръ,  
городской корпусъ.

**Обойно-драпировочное ремесло.**

(См. драпировщики).

**Обувь ножаная.**

Антиповъ А. П., Верхній базаръ,  
городской корпусъ.

Ауэръ И. Л., Александр. ул., домъ  
Медвѣдовой.

Бестужевъ П. Г., Никольская ул.,  
Архіерейскій корпусъ. Телефонъ.

Тоже, Театральн. площ., домъ Ва-  
курова. Телефонъ.

Болдыревъ А. П. и К<sup>о</sup>, Никольск.  
ул., Архіерейскій корпусъ. Телефонъ.

Булкинъ К. и В. Дубарасовъ, Ни-  
кольск. ул., Архіерейскій корпусъ.

Григорьевъ М. Г., Верхній базаръ,  
городской корпусъ.

Кокушкинъ В. А., Нижній базаръ,  
Стар. гост. дворъ.

Кузьминъ Т. А., уг. Никольск. и  
Цариц., д. Кузнецова.

Лебговичъ Л. П., Верхній базаръ,  
городской корпусъ.

Любимовъ Г. М., Театральн. площ.,  
домъ Коробкова.

Полозова Л. Н., Московск. ул.,  
пассажд Юренкова.

Понявинъ И. Я., Верхній базаръ,  
городской корпусъ.

Тепловъ П. П., Верхній базаръ,  
городской корпусъ.

Терентьевъ С. Т., Верхній базаръ,  
городской корпусъ.

Тоже. Нижній базаръ, Стар. гостин.  
дворъ.

Ухоботинъ М. Я., Верхній базаръ,  
собств. корпусъ.

**Обувь валеная.**

Бобровъ М. И., Верхній базаръ,  
городской корпусъ.

Бобровъ О. М., Верхній базаръ,  
городской корпусъ.

Валовъ Ф. А., Верхній базаръ,  
собств. домъ.

Ивановъ В. И., Никольская ул.,  
домъ О-ва купцовъ и мѣщанъ.

Ломтевъ Ф. А., Часовенная ул.,  
д. церкви Мих. Архангела.

Лопатовъ И. Н., Верхній базаръ,  
городской корпусъ.

Лопатовъ М. Н., Верхній базаръ,  
корпусъ Ухобатина.

Мамонтовъ И. Г., Верхній базаръ,  
городской корпусъ.

Миллеръ А. А., уг. Татарск. и Мя-  
ницк., д. Еннелѣва.

Недокуневъ Н. Ф., Верхній базаръ,  
городской корпусъ.

Рыбкинъ И. Т., Верхній базаръ,  
корпусъ Ухобатина.

Рыжковъ И. Н., Верхній базаръ,  
городской корпусъ.

Ухобатинъ М. Я., Верхній базаръ, собств. корпусъ.

Федотовъ С. Е., уг. Часовенной и Никольск., домъ Гор. О-ва.

#### Овчино-выдѣлочные заводы.

Вѣлавинскій Я. Н., Солдатская слобод., собств. домъ.

Вѣлавинскій И. Н., Солдатская слободка, собств. домъ.

Карповъ З. Н., Кирпичная ул., собств. домъ.

Петриковъ Ф. К., Старо-Острожн. ул., собств. домъ.

#### Овчино-тулупное производство и торговля.

Мартьяновъ В. Е., Тулупная ул., собств. домъ.

Поленицина Е. П., Тулупная ул., собств. домъ.

Попаловъ Д. Г., уг. М.-Сергѣевск. и Тулупн., домъ Бычкова.

Ядренцевъ А. И., Верхній базаръ, городской корпусъ.

#### Овесъ и пр.

Давыдова А. М., уг. Симбирской и Б.-Горной, лавка Мышцевой.

Калашниковъ Я. А., Александровск. ул., домъ Березина.

Клѣтхухинъ М. Я., Б.-Казачья ул., домъ Москвичева.

Глюкинъ Д. И., Цыганская ул., домъ Баринава.

Козловъ И. И., уг. Старо-Острожн. и Александр., домъ Андреева.

Костинъ В. М., Александр. ул., д. Бурцова.

Котиковъ Ф. К., уг. Вознесенск. и Часовенной, д. Себерякова.

Луновъ Н. Н., Покровск. базаръ, собств. лавка.

Новиковъ З. П., уг. Часовенной и рыбн. базара, д. Селодствова.

Плотниковъ А. Е., уг. Б.-Казачьей и Астрах., д. Лупникова.

Разуваевъ Ф. И., уг. Цыганской и Александровск., д. Баринава.

Рыжковъ И. Н., Александровск. ул., собств. лавка.

Чикулаевъ А. Б., уг. Часовенной и рыбн. базара, д. Семедѣтнава.

Шканинко А. М., Соколова ул., собств. домъ.

Юдинъ Л. Г., Вольская ул., соб. домъ.

#### О л и ф а.

(См. краски).

#### Олифная фабрика.

Кочетковъ и Поповъ, Верхній базаръ, корпусъ церкви Петра и Павла.

Шумилинъ А. И., Верхній базаръ, городской корпусъ.

#### Оптический товаръ.

Богатыревъ, Никольская ул., Архьерейскій корпусъ.

Кроне Ф., Нѣмецкая ул., д. Московскаго.

Лутохинъ И. П., Митрофановск. базаръ, домъ Воробьева.

Мелле Ю. Ю., Нѣмецкая ул., д. Лисенко. Телефонъ.

#### Оружіе и порохъ.

Онезорге И. И., Нѣмецкая ул., собств. домъ.

## ИЮНЬ

Нѣмецкая ул., домъ Парусинава.  
(См. отдѣлъ объявленій передъ текстомъ).

**Оцинков. жел. заводъ.**

Злобинъ и К<sup>о</sup>, Солдатская слободка.

**Памятники.**

Великановъ Д. К., Астраханская ул., домъ Атопова.

Муромцевъ А. А., уг. Кирпичн. и Губерн., домъ Иванова.

Муромцевъ А. И., уг. Желѣзно-дорожн. и Кирпичн., д. Шувалова.

**Поповы Бр.**

Московская ул., домъ церкви  
Мих. Архангела.

Саюшевъ И. Е., Соколова ул.,  
собствен. домъ.

**П а р к е т ь.**

Локке Г., представитель, Г. В. Ши-  
манъ, Нѣмецкая ул., д. Лисенко. Те-  
лефонъ.

**Парикмахеры.**

Бальде С. Я., Армянская ул., д.  
Круглякова.

Бодэ Г., Нѣмецкая ул., домъ За-  
моткина.

Борисовъ В. С., уг. Ильинск. и Кон-  
стантиновск., д. Корнъ.

Борисовъ В. С., Ильинская ул., д.  
Банникова.

Бровичевъ А. М., Ильинская ул.,  
домъ Урядова.

Гласъ А. С., Александровская ул.,  
домъ Дьяконова.

Глазъ С. З., Александровская ул.,  
домъ Воронова.

Гласъ З. С., Александровск. ул.,  
домъ Баринава.

Горбуновъ Н. Н., Константин. ул.,  
домъ Петрова.

Григорьевъ П. П., Ильинская уз.,  
домъ Канарейкина.

Ионасъ Ф. А. ул. Московск. и Гим-  
назич., домъ Парусинова.

Карасевъ Ф. И., уг. Бахметьевск.  
и Ильинск., д. Струлева.

Карботескій М. А., Б.-Сергѣевск.  
ул., собств. домъ.

Келлеръ А. А., Цыганская ул., д.  
Питаевского.

Кеслеръ А. Я., уг. Кузнечн. и По-  
лицейск., домъ Кузнецова.

Кожевниковъ И. Г., Цыганск. ул.,  
домъ Славина.

Коноваловъ П. О., Камышинская  
ул., домъ Сѣрова.

Кукловъ И. В., Театральная площ.,  
домъ Шадрина.

Лобановъ Н. П., уг. Аничковск. и  
Ильинск., д. Димитріева.

Локтевъ В. И., Никольская ул., д.  
О-ва купцовъ и мѣщанъ.

Майеръ К. Э., уг. Ильинск. и Б.-  
Казачьей, доль Вандышина.

Некторовъ А. В., Нѣмецкая ул.

Новиковъ Ф. И., Московская ул.,  
домъ О ва взаимн. кредита.

Нубинъ Н. И., Цыганская ул., д.  
Баринава.

Петровъ-Багаевъ И. Н., Цыганск.  
ул., домъ Юренковой.

Петровъ В. А., Нѣмецкая ул., д.  
Бр. Тиховыхъ.

Рожковъ М. И., Нѣмецкая ул., д.  
Валова.

Роктовъ И. С., Царицынск. ул.,  
собств. домъ.

Сизоновъ Н. С., уг. Обуховск. пер.  
и Б.-Сергѣевск., д. Пастухова.

Соловьевъ Н. П., уг. Ильинск. и  
Нѣмецк., домъ Юрьева.

Стрѣлковъ Л. К., уг. Соляной и  
Б.-Сергѣевск., д. Ежкова.

Стрѣлковъ Н. А., Ильинск. ул., д. Павлова.

Чивкинъ П. Е., уг. Цыганск. и Никольск., д. Пигина.

Щербаковъ Л. Н., Александр. ул., домъ Карпова.

### Пароходства.

(См. судоходство).

### Парфюмерія.

(См. еще аптекарскіе магазины).

Малѣевскій А. А., Магазины С.-Петербургской Химической Лабораторіи, Нѣмецкая ул., д. Кузнецова.

### Переплетныя мастерскія.

Гольдманъ М. М., уг. Московск. и Гимназич., домъ Кариной.

Гозефъ М. Б., Нѣмецкая ул., домъ Кожевникова.

Майеръ Ф. А., Соборная ул., домъ Попова.

Майеръ, стар., Царицынская ул., домъ Любимова.

Ирранишниковъ И. Г., уг. Вольск. и Groшовой, домъ Трашкова.

## Саратовскаго Дневника,

Нѣмецкая ул., домъ Санина.  
(См. отдѣлъ объявленій передъ текстомъ).

Сорокинъ И. Г., уг. Армянск. и Соборной, домъ Локтева.

Травинъ Е. П., Нѣмецкая ул., д. Патрикѣва.

Травинъ Е. П., уг. Армянской и Пріютск., д. Вязовской.

Троицкій Е. А., Больш. Кострижн. ул., д. Маркова.

### Перо и пухъ.

Веселовской П. Р., Верхній базаръ, корпусъ Полежаева.

### Перчатки.

(См. еще модныя и галантер. магазины).

Данилова М. Д., Нѣмецкая ул., д. Сорокина.

М-мъ Мерцлинъ, Нѣмецкая ул., д. Онезорге.

Штроль Р., Александровск. ул., д. Карпова.

### Печники.

Бочаровъ С. О., уг. Вольск. и Кострижн., домъ Масленникова.

Быкова У. С., Groшовая ул., соб. домъ.

Родионовъ А. Ф., Александровск. ул., собств. домъ.

Шаховскій А. К., Московск. ул., домъ Сталипина.

### Пивныя заводы и склады.

Жигулевскій пивовар. заводъ, Товарищество, уг. Часоенной и Пріютской, собств. домъ. Телефонъ.

Ирганъ Р. Р., Московск. ул., домъ нас. Багаева. Телефонъ.

Ирганъ Р. Р., Нижняя вокзальн. ул., заводъ. Телефонъ.

Корнѣевъ, Горшановъ и К<sup>о</sup>, Больш. Сергіевск. ул., д. Масловскаго.

Товарищ. „Калинкинъ“, Московск. ул., домъ Никитина. Телефонъ.

**ТРЕБУЙТЕ**

ПИВО ЗАВОДА

**„СЛАВІЯ“ В. И. ОЛИЧЪ**

ВЪ САРАТОВЪ.

Удостоенное

**БОЛЬШИХЪ ЗОЛОТЫХЪ  
МЕДАЛЕЙ**на выставкѣ въ Прагѣ и Люк-  
сембургѣ 1898 года.Товарищество Трехгорнаго пи-  
вовареннаго завода, Шелковичная  
ул., домъ Лангельтъ. Телефонъ.

ПИВОВАРЕННЫЙ ЗАВОДЪ

**И. К. ФЕДОРОВА**

въ Затонѣ, въ гор. Саратовѣ.

Щербаковъ П. И., Дворянск. ул.,  
собств. домъ.**Павель Ворытманъ,**  
МОСКВА.Складъ принадлежностей по пивному  
дѣлу.

(См. объявленіи передъ текстомъ).

**П и в н ы я .**Болдыревъ Ф. С., Астраханск. ул.,  
домъ Григорьева.Гвоздинскій. Б. И., Солдатская слоб.,  
собств. домъ.Гильгенбергъ И. Б., Московская ул.,  
домъ Губина.„Жигулевское Товарищество“, Нѣ-  
мецкая ул., д. Полякова. Телефонъ.„Жигулевское Товарищество“,  
Ильинская ул., домъ Воробьева.Тоже, уг. Московск. и Соборной,  
домъ Лисенко.Иргангъ Р. Р., Театральная площ.,  
домъ Тилло. Телефонъ.Тоже, Московская ул., домъ нас.  
Багаева. Телефонъ.Клепневъ В. И., уг. Собор. площ.  
и Никольской, д. Очкина.Кнаусъ Э. К., уг. Новоузенск. и  
Астрах., домъ Уварова.Новичковъ В. В., Астраханск. ул.,  
домъ Сулова.Осиповъ Е. О., Астраханская ул.,  
собств. домъ.Пашинъ И. П., Верхній базаръ,  
д. Валова.Петровъ А. В., Армянская ул., д.  
Общества г. Саратова.Пичушкинъ А. Ф., Солдатская слоб.,  
собств. домъ.Токаревъ Н. П., уг. Б.-Кострижн.  
и Александр., д. Оленева.„Трехгорнаго Товарищества“, Але-  
ксандр. ул., д. Приломова. Телефонъ.Трехгорнаго Товарищества, Нѣ-  
мецкая ул., д. Юрьева. Телефонъ.Трынкинъ Г. А., уг. Констант. и  
Царевск., собств. домъ.Федоровъ И. К., Нѣмецкая ул., д.  
Кожевникова. Телефонъ.Тоже, Часовенная ул., домъ Сор-  
вина. Телефонъ.Тоже, Б.-Затонская ул., домъ Се-  
менова. Телефонъ.Черновскій Н. И., Б.-Сергіевская  
ул., домъ Масловскаго.Щербаковъ П. И., Александр. ул.,  
домъ Мещерякова.

Тоже, Московская ул., д. Карпова.

**Писчая бумага.**

(См. бумага).

**Платье готовое.**  
(См. готовое платье).

**П л о т н и к и.**

Анисимовъ Ѳ. К., Шелковичн. ул.,  
собств. домъ.

Баландинъ М. Я., Глѣбучевъ оврагъ,  
собств. домъ.

Бурашниковъ И. О., Константин.  
ул., собств. домъ.

Гусевъ Т. И., Б.-Казачья улица,  
собств. домъ.

Звѣревъ С. Г., Кокуевскій пер.,  
собств. домъ.

Ивановъ Я. Н., Б.-Казачья ул.,  
собств. домъ.

Карповъ П. К., уг. Никольск. и  
Кирпичн., собств. домъ.

Клочковъ С. П., Кирпичн. улица,  
собств. домъ.

Клочковъ И. В., Никольская ул.,  
собств. домъ.

Королевъ Н. А., Грошова улица,  
собств. домъ.

Ланинъ Ф. Г., Мясницкая улица,  
собств. домъ.

Рукавишниковъ П. Т., Нижняя ул.,  
собств. домъ.

Умрихинъ Н. Н., Кирпичн. улица,  
собств. домъ.

Феоктистовъ Д. И., Часовенная ул.,  
собств. домъ.

Шмелевъ И. Н., Б.-Казачья ул.,  
собств. домъ.

**Полотно и холстъ.**

Агафоновъ В. Я., Александр. ул.,  
собств. домъ. Телефонъ.

Бузинъ В. Л., Никольская ул., д.  
О-ва кунцовъ и мѣщанъ.

Валовъ Ф. А., уг. Никольск. и Мо-  
сковской, собств. домъ.

Валовъ И. С., Верхній базаръ, го-  
родской корчусь.

Воробьевъ Я. Т., Верхній базаръ,  
городской корчусь.

Жирандовская мануфактура, Нѣ-  
мецкая ул., д. Эрфуртъ.

Комаровъ Н. Т., Никольская ул.,  
пассажъ Юренкова.

**П о р о х ъ.**

(См. оружія и порохъ).

**Портные мужскіе.**

Алексѣевъ П. М., М.-Царицынская  
ул., домъ Кузнецова.

Артемьевъ А. И., Вѣлоглинская  
ул., собств. домъ.

Афанасьевъ П. Б., уг. Вольской и  
Цыганской, д. Шилова.

Багаевъ И. С., уг. Б.-Сергіевск. и  
Введенск., домъ Бамъ.

Баевскій Н., Александровск. ул.,  
домъ Карпова.

Баевскій Л. Н., Нѣмецкая ул., д.  
Крыгина.

Балисъ С. Н., Армянская ул., д.  
городск. общества.

Бауэръ К. И., уг. М.-Сергіевск. и  
Никольск., д. Дергуновой.

Бауэръ К. Х., Цыганская ул., д.  
Привалова.

Влюмбергъ А., Театральн. площ.,  
домъ Мокшанцева.

Больгеръ А. К., уг. Царицынск. и  
Вольск., домъ Федорова.

Борисовъ И. С., Камышинск. ул.,  
домъ Валина.

Бредучевъ П. Ф., Цыганская ул.,  
домъ Растегаева.

Бугровъ И. А., Бахметьевская ул.,  
домъ Медвѣдева.

Булининъ И. С., Ильинская ул.,  
собств. домъ, № 118.

Васильевъ Н. И., Угодниковская  
ул., домъ Рѣшетникова.

Веберъ Б. Е., Часовенная ул., д.  
Абрамова.

Векселовъ А. А., Аничковская ул.,  
домъ Куликовой.

Вицъ Я. А., Царицынская ул., д.  
Орленинова.

Вяловъ С. Ф., Ильинская ул., домъ  
Сойбелова.

Ганъ И. Е., Михайловская улица,  
собств. домъ.

Гейпъ И. И., Царицынская ул., д.  
Тейхмиллеръ.

Генфнеръ Я. Я., Нескучной пер.,  
домъ Кунгурцева.

Гришинъ Я. А., уг. Цыганск. и  
Ильинск., домъ Петровой.

Журавлевъ А. И., Б.-Горная ул.,  
домъ Журавлевой.

Ершковицъ О. Р., Констант. ул.,  
домъ Морозова.

Зиновьевъ Ф. И., уг. Часовен. и  
Ильинск., домъ Михайлова.

Ивановъ В. Н., Царицынская ул.,  
домъ Ивановой. Телефонъ.

Ивановъ Я. Д., уг. Кон тантин. и  
Александр., домъ Пеніатели.

Ивановъ В. М., Татарская ул., д.  
Вадивасова.

Ивановъ Л. Н., Соборная ул., д.  
Дугиной.

Игнатъевъ И. И., Нѣмецкая ул.,  
собств. домъ.

Капернауовъ И. Г., Нѣмецкая ул.,  
домъ Юрѣва.

Кашуровъ В. И., Константин. ул.,  
домъ Плотникова.

Кисельманъ Ф. Ф., М.-Сергіевская  
ул., домъ Санозова.

Кленовъ А. Ф., уг. Цыганской и  
Ильинск., домъ Петровой.

Константиновъ И. В., уг. Б.-Сер-  
гіевской и Обуховск. пер., д. Епи-  
фанова.

Косолаповъ М. Е., Царицынск. ул.,  
собств. домъ.

Крапивинъ В. Н., Цыганская ул.,  
собств. домъ.

Крестелевъ В. А., уг. Никольск.  
и Часовен., д. Муравлева.

Крестеловъ Н. А., уг. Соколовой  
и Б.-Сергіевск., собств. домъ.

Кудрявцевъ И. М., Армянск. ул.,  
Круглякова.

Кучинскій А. К., Московская ул.,  
домъ Недокунева.

Лабутинъ И. П., Соборная ул., д.  
Четверухина.

Лангольфъ Х. Э., Б.-Казачья ул.,  
д. Сыробоарскаго.

Лукьяновъ А. А., Крапивная ул.,  
домъ Медвѣдовой.

Манахтинъ М. П., уг. Московск.  
и Гимназич., д. Немировскаго.

Мейзингеръ Ф. К., Крапивная ул.,  
домъ Моложаева.

Мещеряковъ Н. П., уг. Б. Горной  
и Мясницкой, домъ Панкратова.

Мироновъ В. А., Старо-Острожн.  
ул., домъ Веденѣва.

Михайловъ Ф. Ф., Соколовая ул.,  
собств. домъ.

Мунинъ, Нѣмецкая ул., д. Оне-  
зорге.

Муравлевъ А. Д., Московская ул.,  
домъ Губина.

Мѣшковъ Т. С., Царицынская ул.,  
собств. домъ.

Носовъ П. П., Московская ул., д.  
Шагалина.

Охотниковъ М. В., Соколовая ул.,  
собств. домъ.

Павловъ Н. П., Б.-Горная ул., д.  
нас. Александровыхъ.



Назухинъ И. П., Соборная ул., д. Недокушева.

Петровъ П. Н., Царицынская ул., домъ ремесл. управы.

Петровъ А. В., Ильинская ул., д. Кохъ.

Петровъ В. Н., уг. Кирпичной и Пріютск., д. Филиппова.

Полунинъ Д. П., Нижняя ул., д. Чернышевыхъ.

Поповъ Г. С., Нѣмецкая ул., д. Никитиныхъ.

Половъ И. В., уг. Гимназич. и Царицынск., д. Салько.

Порзовъ П. А., Никольская ул., д. К्लещевникова.

Пронинъ Ф. Я., уг. Армянской и Гимназич., д. Ховрина.

Прохоровъ А. Н., Полтавская площ., собств. домъ.

Растрепинъ М. И., Митрофановск. площ., домъ Алабова.

Ронинъ А. Я., Московская ул., д. Шиманскаго.

Ройнъ Ф. Я., Московская ул., д. Парусинова.

Рядовъ А. П., Царицынская ул., домъ Галактионова.

Семеновъ Н. П., уг. Никольск. и Б.-Сергіевск., д. Харизоменова.

Сергѣевъ С. А., уголь Нижней и Александр., домъ Фомина.

Сталкинъ А. О., Армянская ул., домъ Майзель.

Степановъ И. С., Старо-Острожн. ул., домъ Болоневскаго.

Стешинъ С. Я., Царицынская ул., собств. домъ.

Стравчинскій Р. Д., Московская ул., домъ Степанова.

Суворовъ Е. А., Б.-Казачья ул., д. Біонова.

Тимофѣевъ П. Г., уг. Сѣверной и Часовенной, домъ Телезникова.

Тимофѣевъ Е. П., Царицынск. ул., домъ Орловой.

Турсинъ П. К., Цыганская ул., д. Лисенко.

Уваровъ А. Г., Царицынская ул., домъ Козлова.

Узенцовъ И. М., Армянская ул., домъ Артамонова.

Усковъ И. В., М.-Сергіевск. ул., домъ Хворостухина.

Фадѣевъ О. Ф., Часовенная ул., домъ Глазунова.

Федоровъ М. Ф., Часовенная ул., домъ Голубева.

Филипповъ С. М., Никольская ул., домъ Апполонова.

Хрусталева С. П., Дворянская ул., домъ Данилова.

Шаровъ М. П., уг. Пріютской и Царицынск., домъ Мамонтовой.

Швабауэръ В. Я., Московская ул., домъ Конелянскаго.

Шелемкинь М. И., Князевскій взвозъ, домъ Криммель.

Шибановъ М. Ф., уг. Угодниковск. и Камыш., домъ Грѣхуновой.

Шмейсъ І. Ш., Нѣмецкая ул., д. Долотова.

Шмельцеръ Н. М., Часовенная ул., домъ Самотягина.

Шпильманъ Е. Е., Царицынск. ул., домъ Комарова.

Шульцъ, Нѣмецкая ул., домъ Бестужева.

Шегольковъ И. М., Крапивная ул., домъ Мартынова.

Эйснеръ А. К., Татарская ул., д. Миллеръ.

Яковлевъ Л. И., уг. Московск. и Гимназич., домъ Масленникова.

#### Постоялые дворы.

Андреевъ М. И., Часовенная ул., домъ Рябкина.

Араповъ Т. И., Царицынская ул.,  
собств. домъ.

Балакиревъ А. В., Часовенная ул.,  
домъ Енясевскаго.

Болдыревъ С. Т., Цыганская ул.,  
домъ Болдыревой.

Бубновъ С. И., Часовенная ул., д.  
Журавлева.

Бугровъ А. И., Часовенная ул.,  
собств. домъ.

Бѣляковъ П. К., Б.-Казачья ул.,  
собств. домъ.

Вадивасовъ П. К., Царевская ул.,  
собств. домъ.

Волковъ И. М., Часовенная ул.,  
собств. домъ.

Ганюшкинъ В. С., Царицынск. ул.,  
собств. домъ.

Гаусъ К. Я., Царицынск. ул., д.  
Лазарева.

Гейнрихъ И. Я., Царицынск. ул.,  
домъ Жуникова.

Георгъ Г. П., Царицынская ул.,  
домъ Лазарева.

Георгъ М. П., Царицынская ул.,  
домъ Назарьева.

Желѣзняковъ В. Е., уг. Часовен.  
и Сѣверн., собств. домъ.

Золоторевъ И. С., Часовенная ул.,  
домъ Арапова.

Ивановъ Ф. И., Цыганская ул., д.  
Курбатова.

Ивановъ Я. А., Цыганская ул., д.  
Раджи.

Клейнъ А. Л., Царицынская ул.,  
собств. домъ.

Кокушкинъ П. А., Часовенная ул.,  
собств. домъ.

Лихтенвальдъ Б. Х., Царицынск.  
ул., собств. домъ.

Лонатинъ П. П., Александровская  
ул., д. Дьяконова.

Мельниковъ Ф. Н., Часовенная ул.,  
собств. домъ.

Москвичовъ Е. М., Часовенная ул.,  
собств. домъ.

Наумовъ П. В., Часовенная ул.,  
собств. домъ.

Нейбергеръ А. И., Царицынская  
ул., собств. домъ.

Некрытовъ Ф. Е., Часовенная ул.,  
собств. домъ.

Никитина А. И., Цыганская ул.,  
собств. домъ.

Никифоровъ М. Н., Часовенная ул.,  
собств. домъ.

Орловъ В. М., Часовенная ул., д.  
Сорвина.

Панковъ И. Т., уг. Московской и  
Царевск., собств. домъ.

Пимоновъ Г. А., Часовенная ул.,  
собств. домъ.

Поповъ В. Г., Часовенная ул.,  
собств. домъ.

Руди А. И., Царицынская ул., д.  
Осокова.

Сафаровъ Л. М., Царицынская ул.,  
домъ Паршина.

Серебрянниковъ Ф. А., Царицын.  
ул., домъ Шушеровой.

Слѣпшневъ Е. Г., уг. Соборной и  
Часовен., собств. домъ.

Соловьевъ Г. Л., уг. Михайловск.  
и Астраханск., собств. домъ.

Спиринъ М. И., Цыганская ул.,  
домъ Кубасова.

Степановъ П. Е., Часовенная ул.,  
собств. домъ.

Степановъ Я. Т., Часовенная ул.,  
домъ Дворянчикова.

Семеновъ Т. С., Астраханская ул.,  
домъ Виноградова.

Телѣгинъ Ф. А., Царицынск. ул.,  
домъ Мухина.

Фуксъ Е. Е., Царицынская ул., домъ  
Самохвалова.

Чекинъ С. М., Часовенная ул., д.  
церкви Мих. Архангела.

Черепковъ М. Н., Часовенная ул.,  
домъ Аморантова.

Чумаковъ П. Г., Часовенная ул.,  
собств. домъ.

Штуккертъ И. И., Царицынск. ул.,  
домъ Паленбергъ.

Щепетовъ В. Я., Часовенная ул.,  
домъ Петрова.

Эргертъ К. А., Царицынская ул.,  
домъ Шреврагухина.

**Посуда стеклянная, фарфоровая, фаянсо-  
вая и др.**

Бурова Е. Ф., Верхній базаръ, го-  
родской корпусъ.

Буровъ П. И., Верхній базаръ, го-  
родской корпусъ.

Буровъ И. И., Верхній базаръ, го-  
родской корпусъ.

Гуляевъ П. В. и К<sup>о</sup>., Верхній ба-  
заръ, городской корпусъ.

Дмитровъ Ф. П., Митроф. базаръ.

Желѣзняковъ С. И., Верхній ба-  
заръ, городской корпусъ.

Иванисова А. И., Верхній базаръ,  
городской корпусъ.

Ивановъ П. У., Верхній базаръ,  
городской корпусъ.

Камаровъ, Театральная площадь,  
домъ Вакурова.

Козлова М. И., Верхній базаръ,  
городской корпусъ.

Кудряшовъ В. Г., Верхній базаръ,  
городской корпусъ.

Лубошникова В. С., Верхній ба-  
заръ, городской корпусъ.

Машихинъ М. К., Верхній базаръ,  
городской корпусъ.

Мурашкинъ А. Д., Верхній ба-  
заръ, д. нас. Полежаева.

Мурашкинъ П. и Сыновья, Цы-  
ганская ул., собств. домъ.

Нарашинъ Е. В., Митрофановскій  
базаръ.

Пасынсковъ К. И., Верхній базаръ,  
городской корпусъ.

Пасынковъ М. И., Верхній базаръ,  
городской корпусъ.

## ПЕСТМАЛЪ ИВ.

Нѣмецкая ул., домъ Парусинова.

ПОСУДА, ЛАМПЫ.

## А. В. СЕМЕНОВЪ,

Новый гостинный дворъ.

Трофимовъ М. Ф., уг. Ильинск. и  
Б.-Кострижн., д. Феокритова.

XXXXXXXXXXXX

## Черномашенцевъ М. М.

Верхній базаръ, корпусъ Шумилина.

XXXXXXXXXXXX

Шамшуринъ И. К., Нижній базаръ.

Ширяевъ П. И., Никольская ул.,  
собств. домъ.

Шнейдеръ А. М., Митрофановск.  
базаръ.

**Посуда деревянная.**

(См. щепной товаръ).

**Поташный заводъ.**

Шумилинъ А. И., близь Кирпич-  
ныхъ заводовъ.

### Прачешныя заведенія.

Аханкинъ А. Л., Угодниковск. ул.,  
домъ Петровой.

Батцъ Л., уг. Ильинской и Кон-  
стантиновск., домъ Петрова.

Бахарьевъ М. И., уг. Констант. и  
Камышин., домъ Долговой.

Брянцева С. Ф., Константин. ул.,  
домъ Столыпина.

Бухъ Е. В., Константин. ул., д.  
Сигизмундовой.

Гошиъ Е. Н., В.-Казачья ул., домъ  
Вогородицкаго.

Доць Р. М., уг. Константин. и  
Ильинск., д. Полякова.

Енина М. Г., Больш. Сергѣевская  
ул., домъ Кубасова.

Забловъ Е. М., Часовенная ул.,  
домъ Чумакова.

Иванова М. К., Часовенная ул.,  
собств. домъ.

Иванова Т. И., Александровск. ул.,  
домъ Курочкина.



ОСНОВАНА ВЪ 1880 ГОДУ.

**М. З. КУЗНЕЦОВОЙ.**

**ОБРАЗЦОВАЯ ПРАЧЕЧНАЯ**

въ Саратовѣ, на Пріютской улицѣ, д.  
№ 30/32, ходъ съ Пріютской.

Принимаю въ чистку всякаго рода  
бѣлье: мужскія сорочки, шелковые,  
шерстяныя, тюлевныя и кружевыя  
вещи.

Спеціальная чистка бѣлья для приданого.

Исполненіе заказовъ скорое, тщательное и ак-  
куратное лучшими мастерами, выписанными  
изъ Петербурга и Москвы.

Бѣлье принимается и доставляется на дома по-  
сылными отъ заведенія безплатно.

За порчу и потерю вещей заведеніе  
отвѣчаетъ.



Ковалева Е. Н., Царицынская ул.,  
домъ Лезинныхъ.

Красицкій В. И., Б.-Кострижн. ул.,  
домъ Баталиной.

Менкъ М. Е., М.-Царицынск. ул.,  
домъ Абрамова.

Мищенкова М. И., уг. Полицейск.  
и Введенск., домъ Евгеньева.

Мосоловъ Д. М., Старо-Острожн.  
ул., собств. домъ.

Осиповъ И. А., уг. Цыганской и  
Ильинск., домъ Петровой.

Сервье Е. И., Грошеваѣ ул., домъ  
Патрикѣва.

Чвановъ Е. И., Московская улица,  
домъ Парфенова.

Шиховъ Е. В., Пріютская ул., д.  
Квиткина.

Эмрихъ М. К., В.-Казачья ул., д.  
Черномашенцева.

### Пробки.

Шиманъ Г. В., Нѣмецкая ул., д.  
Лисенко. Телефонъ.

Штафъ К. А., Московская улица,  
собств. домъ. Телефонъ.

### Пряничныя заведенія.

(См. еще оптово-бакал. торговля).

Бобровъ К. В., Мясницкая улица,  
собств. домъ, № 26.

Коняшкина А. Н., Мясницкая ул.,  
собств. домъ, № 19.

### Пухъ козій и издѣлія изъ него.

Масловъ А. К., Пріютская ул.,  
собств. домъ.

Самаркинъ Е. Ц., Ильинская ул.,  
домъ Канарейкина.

### Пятновыводныя заведенія.

(См. красильныя заведенія).

**Рельсы.**

Колубановъ, Цыганская ул., собств. домъ.

**Ремни.**

Реддавей Ф. и К<sup>о</sup>, Александров. ул., д. Приломовой. Телефонъ.

Хохловъ, Московская ул., городск. корпусъ.

**Ренсковые погреба.**

(См. водка и проч.)

**Рестораны.**

„Александрія“, Б.-Казачья ул., домъ Приломова.

Гульдинъ И. Ф., Никольская ул., домъ Феокритова.

Жигулевск. Пивоварен. товарищ., Александровск. ул., домъ Очкина. Телефонъ.

**СТОЛИЧНЫЙ****Н. М. НОСКОВА.**

Александров. ул., д. Карпова, Телеф.

„Товарищество“, Александр. ул., домъ Санина.

„Съверный Полюсь“, Театральная площ., домъ Мокшанцевой.

„Яръ“, Нѣмецкая ул., домъ Сорочкина.

**Ружейныя мастерскія.**

Августынякъ В. В., Б.-Казачья ул., домъ Поповой.

Леуткинъ Н. П., уг. Крапивн. и Ильинск., д. Тюмякова.

Онезорге И. И., Нѣмецкая ул., собств. домъ.

Петровъ П. П., Кирпичная ул., домъ Кокколова.

Шеферъ А. Е., Бахметьевск., домъ Корчагина.

**Рѣзчики печатей.**

Авсѣевичъ В. А., Нѣмецкая ул., домъ Рыбкина.

Гольдфайнъ М. Л., Театральная площ., домъ Шадрина.

Кочетковъ К. Д., Нѣмецкая ул., домъ Тиховыхъ.

Кочетковъ П. И., Александровск. ул., домъ Тилло.



Саратовъ, Нѣмецкая ул., близъ Вольской, д. Ваганова.

См. отд. объявл. передъ текстомъ.

Свердловъ И., Нѣмецкая ул., д. Эрфуртъ.

Шейнинъ С. С., Никольская ул., мѣсто Александровскаго училища.

**Рыба.**

Гавриловъ Е. М., Верхній базаръ, рыбный корпусъ.

Галкинъ Е. М., Верхній базаръ, рыбный корпусъ.

Галкинъ М. Е., Верхній базаръ, рыбный корпусъ.

Гальцевы Бр., Верхній базаръ, рыбный корпусъ.

Гладковъ А. И., Верхній базаръ,  
рыбный корпусъ.

Горинъ Т. В., уг. Царицынск. и  
Покровск., домъ Казелецкаго.

Евстратовъ Я. М., Царицынск. ул.,  
домъ Щеголькова.

Ежковъ П. Ф., Верхній базаръ,  
рыбный корпусъ.

Ермаковъ Н. И., Верхній базаръ,  
рыбный корпусъ.

Ионовъ М. И., Кузнечная ул.,  
собств. домъ.

Каляпинъ, на Волгѣ, въ затонѣ.

Кожевниковъ П. Д., Верхній базаръ,  
рыбный корпусъ.

Кокурочкинъ Д. Е., Царицынская  
ул.

Колесниковъ Г. В., уг. Покровск.  
и Царицынск., д. Щеголькова.

Колобова Е. Г., Верхній базаръ,  
рыбный корпусъ.

Крашенинниковъ Е. Г., Верхній  
базаръ, рыбный корпусъ.

Кузнецовъ, въ затонѣ на Волгѣ.

Курашевы Бр., Верхній базаръ,  
рыбный корпусъ.

Манышевъ М. С., Набережная ул.

Манышевъ М. С. Царицынская ул.,  
д. Флегматова.

Наумовъ Н. Е., Царицынская ул.,  
д. Лаштанова.

Новиковъ П. Т., Царицынск. ул.

Петровъ И. Г., уг. Царицынск. и  
Покровск., д. Казелевскаго.

Роцинъ Я. З., Набережная ул.

Семенова М. И., Верхній базаръ,  
рыбный корпусъ.

Столяровъ Ф. С., уг. Царицынск.  
и Покровск., д. Медвѣдева.

Федорова С. Ф., Верхній базаръ,  
городск. корпусъ.

Чановы Бр., Въ затонѣ, на Волгѣ.

Чернокудинъ В. М., Верхній базаръ,  
рыбный корпусъ.

Чернокудинъ А. П., Верхній базаръ,  
рыбный корпусъ

### Садоводство.

Корбутовскій Н. П., Соборная ул.,  
собств. домъ.

Крузе П. П., Московская ул., д.  
Балашова.

Круммингъ М. М., Нѣмецкая ул.,  
домъ Никитиныхъ.

Кулахметьевъ А. С., Б.-Сергiev.  
ул., домъ Чеснокова.

Поляковъ И. В., Верхній базаръ,  
городской корпусъ.

Пурингъ К. Я., Московская ул.,  
д. Кувельдъ.

Тимофьевъ М.-Сергiev. ул., соб. д.

Чернянкинъ П. В., Верхній базаръ,  
городск. корпусъ.

Ятмановъ Г. С., Константиновъ ул.,  
домъ Грачева.

### Салотопленые заводы.

Колюбановъ М. И., Солдатск. сл.,  
собств. домъ.

Кузьминъ Д. К., Солдатск., слоб.,  
собств. домъ.

Тарасовъ В. А., Солдатск. слоб.,  
собств. домъ.

### Сапожники.

Авдецкий П. С., уг. Б.-Сергievск.  
и Бабушк. взвоза, домъ Карпова.

Акимовъ Н. Е., Цыганская ул.,  
домъ Степанова.

Александровъ С. И., Никольская  
ул., домъ Карноухова.

Амдуръ Ф. Л., Цыганск. ул., д.  
Рязанкина.

Антоновъ С. Н., уг. Соборн. и Куз-  
нечн., д. Шумилина.

Аусбергъ К. М., Александр. ул.,  
домъ Королькова.

Балдинъ А. В. Цыганск ул., д.  
Дьяконова.

Балдинъ И. В. Ильинск. ул., домъ  
Собейлова.

Барановъ Н. А., Бѣлоглинск. ул.,  
домъ Дмитріева.

Бахманъ Ф. Х., Крапивная ул.,  
домъ Соколова.

Бекетовъ Д. А., Стелыш., домъ  
Бекетова.

Ворисовъ Н. С., Полезн. переул.,  
собств. домъ

Ворисовъ К. М., Солдатская слоб.,  
собств. домъ.

Боченковъ А. И., Кокуевск. переул.,  
домъ Игнатѣва.

Бударинъ М. Н., М.-Царицынск. ул.,  
домъ Голубева.

Булдонъ Г. П., Часовенная ул.,  
домъ Михайлова.

Бутаковъ К. Т., уг. Армянск. и  
Гимназич., домъ Шестернина.

Бушь А. М., Нѣмецкая ул., домъ  
Онезорге.

Ванинъ А. А., Вахметьевск. ул.,  
домъ Селиванова.

Варабинъ Я. Е., Кирпичная ул.,  
домъ Захаровой, № 150.

Великановъ В. И., Угодниковск.  
ул.

Витманъ П. Я., уг. Царицынск. и  
Гимназич., домъ Салько.

Воробьевъ Н. Ф., Астраханская ул.,  
домъ Букарева.

Вырвичъ И. И., Нѣмецкая ул., д.  
Быкова.

Гейеръ У. М., Нижняя ул., домъ  
Мусатова.

Герасимовъ М. П., уг. Соколовой и  
Б.-Сергіевск., домъ Москвитина.

Глуховъ К. С., Смурск. переул.,  
собств. домъ.

Гончаровъ Г. С. Нижняя ул.,  
собств. домъ

Гро И. К., Старо-острожн. ул. д.  
Шибаява.

Гульдинъ А. Ф., Цыганская ул.,  
домъ Садомацова.

Гуляевъ М. К., уг. Гимназич. и  
Московск., д. Масленникова.

Гусевъ Р. С., Солдатская слобод.,  
собств. домъ.

Давыдовъ П. Н., Солдатская слобод.,  
собств. домъ.

Денисовъ С. И., Угодниковская ул.,  
домъ Лопатова.

Дмитріевскій Д. Д., уг. Царевск.  
и Константиновск., д. Соловьева.

Дьяконовъ П. М., Вахметьевск. ул.,  
собств. домъ.

Ивановъ Д. И., уг. Б.-Кострижн.  
и Вольск., домъ Масленникова.

Ивановъ А. С., Б.-Кострижн. ул.,  
домъ Богатырева.

Ивановъ В. В., Шелковичная ул.,  
домъ Франтасьева.

Ильинъ П. Н., Часовенная ул.,  
домъ Златогорскаго.

Ильинъ М. С., Вольская ул., домъ  
Орленинова.

Исаевъ Т. П., Пладъ Парадъ, собств.  
домъ.

Касимцевъ В. И., Новоузенская  
ул., домъ Прокофьева.

Клещевниковъ Е. И., Б.-Сергіев.  
ул., собств. домъ.

Коберъ Я. А., Ильинская ул., домъ  
Понявина.

Коптевъ П. Е., Нѣмецкая ул., д.  
Игнатѣва.

Коробковъ Д. А., Ильинская ул.,  
домъ Смертина.

Корольковъ И. П., Цыганская ул.,  
домъ Соколова.

Крафтъ Я. П., Царицынская ул.,  
домъ Бриль.

Лаптинъ И. М., уг. Гимназическ. и В.-Горной, домъ Смирнова.

Линдеманъ И. А., уг. Полезн. перуел. и Шелковичной, домъ Ларина.

Лукашевичъ И. Ф., Нѣмецкая ул., домъ Крыгина.

Лушниковъ П. И., Константиновск. ул., домъ Мосолова.

Мавринъ М. Г., Московская ул., домъ Губина.

Макаровъ И. Ф., Солдатская слободка, собств. домъ.

Малыгинъ В. И., Угодниковская ул., домъ Горшковой.

Малюковъ М. Е., уг. Вольской и Цыганской, домъ Шилова.

Матушкевичъ А. О., уг. Ильинск., и Крапивной, домъ Кириллова.

Маутеръ А., Астраханская ул., д. Григорьева.

Мейзеръ Я. К., Дегтярная площ., домъ Стенашкина.

Мейснеръ А. Д., Мал. Сергѣевск. ул., домъ Портновыхъ.

Мироновъ М. А., Цыганская ул., домъ Курбатова.

Михайловъ И. М., Крапивная ул., домъ Шмелова.

Молотиловъ М. П., Соборная ул., собств. домъ.

Мооръ А. Ж., Вольская ул., домъ Ленчевскаго.

Музыкантовъ А. С., Царицынская ул., домъ Комарова.

Муравлевъ С. М., Михайловская ул., домъ Лебедянцева.

Наумовъ И. С., уг. Вольской и Groшовой, домъ Трашкова.

Орловъ И. Я., Старо-Острожи. ул., собств. домъ.

Петровъ С. А., Гимназическ. ул., собств. домъ.

Петровъ И. М., уг. Желѣзнодорож. и Царицынск., домъ Ивановой.

Повелкинъ П. П., Ильинская ул., домъ Кохъ, № 124.

Полубояриновъ Ф. Т., уг. Константиновск. и Александровск., домъ городского общества.

Поляковъ М. Н., Нѣмецкая ул., домъ нас. Александрова.

Роуть А. И., Армянская ул., домъ Артамонова.

Самохваловъ С. И., уг. Армянск. и Покровск., домъ Раева.

Самохваловъ Н. П., М.-Сергѣевск. ул., домъ Вологина.

Самсоновъ Н. С., уг. Константиновск. и Камышинск., домъ Мендыщевой.

Саножниковъ В. М., Московская ул., домъ Бобылевой.

Селезневъ И. А., Пижняя ул., д. Шликина.

Семеновъ А. Н., уг. Александровск. и Нижн., домъ Волковой.

Скрыжикъ Н. И., уг. Смурск. пер. и Нижней, домъ Суслова.

Славинъ З. А., уг. Нескучн. пер. и В.-Сергѣевск., домъ Сахаровой.

Соболевъ В. Т., уг. Нижней и Ильинск., домъ Евсеева.

Соколовъ И. Г., Царицынская ул., собств. домъ.

Соколовъ М. Е., Б.-Казачья ул., домъ Манахова.

Солнцевъ Е. Н., Б.-Казачья ул., собств. домъ.

Соловьевъ А. И., Цыганская ул., домъ Некрытова.

Сучковъ И. П., Часовенная ул., домъ Пахомова.

Сыровъ И. П., Б.-Казачья ул., д. Косыхъ.



Тимоновъ К. К., Кирпичная ул., д. Далечиной.

Тимофеевъ С. А., В.-Казачья ул., домъ Бубова.

Толочко К. К., Царицынская ул., домъ Никитиной.

Трейтъ Ф., Кузнечная ул., домъ Масленникова.

Холеевъ М. М., Царицынская ул., домъ Роктова.

Храмковъ А. А., Старо-Острожн. ул., домъ Шувалова.

Худошинъ С. Л., В.-Сергиевск. ул., домъ Горбатовскаго.

Циммерманъ И. П., Нѣмецкая ул., домъ Полякова.

Шалашниковъ М. И., Вольская ул., домъ Живописева.

Шатинъ Н. М., Солдатская слоб., собств. домъ.

Шевелевъ Д. Е., Провиантская ул., домъ Жизневой.

Шитовъ Т. Т., Константин. ул., д. Морозова.

Шмелевъ В. А., Веселая ул., домъ Елизарова.

Шолуховъ М. А., Приютская ул., домъ Сазикова.

Шредеръ Ф. Ф., уг. Вольск. и Царицынской, домъ Федорова.

Штангъ Г. О., Царицынская ул., домъ Босяцкаго.

Штангъ О. Г., Московская ул., домъ Орлова.

Штангъ И. О., Угодниковск. ул., домъ Шкарбанова.

Щегловъ Н. Ф., Шелковичная ул., домъ Мидзакова.

### Сарпинка.

Бендеръ А. и Сыновья, Торговый домъ, Московск. ул., пассажъ Юренкова. Телефонъ.

Борель А. А., уг. Солян. и В.-Сергиевск., собств. домъ. Телефонъ.

### КУСТАРНЫЙ СКЛАДЪ САРАТОВСКИХЪ ТКАНЕЙ: „А. ГАВРИЛОВА“

Сергиевская, противъ почтамта. Каталогъ новыхъ тканей высылается за 21 коп. почтовыми марками.

Меркель Х. и А. Карлъ, Торговый домъ, Никольская ул., пассажъ Юренкова. Телефонъ.

Морозовъ Я. А., В.-Садовая ул., собств. домъ.

### Товарищество Промышленниковъ САРПИНСКИХЪ ИЗДѢЛІЙ.

Театральная площадь, домъ Хватова. (См. отдѣлъ объявленій передъ текстомъ).

### Степановъ А. и Сынъ.

Торговый домъ, уг. Никольской и Царицынск., домъ Кузнецова. Телефонъ.

(См. отд. объявл. передъ текстомъ).

Шмидтъ Бр., уг. Московск. и В.-Сергиевск., домъ Давыдова. Телефонъ.

### Сахаръ.

(См. оптово-бакалейная торговля).

### Свѣчи.

Епархіальная церковно-свѣчная лавка, при Срѣтенской церкви, Верхній базаръ, корпусъ Петр. церкви.

Зелецукинъ Г. М., Московская ул., домъ Новикова.

Ковшаровъ А. Х., Часовенная ул.,  
собств. домъ.

Нимоновъ Г. А., Часовенная ул.,  
собств. домъ.

Слѣпыховъ Е. Г., уг. Часовенной  
и Соборной, собств. домъ.

### Свѣчные заводы.

Енархіальный свѣчной заводъ,  
близь Лысой горы.

### Сельско-хозяйственные машины.

Копъ А. Я., В.-Казачья ул., домъ  
Смирновой.

---

### Шиллеръ Э. Товарищество.

Московская ул., собств. домъ. Телефо-  
нъ. (См. отдѣлъ объявленій пер-  
едъ текстомъ).

---

Эртъ Р. К., Константиновск. ул.,  
собств. домъ. Телефонъ.

### Серебро.

(См. золотыя и серебряныя вещи).

### Сигары.

(См. табачныя магазины).

### Скобяной товаръ.

(См. желѣзный и скобяной товаръ).

### Слесарно-механическія заведенія.

(См. механическія, слесарныя заве-  
денія).

### Солодовенный заводъ.

Килининъ А. М., уг. Царевской и  
Б.-Горной, собств. домъ.

### Солонина.

(См. мясная торговля).

### Соль.

Аносова И. Е. паслѣдники, Алек-  
сандр. ул., собств. домъ.

Кириловъ Г. Г., Царицкая ул.,  
домъ Мещерякова. Телефонъ.

Кокуевъ Н. П., Б.-Сергіевская ул.,  
собств. домъ.

Поповы Бр., уг. Солян. и М.-Сер-  
гіевск., домъ Орлова.

Шишкинъ В. А., Соляная ул., д.  
Сотниковой.

### Спиртъ.

(См. оптовые склады виннаго спирта).

### Спички

(См. оптово бакалейный товаръ).

### Стекло.

(Торговля).

Лелль И. И., Цыганская улица,  
домъ Баринава.

Тоже, Соляная ул., д. Новикова

Сѣдовы Бр., Кирпичная ул., соб.  
домъ, № 151.

Тоже, Верхній базаръ, городской  
корпусъ.

### Столяры.

Альбрантъ К. К., Гимназическ.  
ул., домъ Деттереръ.

Барсовъ М. М., Соколовая ул.,  
домъ Щаницына.

Гокъ П. И., Московская ул., домъ  
Шагалина.

Дмитріевъ А. А., М.-Сергіевская  
ул., собств. домъ.

## СТОЛЯРНАЯ МАСТЕРСКАЯ

**Ф. Н. ЕРШОВА.**Полтавская площадь, домъ  
№ 86.Принимаются заказы на всевоз-  
можныя столярныя издѣлія.Заказы исполняются аккурат-  
но и добросовѣстно.Усайчевъ Г. Л., Михайловская ул.,  
домъ Мичурина.Кокушкинъ Т. И., Ильинск. ул.,  
домъ Полякова.Коробовъ М. И., Аткарская ул.,  
ул., собств. домъКравчинъ М. И., Цыганская ул.,  
домъ Вязанкина.Кривоносковъ В. Г., Константинов.  
ул., домъ Морозова.Кудасовъ С. К., Б.-Горная ул.,  
собств. домъ.Кудрявцевъ В. Е., Московская ул.,  
собств. домъ.Леньковъ Е. И., уг. М.-Сергѣевск.  
и Царевск., собств. домъ.Лутохинъ Бр., Ильинская ул., д.  
Воробьева.Мызниковъ С. И., уг. Песк. пер.  
и Часовен, домъ Храмова.Обуховъ И. А. и Ф. И. Ильницкій,  
уг. Угодниковск. и Ильинск., домъ  
Смирнова.Печалинъ И. Е., уг. Никольск. и  
Соколовой, домъ Худошина.Пупковъ Н. Е., уг. Рождествен. и  
Соколов., собств. домъ.Рейхельсонъ И. В., Камышинск. ул.,  
д. Калишевой.Смирновъ Н. И., уг. Вольской и  
Б.-Казач., домъ Рѣшетникова.

## СТОЛЯРНАЯ МАСТЕРСКАЯ

**А. А. СТОЛЯРОВА.**

Угодниковская ул., домъ свой № 19.

Пріемъ заказовъ на всевозможныя столярныя работы  
по умѣреннымъ цѣнамъ.

Работа исполняется скоро и аккуратно.

Федоровъ К. Г., Полицейск. ул.,  
собств. домъ.Фрауфъ П. В., Михайловская ул.,  
домъ Мичурова.Шварцкопфъ А. Я., Прютская ул.,  
домъ Лемехова.Шемакинъ О. М., М.-Царицынск.  
ул., домъ Силантьева.Шильдъ А. К., Глѣбучевъ оврагъ,  
собств. домъ.Яковлевъ Т. Г., Соколова ул.,  
домъ Сокулина.

## Судостроеніе.

Бари В., въ затонѣ, контора на  
Грошовой ул.Берингъ О. Э., въ затонѣ, контора  
на Астраханск. ул., собств. домъ.  
Телефонъ.

## Судоходство.

Пароходное Общество „По Волгѣ“.  
Весенняя пристань—подъ Бабушкин.  
взвозомъ, осенняя подъ Дегтяринымъ  
взвозомъ. Контора Никольская ул.,  
домъ Юго-Восточнаго О-ва трансп.  
владѣй.

Товарищество А. А. Зевеке. Весенняя пристань подь Бабушкинымъ взвозомъ, осенняя пристань подь Дегтярнымъ взвозомъ, Контора, Нѣмецкая ул., домъ Полякова.

Общество „Кавказъ и Меркурій,“ Весенняя пристань подь Бабушкин. взвозомъ, осенняя пристань подь Дегтярнымъ взвозомъ, Контора, Больш. Сергѣевск. ул., домъ Рейнвальдъ.

Товарищество Кулеческихъ пароходовъ. Весенняя пристань подь Князевскимъ взвозомъ, осенняя подь Дегтярнымъ взвозомъ.

Товарищество Коммерческихъ пароходовъ. Весенняя пристань подь Князевскимъ взвозомъ, осенняя подь Дегтярнымъ взвозомъ.

Общес. „Самолетъ“. Весенняя пристань подь Гимназическимъ взвозомъ, осенняя подь Дегтярнымъ взвозомъ, Контора: Вольская ул., д. Ленчевскаго.

Перевозъ саратовскій въ слободу Покровскую подь Московскимъ взвозомъ.

Общество Рязанско-Уральск. Жел. дорогъ, Никольскій взвозъ.

### Сунно.

(См. мануфактурный товаръ.)

### Сундуки.

(См. торговля мебелью).

### Сургучъ.

Френкель А. И., уг. Московск. и Полицейск., домъ Михайловой.

### Сѣмена цвѣточныя огородныя.

Корбутовскій Н. И., собств. домъ.

Крузе И. И., Московская ул., домъ Балашова.

Круммингъ М. М., Нѣмецкая ул., домъ Никитиныхъ.

Цурингъ К. Я., Московская ул., домъ Куфельдъ.

### Сѣмена (подсолнечныя.)

Горшенинъ С. Я., Верхній базаръ, городской корпусъ.

Горшенинъ В. В., Верхній базаръ, городской корпусъ.

Игнатъевъ А. Е., Верхній базаръ, городской корпусъ.

Кожевниковъ К. С., Верхній базаръ, городской корпусъ.

Кожевниковъ М. К., Верхній базаръ, городской корпусъ.

### Страховыя общества.

Варшавское страховое отъ огня общество, Московская ул., домъ Тихомирова. Агентъ А. Форналязъ.

Взаимное отъ огня страхованіе, Саратовское городское общественное, Никольская ул., домъ О-ва купцовъ и мѣщанъ. Телефонъ.

„Волга“, Гимназическая ул., между Мал. и Больш. Сергѣевск., домъ Быковского. Агентъ К. А. Быковский.

Московское страховое отъ огня общество, Нѣмецкая ул., домъ Лисенко. Телефонъ. Главный агентъ Г. В. Шиманъ.

\*\*\*\*\*

### „РОССІЯ“

Нѣмецкая ул., домъ Блюмъ. Телефонъ. Главный агентъ А. И. Коппе. (См. отдѣлъ объявленій передъ тѣстомъ).

\*\*\*\*\*

Россійское первое страховое общество, Никольская ул., домъ лютеранской церкви. Телефонъ. Главный агентъ Л. Ф. Ганъ.

Россійское второе страховое общество, Большая Сергіевская ул., домъ Рейнвальдъ. Телефонъ. Главн. агентъ М. К. Рейнвальдъ.

Россійское общество застрахованія капиталовъ и доходовъ. Главное агентство — Армянская, д. № 26, Майзель. Главный инспекторъ М. И. Майзель.

Русское страховое общество, Ильинская ул., домъ Рейнеке. Главный агентъ В. А. Араповъ.

„Саламандра“, Гимназическая ул., домъ Славина. Главный агентъ А. М. Салько.

Сѣверное страхованіе О-во, Ильинская ул., уг. Крапивн. Агентъ Н. Н. Хребтовъ.

### „УРБАНЪ“

Общество страхованія жизни, капиталовъ и пр. Главный агентъ Я. И. Котельниковъ. Пріютская ул., домъ № 19.

„Эквитебль“ Общество страхованія жизни, капиталовъ и пр., уг. Введенской и Пріютск., домъ Кузнецова. Главный агентъ А. А. Табаковъ.

### „ЯКОРЬ“

страховое общество. Инспекторъ А. А. Сильвестръ. Большая Сергіевск. ул. Телефонъ. (См. отдѣлъ объявленной передъ текстомъ).

С ъ н о.

(См. овесъ и сѣно).

Сыръ, масло и яйца.

Антоновъ С. Т., Ильинская ул., домъ Феокритова.

Баратановъ Е. А., уг. Старо-Острожн. и Мясн., домъ Малинина.

Ивановъ Д. И., Верхній базаръ, городской корпусъ.

Кремневъ К. Ф., Верхній базаръ, городской корпусъ.

Позняковой Е. С., Верхній базаръ, городской корпусъ.

Юматова Л., Нѣмецкая ул., домъ Юрѣва.

Табачныя фабрики.

Какипати К.

**Левковичъ З. Я.**

уг. Астраханск. и Цыганск., соб. д.

**ШТАФЪ К. А.**

уг. Московск. и Соборной, соб. д.

Табачная торговля.

Асланиди Бр., Никольская ул., д. Кузнецова.

Богдановъ А. Н., Нѣмецкая ул., домъ Юрѣва.

**ТАБАЧНЫЙ МАГАЗИНЪ  
ТОВАРИЩЕСТВА**

**М. И. БОСТАНДЖОГЛО**  
въ Саратовѣ, Нѣмецкая улица, домъ  
Замоткина. Телефонъ.

Булкинъ К. К., Московск. ул., д. О-ва купцовъ и мѣщанъ.

Левковичъ З. Я. и Сынъ, Московская ул., домъ Покровскаго.

Главный и единственный  
для любителей хорошаго табаку

ТАБАЧНЫЙ МАГАЗИНЪ

**К. Ю. ЮРЪЕВА**

въ Саратовѣ, Александровская улица.

ТАБАКЪ, СИГАРЫ И ПАПИРОСЫ.

Телѣжное и колесное производства.

Барановъ С. А., Глѣбучевъ оврагъ,  
кузн. Палитовой.

Боковъ И. И., Казачья площ., городск. земля.

Кожевниковъ Бр., Астраханск. ул., собств. домъ.

Колесниковъ Н. З., Казачья площ., городск. земля.

Колесниковъ И. С., Казачья площ., городск. земля.

Малаховъ Н. Е., Казачья площ., городск. земля.

Малаховъ Г. Е., Казачья площ., городск. земля.

Нефедовъ В. Г., Казачья площ., городск. земля.

#### Техническое бюро.

Вари Б., Грошовая улица. Телефонъ.

Берингъ О. Э., Астраханск. ул., собств. домъ. Телефонъ.

Шиллеръ Э., Московская ул., соб. домъ. Телефонъ.

#### Типографіи

Земская, уг. М. Сергіевск. и Александровск., собств. зданіе. Телефонъ.



Лисенко И. И. и Н. С. Петровъ, Нѣмецкая ул., д. Мещерякова.

Сергѣевъ И. С., Московск. ул., д. нас. Багаева.

Феокритовъ П. С., уг. Никольск. и Б.-Кострижн., собств. домъ.

Яковлевъ С. П., Товарищество, Нѣмецкая ул., собств. домъ. Телефонъ.

#### Типо-литографіи.

(См. литографіи).

#### Тонарныя заведенія.

Дубовъ Е. Т., Ильинская ул., домъ Сазыкина.

Емельяновъ И. Е., Вольская ул., домъ Шахватава.

Сладковъ И. П., Нѣмецкая ул., д. Иваносова.

Сладковъ И., Большая Кострижная улица.

#### Транктиры.

Абрамовъ И. И., Никольская ул., домъ Зварыкина.

Овчинниковъ И. А., уг. Б.-Сергіевск. и Шелковичн., домъ Велепольскаго.

Алексѣевъ П. А., Солдатская слоб., собств. домъ.

Анисимовъ Ф. П., уг. Б.-Казачьей и Казарм., собств. домъ.

Артамоновъ Н. С., уг. Б.-Горной и Никольск., домъ Замарова.

Асановъ В. Н., уг. Б.-Казачьей и Царевск., домъ Сотникова.

Астрахановъ П. Ф., уг. Царицынской и Покровск., собств. домъ.

Астрахановъ И. Ф., уг. Ильинск. и Панкратьевск., собств. домъ.

Бакинъ В. И., Солдатская слобода, собств. домъ.

Бариновъ В. П., уг. Мясницкой и Цыганской, собств. домъ.

Большаковъ В. И., уг. Большой Сергіевск. и Валовой, д. Кукаева.

Быковъ С. М., уг. Рождественск. и Соколовой, домъ Ермолаева.

Вѣлоусовъ И. Ф., уг. Московск. и Б.-Сергіевск., домъ Савинова.

Виноградовъ С. В., Валовая ул., домъ городск. Общества.

Виссаріоновъ А. В., Ильинская ул., собств. домъ.

Власовъ И. Н., уг. Московск. и Покровск., домъ Боброва.

Волжское Товарищество, уг. Никольской и Кузнечной, домъ Карасева.

Воловъ П. И., уг. Часовен. и М.-Сергіевск., домъ Полякова.

Голубевъ А. М., Верхній базаръ, домъ Валова.

Горбушинъ И. И., уголь Полтавск. пл. и Астраханск., ул., собств. домъ.

Грычовъ К. В., Цыганская ул., д. Раджи.

Григорьевъ В. О., уг. М.-Садовой и Симбирск., домъ Михайловой, № 28.

Гришаевъ Н. Ф., уг. М.-Горной и Буточной, собств. домъ.

Далечинъ С. М., уг. Ильинской и Нѣмецк., домъ Юрѣва.

Дворяничковъ Л. Д., Часовенная ул., собств. домъ.

Дивѣевъ С. И., Шелковичная ул., домъ Лаптева.

Тоже, уг. Никольск и Б.-Горной, домъ Попова.

Деттереръ А. К., уг. Соборной и Царицкиск., домъ Соловьева.

Деттереръ И. К., Астраханская ул., домъ Кожевникова.

Деттереръ М. К., уг. Б.-Горной и Камышинск., собств. домъ.

Деттереръ И. К., Московская ул., домъ Самолова.

Деттереръ К. К., Царицынская ул., собств. домъ.

Дехтяревъ Ф. И., уг. Новоузенск. и Полезн. переул., собств. домъ.

Долговъ М. С., Симбирская ул., собств. домъ, № 74.

Дьяконовъ П. И., Валовая улица, домъ Столбовой.

Елизаровъ М. Н., уг. Соколовой и Хвалынск., собств. домъ.

Ершовъ Ф. Б., уг. Валовой и Б.-Сергіевск., собств. домъ.

Ефѣевъ Д. Н., около Привалова моста, домъ Мошиной.

Жуковъ В. С., уг. Нижней и Казармен., собств. домъ.

Замаринъ А. И., уг. Б.-Горной и Ильинск.

Зварыкинъ Н. С., Цыганская ул., собств. домъ.

Зилотинъ В. С., уг. Грошовой и Ильинск., домъ Зейферта

Ивановъ А. Н., уг. Никольской и Часовен., домъ гор. общества.

Иноземцевъ Е. П., уг. Песковск. пер. и Валовой, д. Ефимовича.

Иноземцевъ Л. К., Валовая ул., д. Усовой.

## КАРНОУХОВЪ А. Н.

Верхній базаръ, домъ Валова.

(См. отдѣлъ объявленій передъ текстомъ).

Карноуховъ А. Н., уг. Алексан. и Б.-Горной, собств. домъ.

Карповъ Г. И., уголь 2 Садовой и Астраханск., домъ Зайцева.

Кожевниковъ Ф. В., Пріютская ул., собств. домъ.

Кокушкинъ В. А., уг. Б.-Горной и Б.-Сергіевск., собств. домъ.

Коробовъ С. Г., Печальный пер., домъ Скорнякова.

Коротковъ А. Н., уг. Московск. и Царевской, домъ Панкова.

Красовскій И. Е., Цыганская ул., домъ Раджи.

Кубасовъ И. Н., уг. Б.-Сергіевск. и Вольск., домъ Щеголькова.

Кубасовъ А. С., уг. Соляной и Б. Сергѣевск., собств. домъ.

Кубасовъ К. В., уг. Александровск. и Часовен., домъ О-ва взаимн. кредита.

Лаптевъ И. Е., уг. Б.-Горной и Никольской, домъ Воронина.

Лебедевъ П. П., уг. Соборной и Часовенной, домъ Карноухова.

Лебедевъ М. П., уг. Грошовой и Александровск., домъ Васильева.

Ледовскій А. Т., Мясницкая ул., собств. домъ, № 43.

Логеновъ И. С., уг. Б.-Затонск. и Валовой, домъ Кубасова.

Лосевъ В. И., уг. Шелковичн. и Камышинск., собств. домъ.

Лукашинъ И. О., Московская ул., домъ Эшлиманъ.

Лушниковъ А. И., уг. Астраханск. и Б.-Казачьей, собств. домъ.

Макаровъ Ф. М., уг. Часовен. и Вознесенск., собств. домъ.

Макаровъ М. Д., уг. Никольск. и Б.-Сергѣевск., д. Масленникова.

Максимовъ В. П., уг. Никольск. и Часовен., домъ Муравлева.

Масловъ Д. Е., уг. Цыганской и Ильинской, домъ Гуляева.

Митрофановъ А. И., Цыганская ул., собств. домъ.

Митрофановъ В. В., уг. Цыганск. и Александровск., д. Баринаова.

Митрофановъ Ф. А., Соколов. ул., собств. домъ.

Митрофановъ Д. И., уг. Б.-Серг. и Шелковичн., д. Смирнова.

Назарьевъ В. И., Царицынская ул., собств. домъ.

Никитина Е. В., уг. Царевской и Цыганск., домъ Соколова.

Орловъ В. Е., уг. Б.-Горной и Симбирской, домъ Дементьева.

Осиповъ И. Е., уг. Шелковичн. и Астраханск., домъ Сергѣева.

Парамоновъ П. С., уг. Воловой и Б.-Сергѣевск., собств. домъ.

Первое Волжское Товарищество  
Петровъ Ф. С., уг. Часовен. и Нолицейск., д. Розенбергъ.

Пискарена Н. И., уг. Шелковичн. и Б.-Сергѣевск., домъ Великопольскаго.

Питаевскій Т. П., Цыганская ул., собств. домъ.

Плохотинъ С. С., уг. Дегтярн. площ. и 3 Дегтярн. переул., д. Зотовой.

Полежаева П. В., насл., Верхній базаръ, домъ нас. Полежаева.

Поляковъ И. И., уг. Никольск. и Цыганск., домъ Пигина.

Поляковъ Ф. Е., Царицынск. ул., домъ Самохвалова.

Поповъ В. Г., Часовенная улица, собств. домъ.

Потемкинъ А. В., уг. Александр. и Часовенной, домъ Шерстобитова.

Приволжское Саратов. Товарищ., Астраханск. ул., д. Виноградова.

Прохоровъ М. П., уг. Б.-Сергѣевск. и 3 Дегтярн. переул., д. Храмовой.

Райцкій Г. А., уг. Полицейск. и Б.-Горной, собств. домъ.

Рандевъ М. Д., уг. Дворянск. и Камышинск., домъ Хлѣбникова.

Родионовъ А. А., Часовенная ул., домъ Бугрова.

Родионова Е. А., уг. Никольск. и Старо-Острожн., д. Михерова.

Рябчиковъ А. И., уг. Б.-Сергѣевск. и Александр., собств. домъ.

Сейнчуговъ И. Н., Митрофановск. базаръ, домъ Богородицскаго.

Сергѣевъ А. Н., Солдатская слоб., собств. домъ.

Сидоровъ Я. С., уг. Московск. и Камышинск., собств. домъ



Сметанкинъ И. С., уг. Митроф. базара и Ильинск., д. Пучкова.

Смирновъ И. П., Цыганская ул., домъ Раджи.

Струлевичъ Т. Л., уг. Бахметьевск. и Ильинск., собств. домъ.

Тарасова М. Н., уг. Песковск. пер. и Вольской, домъ Пастухова.

Табаковъ М. Н., уг. Нижней и Рольской, собств. домъ.

Трашковъ К. Я., уг. Вольск. и Грошовой, собств. домъ.

Тицаришовъ А. В., Цыганская ул., домъ Родионова.

Фальковъ Г. М., Цыганская ул., домъ Раджи.

Черновъ С. Н., уг. Нижней и Камыш., домъ Межевого.

Чулисовъ М. С., Б.-Сергѣевская ул., домъ Карноухова.

Шатинъ Г. П., уг. В.-Горной и Астраханск., домъ Лютова.

Шуваловъ М. Л., уг. Вольской и Бѣлоглинск., собств. домъ.

Щетивинъ М. С., Верхній базаръ, домъ Семидѣтнова.

Тоже, уг. Дегтярн. площ. и Б.-Сергѣевск., домъ Шмидтъ.

#### Транспортныя конторы.

Восточное О-во Транспор. кладей, Никольская ул., собств. домъ. Телефонъ.

Зотовы Бр., Московская ул., соб. домъ.

„Надежда“ транспор. контора, М.-Казачья ул., д. Парусинова. Телефонъ.

Контора Россійск. О-ва, Б.-Казачья ул., домъ Афонина. Телефонъ.

#### Трубочисто-печныя заведенія.

Богомоловъ М. С., Московская ул., домъ Губина.

Бочаровъ С. О., уг. Вольск. и Кострижн., домъ Масленникова.

Быкова У. С., Грошова ул., соб. домъ.

#### Г у ф л и.

(См. готовая обувь).

#### Уголь каменный.

(Торговля).

Галкинъ Д. И., уг. М.-Царицынск. и Желѣзнодорожн., собств. домъ.

Граць Г. К., Царицынская ул., д. Евлева.

Живописцевъ А. Ф., Московская ул., домъ Нероде.

Кейлингъ Ю. Г., Часовенная ул., собств. домъ.

Тюмяковъ А. В., Ильинская ул., собств. домъ.

Тоже, Часовенная ул., собств. домъ.

#### Уксусный заводъ.

Фрейдманъ И. Л., Митрофановск. базаръ, д. Пучкова.

Фрейдманъ Л. Л., Нѣмецкая ул., домъ Мещерякова.

#### Учебныя пособія.

(См. канцелярскія принадлежности).

#### Фонарное издѣліе.

Ленчевскій И. М., Вольская ул., собств. домъ.

#### Фотографіи.

Бородавкина Л. К., Нѣмецкая ул., домъ Котова.

Боронкинъ М. В., Нѣмецкая ул., домъ Штафъ.

Елифановъ И. Е., Нѣмецкая ул.,  
домъ Юрѣва.

Исерсонъ Н. Ф., Царицынск. ул.,  
домъ Комарова.

Потановъ І. С., Б.-Кострижная ул.  
домъ Александр. училища.

Ушаковъ П. М., уг. Нѣмецкой и  
Вольской, собств. домъ.

Финогѣевъ, Нѣмецкая ул., домъ  
Полякова.

Чеховскій В. Г., Нѣмецкая ул., д.  
Кузнецова.

Шепелевъ, Александровская ул.,  
домъ Борисова.

#### Фотографическія принадлежности.

Виттенбургъ Э., Нѣмецкая улица,  
домъ Патрикѣва.

Торопцевъ, Нѣмецкая улица, домъ  
Мещерякова.

#### Фруктовая торговля.

Абарцумовъ А. Е., Александровск.  
ул., домъ Очкина.

Алеевъ М. Б., уг. Московской и  
Гимназич., домъ Малинина.

Альюфъ М., уг. Крапивн. и Ильин-  
ской, домъ Тюмякова.

Анановъ К. О., Ильинская ул., д.  
Феокритова.

Арзумановъ А. и Х. Аваковъ, Цы-  
ганская ул., домъ Раджи.

Арзумановъ Н. П., Никольская ул.,  
мѣсто Александр. училища.

Вартановъ М. А., уг. Московской  
и Пріютской, домъ Горина.

Вартановъ И., Никольская ул., д.  
архіерейскій.

Вартановы Бр., Театральная площ.,  
домъ Тилло. Телефонъ.

Васильогла Х. Г., Царицынск. ул.,  
домъ Жупикова.

Кадимовъ А., Александровск. ул.,  
домъ Зейфертъ.

Лебедевъ С. И., Никольская ул.,  
домъ О-ва купцовъ и мѣщанъ.

Михѣевъ И. К., Театральн. площ.,  
домъ Мокшанцева.

Саркисовъ А. С., Никольская ул.,  
домъ Кузнецова.

Саркисовъ А. С., Никольская ул.,  
домъ архіерейскій.

Франговъ К. Ф., уг. Александр. и  
Б.-Кострижн., д. Мицкевича.

Франговъ К. и Н. Айвазовъ, Ча-  
совенная ул., д. церкви Мих. Архан-  
гела.

Цимбаревичъ Ю. И., Московская  
ул., домъ Морозова.

Шоринъ В. П., Часовеннах ул., д.  
Бугрова.

#### Химическіе заводы.

Фридрихсонъ А. И., Б.-Кострижн.,  
собств. домъ, № 11.

#### Хирургическіе инструменты.

Кроне Ф., Нѣмецкая ул., домъ Мо-  
сковскаго.

Мелле Ю. Ю., Нѣмецкая ул., д.  
Лисенко. Телефонъ.

#### Хлѣбная.

(Торговля въ зернѣ).

Барышковъ С. О., Верхній базаръ,  
гродской корпусъ.

Болдыревъ И. С., Верхній базаръ,  
дерев. городск. корпусъ.

Тоже, Митрофановскій базаръ.

Васильевъ М. Н., Митроф. базаръ.

Дубова А. П., Митроф. базаръ.

Дубовъ П. Т., Митроф. базаръ.

Ексенвальдъ В. В., Митрофановск.  
базаръ.

Кейль А. П., Верхний базаръ, городской корпусъ.

Кейль П. А., Митроф базаръ.

Кирилловъ И. Г., Митроф. базаръ.

Кирюхинъ В. П., Верхний базаръ, корпусъ Сомолова.

Косыревъ Т. Е., Верхний базаръ, городской корпусъ.

Клѣтухинъ М. Я., Митроф. базаръ.

Кожевниковъ П. В., Верхний базаръ, корпусъ Гуляева.

Крыгинъ А. И., Верхний базаръ, городской корпусъ.

Крючкинъ А. Ж., Митрофановск. базаръ.

Миллеръ Бр., Торговый домъ. Телефонъ.

Назаровъ Я. П., Митроф. базаръ.

Новиковъ В. А., Верхний базаръ, городской корпусъ.

Осиновъ И. Н., Верхний базаръ, корпусъ Шмидтъ.

Подчукаевъ В. С., Верхний базаръ, городской корпусъ.

Поляковъ Н. Г., Верхний базаръ, дер. городск. корпусъ.

Пономаревъ И. Т., Верхний базаръ, городской корпусъ.

Скорняковъ В. Ф., Верхний базаръ, городской корпусъ.

Скорняковъ Н. О., Верхний базаръ, дер. городской корпусъ.

Степашкинъ М. С., Полицейск. ул., домъ Новичкова.

Судонкинъ А. А., Верхний базаръ, городской корпусъ.

Телетневъ А. А., Верхний базаръ, городской корпусъ.

Толченковъ В. И., Верхний базаръ, городск. корпусъ.

Трынкинъ М. С., Верхний базаръ, городской корпусъ.

Трынкинъ С. Ф., Верхний базаръ, городской корпусъ.

Тумаковъ Ф. Г., Верхний базаръ, городской корпусъ.

Чумаковъ Е. Н., Часовенная ул., домъ Бабушкина.

Черняевъ С. А., Митроф. базаръ.

Шараповъ А. П., Верхний базаръ, деревян. городской корпусъ.

Шнейдеръ К. К., Митрофановскій базаръ.

Шнейдеръ А. М., Митроф. базаръ.

Юренковъ И. Е., Верхний базаръ, городской корпусъ.

Тоже. Б.-Казачья ул., соб. домъ.

### Хлѣбъ печеный.

(Бѣлый и черный).

Андроновъ С. М., уг. М-Горной и М.-Затонской, д. Столыпина.

Аникинъ В. Е., Часовенная ул. собств. домъ.

Анисимовъ Н. А., уг. Панкратьев. и Камышинск., собств. домъ.

Арефьевъ А. А., уг. В.-Кострижи. и Александровск., домъ Оленева.

Арефьевъ А. Л., Царицынская ул., домъ ремеслен. управы.

Бадьяковъ Г. С., уг. Сѣверн. и Б.-Сергиевск., собств. домъ.

Банниковъ А. Н., уг. Оооловой и Никольск., домъ Спичкова.

Бауэръ А. Х., уг. М.-Царицынск. и Ильинск., домъ Назарова.

Бѣлухинъ А. М., уг. Нижней и Камышинск., домъ Кеселева.

Борисовъ С. И., уг. Полицейск. и Б.-Горной. домъ Тужилина.

Бустыловъ Е. М., М.-Горная ул., домъ Кирсановой.

Бѣлоусовъ В. Н., Ильинская ул., домъ Ванникова.

Вавзинъ Г. С., уг. Нижней и Казармен., домъ Коробкова.

Вавзинъ Я. А., уг. Никольской и Б.-Горной, домъ Воронина.

Ванзинъ А. А., уг. Соколовой и Хвалынск., домъ Елизарова.

Вдовенковъ Н. Н., уг. Ильинск. и Нижней, домъ Маркелова.

Тоже, уг. Симбирск. и Б.-Горной, домъ Давыдова.

Вдовинъ Ф. В., Зеленая ул., домъ Шатилова.

Вдовинъ В. В., уг. Вольск. и Нижней, домъ Кострякова.

Вуккертъ П. А., поселокъ Очкина, собств. домъ.

Гаврюшинъ Н. С., уг. Соколовой и Рождеств., домъ Ермолаева.

Галкановъ И. П., около Привал. моста, домъ Мичуриной.

Геншъ Х. К., Соборная ул., домъ Попова.

Геншъ И. К., Дегтярная площ., домъ Зотовой.

Гомеръ П. М., Дворянская ул., собств. домъ.

Гонштейнъ Ф. Е., уг. Ильинск. и Кирпичн., домъ Кузьмина.

Горшковъ М. К., уг. Вольской и Б.-Горной, домъ Борель.

Гофманъ А. П., Б.-Сергиевск. ул., домъ Катышовой.

Тоже, уг. Б.-Сергиевск. и Обуховскаго пер., домъ Бирюкова.

Гришинъ И. И., Мясницкая ул., собств. домъ.

Епифановъ В. Н., Б.-Горная ул., домъ Шестишальной.

Ермаковъ И. М., Б.-Горная ул., домъ Проданова.

Ермаковъ В. Е., уг. Соколовой и Буточной, собств. домъ.

Жучковъ В. М., уг. Новоузенск. и Полезн. пер., д. Степановщинова.

Захаровъ И. К., уг. Александр. и Б.-Горной, собств. домъ.

Захаровъ П. А., Соколова ул., д. Иванова.

Звѣрева А. М., Мясницкая ул., собств. домъ.

Камакинъ П. Г., Вознесенская ул., домъ Елизарова.

Киселевъ Т. Д., уг. Нижней и Александр., д. Пятаевского.

Киселевъ Е. Д., уг. Гимназич. и Б.-Горной, д. Сметанкина.

Кирѣевъ М. Я., Ильинская ул., собств. домъ.

Кирѣевъ Ф. Я., уг. Ильинск. и М. Садовой, собств. домъ.

Китаевъ И. В., уг. Симбирск. и М.-Садовой, д. Еременой.

Котиковъ Т. В., Старо-Острожная ул., домъ Абрамова.

Кочетовъ Г. М., Солдатская слоб., домъ Сергѣева.

Климовъ В. А., Б.-Сергиевская ул., д. Медьникова.

Краусъ А., Михайловокая ул., д. Вороиной.

Кузнецовъ П. Ф., уг. Армянск. и Б.-Сергиевск., домъ Горшениныхъ.

Тоже, 3 Дегтирный переул., домъ Храмовой.

Лавычинъ С. И., уг. Московск. и Камыш., домъ Орлова.

Лебелевъ Н. Е., уг. Часовенной и Гимназическ., собств. домъ.

Лебедевъ Н. И., уг. Цыганской и Ильинск., домъ Курьшова.

Левской И., Константиновск. ул., домъ Николаева.

Ледовскій А. Т., уг. Мясницк. и М.-Садовой, собств. домъ.

Лисуновъ И. И., Цыганская ул., собств. домъ.

Макаровъ П. М., уг. Астрахан. и Полтавск. площ., домъ Горбушина.

Тоже, уг. Желѣзнодорожн. и Нижн., домъ Пятаева.

Маряхинъ С. И., Губернаторская ул., собств. домъ.

Миллеръ Р. А., уг. Ильинской и базара, домъ Канарейкина.

Миллеръ, Соколова ул., собств. домъ.

Миллеръ Р. А., уг. Б.-Сергѣевск. и Баб. взвоза, домъ Хлббниковыхъ.

Миловановъ Е. Н., Кирпичная ул., собств. домъ.

Ненашевъ С. В., 2-я Садовая ул., собств. домъ.

Одинокоевъ К. М., Шелковичная ул., домъ Зайцева.

Осиновъ Е. С., Б.-Горная ул., д. Талалаевой.

Павловъ П. М., Астраханская ул., домъ Спирина.

Перовъ А. Я., Б.-Горная ул., д. Наумова.

Пименова К. И., уг. Б.-Горной и Веселой, собств. домъ.

Плотникова А. Ф., Константиновская ул., собств. домъ.

Плотниковъ А. Е., уг. Б.-Казачьей и Астраханск., д. Лушникова.

Поповъ Н. И., Солдатская слоб., домъ Гудбиргъ.

Рыхловъ Е. Е., уг. Соколовой и М.-Затонск., домъ Никифоровой.

Савиновъ М. М., уг. Мясницк. и Цыганск., д. Митрофанова.

Сергѣевъ И. М., уг. Шелковичн. и Астрах., собств. домъ.

Сергѣевъ С. С. Солдатская слоб., собств. домъ.

Смирновъ Ф. Н., уг. Нѣмецк. и Вольск., собств. домъ.

Смирновъ В. И., уг. Камышинск. и Б.-Казачьей, д. Карташова.

Тоже, уг. Дворянск. и Камышинск., домъ Чернова.

Тоже, уг. Часовенной и Ильинск., собств. домъ.

Стенановъ О. П., уг. Ильинск. и базара, домъ Пучкова.

Стенановъ М. Д., уг. Михайловск. и Астраханск., д. Соловьева.

Стрѣлковъ Н. П., уг. Обуховск. переул., и Б.-Сергѣевск. д. Пастухова.

Тороповъ А. М., уг. Полезн. пер. и Шелковичн., домъ Молодова.

Уткинъ И. В., Симбирская ул., собств. домъ.

Фоминъ М. И., уг. Симбирск. и Садовой, домъ Зафорштаткаго о-ва.

Феминъ П. А., уг. Нижн. и Александровск., собств. домъ.

Фомичевъ П. П., уг. Казарм. и Нижн., домъ Жукова.

Харламовъ К. Д., уг. Александр. и Грошов., домъ Васильева.

Хлестовъ И. В., Б.-Горная ул., собств. домъ.

Хомяковъ И. Ф., уг. Цыганск. и Камыш., домъ Муравлева.

Чернецовъ И. П., уг. Старо-Острожной и Мясницк., д. Палаева.

Шаховъ С. И., Ильинская ул., д. Шмидтъ.

Шенэйхъ Ф. Б., Ильинская ул., д. Сергѣевского.

Широковъ В. С., Губернаторская ул., собств. домъ.

Шмидтъ И. К., уг. Валовой и Б.-Затонской, домъ Кубасова.

Шолуховъ Г. Л., уг. Часовен. и Ильинск., собств. домъ.

Шуваловъ П. М., Царицынская ул., домъ Паршина.

Яшеновъ М. П., Б.-Сергѣевская ул., домъ Шмидтъ.

## Ц в ѣ т ы

(См. садоводство и цвѣтководство).

## Церковная утварь.

Головкинъ Ив., Московская ул., домъ Шиллеръ.

Квасниковъ Г., Театральн. площ.,  
домъ Вакурова.

Яковлевъ Н. Х., Нѣмецкая ул., д.  
Мещерякова.

### Цирюльники.

(См. парикмахеры).

### Часовыхъ дѣлъ мастера.

Аксельдорфъ И. Л., уг. Старо-  
Остр. и Александр., д. Ширшкова.

Тоже, Московская ул., домъ О-ва  
взаимн. кредита.

Анисимовъ Е. М., Московская ул.,  
домъ Оленева.

Вилковский Г. А., Нѣмецкая ул.,  
домъ Шнабель.

Виць Ш. Р., уг. Ильинск. и Нѣ-  
мецк., домъ Юрьева

Вѣтчинкинъ М. Г., Ильинск. ул.,  
домъ Смирнова.

Гоффеншеферъ М. Г., Вольская ул.,  
домъ Борисова

Димитровъ Д. С., уг. Ильинск. и  
Крапиви., домъ Павлова

Евелевъ М. А., Нѣмецкая ул., д.  
Евелева.

Ивановъ А. П., Б.-Горная ул., д.  
Ергакова.

Гозефовичъ Г. Г., уг. Ильинск. и  
Московск., домъ Бойчевскаго.

Каменскій П. А., Ильинск. ул., д.  
Феокритова.

Кацманъ А. С., Царицынская ул.,  
домъ Стешина.

Кольцовъ И. Т., Соборная ул.,  
собств. домъ.

Ларионовъ-Смирновъ Н. Т., уг. Мяс-  
ницк. и Ст.-Острожной, соб. домъ.

Лубошниковъ И. Г., Астраханск.  
ул., домъ Нефедова.

Макаровъ П. Е., уг. Б.-Кострожн.  
и Никольской, д. Феокритова.

Марковичъ Л., Нѣмецкая ул., д.  
Евелева

Михайловъ Ф. М., Ильинская ул.,  
домъ Канарейкина.

Нуждаевъ А. Н., уг. Соборной и  
Царицынск. д. Шахматова.

Чернышевъ Н. П., Ильинск. ул.,  
домъ Загрѣкова.

Шейнинъ С. М., уг. Московск. и  
Гимназич., домъ Карина.

Шейнинъ М. С., Константиновск.  
ул., домъ Петрова.

### Ч а с ы.

(Торговля).

Женевскій магазинъ. Никольская  
ул., Архіерейскій корпусъ.

Гильгенбергъ Е., Нѣмецкая ул.,  
домъ Штафъ.

Квасниковъ Г. М., Театральная  
площадь, домъ Вакурова

Куликовъ П. С., Нѣмецкая ул., д.  
Рыбкина.

Макаровъ И. И., Нѣмецкая ул.,  
домъ Зейфертъ.

Соколовъ И. Д., Нѣмецкая ул., д.  
Тиховыхъ.

Черешневъ В. И., Нѣмецкая ул.

Яковлевъ Н. Х., Нѣмецкая ул.,  
домъ Мещерякова.

### Ч а й.

Болдыревъ П. И., Никольск. ул.,  
Архіерейскій корпусъ. Телефонъ.

Булкинъ К. К., Московская ул.,  
домъ О-ва купцовъ и мѣщанъ.

Крючковъ Д. Н., уг. Московск. и  
Александр., домъ О-ва взаимн. кре-  
дита. Телефонъ.

Тоже, Никольская ул., Архіерейск.  
корпусъ. Телефонъ.

Тоже, уг. Ильинск. и Митрофан.  
баз., домъ Пучкова.

Крючковъ. уг. Моск. и В.-Сергіевск.,  
домъ Савинова.

Махонъ Ф. С., Московск. ул., д.  
О-ва купцовъ и мѣщанъ.

Нагуновичъ А. С., уг. Часовен. и  
Александр., домъ Шерстобитова.

Перловъ С. В., Московская ул. д.  
Морозова.

Перловъ В. и Сыновя, Алексан-  
дровк ул., домъ Тилло. Телефонъ.

Поповы Бр. К. и С., Товарищество,  
Московск. ул., домъ Карепанова.

Скворцовъ Н. В., Московск ул.  
собств домъ. Телефонъ.

Скворцовъ А. В., уг. Московск. и  
Александр., городск. корпусъ. Те-  
лефонъ

Къ свѣдѣнію любителей чая  
рекомендуемъ

**ПРЕКРАСНЫЕ ЧАИ**  
ФИРМЫ

**Т. Д. ТИМЕНКОВА**

ВЪ САРАТОВѢ.

Тоже, Никольская ул. Архіерейск  
корпусъ.

Тоже, уг. Московск. и Александр.,  
домъ Морозова.

Черновъ, уг. Никольск. и Московск.,  
городск. корпусъ.

#### Чернильное производство

Фридрихсонъ А. И., Кострижн. ул.,  
собств. домъ, № 11.

#### Чистка пятенъ.

(См. красильныя заведенія).

#### Чулочно-вязальныя заведенія.

Адресъ Д. Г., бывш., Нѣмецкая  
ул., домъ Московскаго.

Батцъ Е. В., уг. Ильинск. и Кон-  
стант., домъ Петрова.

Бюковъ М. А., уг. Ціютской и  
В.-Сергіевск.

Московское издѣліе, Нѣмецк. ул.,  
домъ Тянгагольскаго.

Панинъ А. Д., Царицынская ул.,  
домъ архіерейскій.

Пинскій З. Г., Нижняя ул., домъ  
Савельева.

Тубіашъ И. Г., Московск. ул., д.  
Степанова.

Фишмановъ Ф. П., Московск. ул.,  
домъ Андреева.

Яковлевъ А. Ф., уг. Московск. и  
Гимназич., домъ Кариной.

#### Чучельное производство.

Еронкинъ Д. С., Б.-Казач. ул.,  
домъ Ковтуненко

#### Шаки, шляпы и пр.

Бубновъ А. Я., Нижний базаръ.  
Старо-гост. дворъ

Блюмъ А., Александр. ул., собств.  
домъ.

Бобровъ О. М., Верхній базаръ,  
Городск. корпусъ.

Бобровъ М. И., Верхній базаръ,  
Городск. корпусъ.

Васильевъ И. И., Верхній базаръ,  
Городск. корпусъ.

Волконскій В. П., Верхній базаръ,  
Городск. корпусъ.

Воробьевъ В. Н., Верхній базаръ,  
Городск. корпусъ.

Григорьевъ В. А., Нижний базаръ  
Старо-гост. дворъ.

Тоже, Соколова ул., собств. домъ.

Денисовъ, Нѣмецкая ул., домъ  
Онезорге.

Ерефьевъ Т. С., Верхній базаръ  
Городск. корпусъ

Залевскій Ц. А., Ильинская ул.,  
домъ Павлова.

Залевскій А. С., уг. М.-Царицин.  
и Камышинск., домъ Ионовыхъ.

Захаровъ Н. С., уг. Нижней и  
Александровск., домъ Безсонова.

Иевлевъ Д. М., Никольская ул.,  
Архїерейскій корпусъ.

Квасниковъ А. Г., Верхній базаръ,  
городской корпусъ.

Коберъ П. А., Нѣмецкая ул., д.  
Жегина.

Коберъ Х., Нѣмецкая ул., домъ  
Быкова.

Кузнецовъ В. И., Верхній базаръ,  
городск. корпусъ.

Липатовъ И. Н., Верхній базаръ,  
городск. корпусъ.

Лопатинъ М. Н., Верхній базаръ,  
корпусъ Ухоботина.

Мамонтовъ И. Г., Верхній базаръ,  
городской корпусъ.

Мельниковъ П. Н., Нѣмецкая ул.,  
домъ Долотова.

Милушкинъ М. А., Верхній базаръ,  
городской корпусъ.

Мительманъ Я., Нѣмецкая ул.,  
домъ Полякова.

Московскій магаз. С. Николаевъ,  
Александровск. ул., домъ Карпова.

Недокуневъ А. Ф., Верхній базаръ,  
городской корпусъ.

Недокуневъ Н. Ф., Верхній базаръ,  
городской корпусъ.

Новиковъ М. И., Верхній базаръ,  
городской корпусъ.

Ососкинъ А. С., Верхній базаръ,  
городской корпусъ.

Пословъ И. Е., Верхній базаръ,  
городской корпусъ.

Рейхманъ Л. В., Ильинская ул.,  
домъ Кириллова.

Скворцовъ В. М., Нижній базаръ,  
старо-гост. дворъ.

Тоже, уг. Покровск. и Валовой,  
собств. домъ

Ухоботинъ М. Я., Верхній базаръ,  
собств. корпусъ.

Федотовъ М. И., Кирпичная ул.,  
домъ Воронина.

Школинъ Е. Л., Верхній базаръ,  
городской корпусъ.

Шыршовъ Н., Нѣмецкая ул., домъ  
наслѣдн. Александровыхъ.

### Швейныя машины.

## БЛОКЪ Ж

### ТОВАРИЩЕСТВО,

Никольская ул., д. лют. церкви.

Зингеръ, Компанія, Никольск. ул.,  
домъ Вакурова.

Леви Д. Ф., Нѣмецкая ул., домъ  
Кузнецова.

Онезорге И. И., Нѣмецкая ул.,  
собств. домъ.

### Шерсть.

Ильинъ И. И., Верхній базаръ,  
корпусъ Ухоботина.

### Школы кройки.

Вейнандъ Э. К., уг. Б.-Казачьей  
и Ильинской, домъ Вандышина.

Гловацкой Р. И., Константин. ул.,  
домъ Немирова.

Люстрова Е. И., Констант. ул., д.  
Черемушкина.

### Шляпы дамскія.

(См. дамскія шляпы).

### Штукатуръ.

Беренединъ И. П., уг. Угодникъ и  
Ильинск., собств. домъ, № 37.



Кокуринъ А. А., Мясническая ул.,  
собств. домъ.

Потаповъ Д. И., Пріютская ул.,  
собств. домъ.

Потаповъ П. И., Глѣбучевъ оврагъ,  
домъ № 252

Рѣпинъ И. К., Мал. Сергіевская  
ул., домъ № 22.

### Шорное ремесло и торговля.

Зиминъ А. И., Верхній базаръ,  
корпусъ Ухоботина

Кожевниковъ В. А., Верхній ба-  
заръ, корпусъ Егорова.

Казокинъ Ф. К., Верхній базаръ,  
корпусъ Петропавл. церкви.

Малышевъ И. А., уг. Царицынск.  
и Вольск., собств. домъ.

Пастуховъ Е. М., Верхн. базаръ,  
корпусъ Петропавл. церкви.

Телѣгинъ Г. Е., Царицынск. ул.,  
собств. домъ.

Телѣгинъ Г. Е., Верхній базаръ,  
корпусъ Петропавл. церкви.

Телѣгинъ Г. Е., Верхній базаръ,  
корпусъ Егорова.

Шпильковъ Е. Ф., Верхній базаръ,  
городской корпусъ.

Юдины Вр. А. и Ф., Покровскій  
базаръ.

### Щепной товаръ и деревянная посуда

Безруковъ Я. М., Верхній базаръ,  
Городской корпусъ.

Вагинъ Е. Г., Верхній базаръ,  
Городской корпусъ.

Герасимовъ В. Е., Верхній базаръ,  
Городской корпусъ.

Крючкинъ А. И., Митрофановск.  
базаръ.

Мызникова Т. Е., Митрофановск.  
базаръ.

Новикова А. П., Верхній базаръ,  
Городской корпусъ.

Полетаева П. И., Митрофановск.  
базаръ.

Смирновъ С. Е., Верхній базаръ,  
Городской корпусъ.

Сѣровъ А. Е., Верхній базаръ,  
Городской корпусъ

Юренковъ П. Г., Верхній базаръ,  
Городск. корпусъ.

### Щеточное ремесло.

Поляковъ Ф. М., Вѣлоглинская  
ул., собств. домъ

Поляковъ Н. М., Мясницкая ул.,  
домъ Лебедева.

### Ювелирное ремесло.

(см. серебряныхъ и золотыхъ дѣлъ  
мастера).

### Ящичное производство.

## Г. К. КЕНИГЪ

Набережная ул., собств. домъ.

Телефонъ.

(см. отдѣл объявл. пер. текстомъ)

Кудасовъ С. В., Б.-Горная ул.  
собств. домъ.



НАША ПЕРИОДИЧЕСКАЯ ПЕЧАТЬ.



# Оригинальные Клише

для объявленій, преісъ-курантовъ, рекламъ  
и проч.

всѣхъ отраслей торговли и промышленности.

Можно выписывать черезъ Контору адресъ-  
календарной, торгово-промышленной и спра-  
вочной книги

„Весь Саратовъ”

Большая Кострижная собств. домъ № 11.

Въ конторѣ нѣсколько альбомовъ образцовъ.

Образцы Клише въ концѣ этого отдѣла.

# „Саратовскій Листокъ“

въ 1900 году.

(33-й годъ изданія).

Подписная цѣна:

Съ доставкой въ Саратовъ и сл. Покровской: На годъ 7 р., 11 мѣс. 6 р. 50 к., 10 мѣс. 6 р., 9 мѣс. 5 р. 50 к., 8 мѣс. 5 р., 7 мѣс. 4 р. 50 к., 6 мѣс. 4 р., 5 мѣс. 3 р. 50 к., 4 мѣс. 3 р. 50 к., 3 мѣс. 3 р., 2 мѣс. 2 р. 40 к., 1 мѣс. 1 р. 20 к.

Съ пересылкой въ другіе города: На годъ 8 р., 11 мѣс. 7 р., 10 мѣс. 6 р. 50 к., 9 мѣс. 6 р., 8 мѣс. 5 р. 50 к., 7 мѣс. 5 р., 6 мѣс. 4 р. 50 к., 5 мѣс. 4 р., 4 мѣс. 3 р. 50 к., 3 мѣс. 3 р., 2 мѣс. 2 р. 40 к., 1 мѣс. 1 р. 20 коп.

Чтобы дать возможность подписываться на газету недостаточнымъ лицамъ, редакция допускаетъ разсрочку подписной платы для годовыхъ подписчиковъ какъ городскихъ, такъ и иногородныхъ; первые вносятъ: при подпискѣ 3 руб., 1-го марта 2 р. и 1-го мая 2 р.; иногородные: при подпискѣ 4 р. и 1-го мая 4 руб.

Подписка принимается въ конторѣ редакціи: Саратовъ, Нѣмецкая, домъ Онезорге.

Въ г. Вольскѣ подписка принимается у И. О. Волкова.

Вновь подписавшіеся на весь 1900 г. городскіе и иногородные подписчики получаютъ „Саратовскій Листокъ“ со дня подписки до конца 1899 года **БЕЗПЛАТНО**.

„Саратовскій Листокъ“ выходитъ въ форматѣ большихъ столичныхъ газетъ.

**Объявленія** принимаются: на 1-й страницѣ 20 коп. за строку петита; на 3-й и 4-й — по 7 коп. Годовыя объявленія пользуются ссобою уступкой. Объявленія изъ-за границы и всѣхъ мѣстъ Россійской Имперіи, кромѣ Саратовской, Тамбовской, Пензенской и приволжскихъ губерній, принимаются исключительно въ **центральной конторѣ объявленій Торг. Дома Метцль**, въ Москвѣ, на Мясницкой ул., въ домѣ Сытова. Для этихъ объявленій такса: на 1-й страницѣ 20 коп. и послѣ текста 10 коп. за строку петита.

**Редакция** для личныхъ объясненій открыта ежедневно съ 12 до 2-хъ час., за исключеніемъ праздниковъ.

**Статьи**, неудобныя къ печати, сохраняются въ редакціи въ продолженіе двухъ мѣсяцевъ, а затѣмъ уничтожаются; мелкія статьи ни въ какомъ случаѣ не возвращаются.

# „Саратовскій Дневникъ“

выходить ежедневно, кромѣ дней послѣ-праздничныхъ, въ форматѣ большихъ столичныхъ газетъ.

Сохраняя прежнюю программу, редакція „Саратовскаго Дневника“ будетъ продолжать печатое ею въ послѣдніе годы расширеніе изданія. Особенное вниманіе будетъ обращено на полноту и разнообразіе „Областной хроники“, т. е. на болѣе полное описаніе жизни деревни и уѣздовъ нашей области. Увеличеніе числа постоянныхъ сотрудниковъ позволитъ также расширить разработку всѣхъ вообще мѣстныхъ вопросовъ. Между прочимъ, съ весны 1900 г. Маркъ О—вичъ начнетъ описаніе Парижской Всемірной Выставки и рядъ очерковъ заграничной жизни.

## Условія подписки:

Для городскихъ подписчиковъ съ доставкой на домъ въ г. Саратовѣ и сл. Покровской.

На годъ . . . . . 6 руб.  
 На 6 мѣс. . . . . 3 р. 50 к.  
 На 3 мѣс. . . . . 2 р.  
 На 1 мѣс. . . . . 75 коп.

Для иногородныхъ съ пересылкою.

На годъ . . . . . 7 руб.  
 На 6 мѣс. . . . . 4 руб.  
 На 3 мѣс. . . . . 2 р. 50 к.  
 На 1 мѣс. . . . . 1 руб.

При годовой подпискѣ допускается разсрочка платежа:

	Для городскихъ:	Иногородныхъ.
Первый взносъ (при подпискѣ)	2 р.	3 р.
Второй (къ 1 марта)	2 р.	2 р.
Третій (къ 1 мая)	2 р.	2 р.

Новые годовые подписчики получаютъ газету бесплатно въ теченіе двухъ послѣднихъ мѣсяцевъ. Время съ ноября 1899 г. до 1 января 1900 г. зачитываются въ подписной срокъ безъ надбавки подписной платы.

Взносъ годовой платы въ разсрочку не исключаетъ этой льготы.

Такимъ образомъ, городской подписчикъ, внеся теперь два рубля, получаетъ газету со дня подписки до 1 марта 1900 г., и, при уплатѣ остальныхъ взносовъ до 1 января 1901 г.; иногороднымъ обеспечивается та же льгота присылкою перваго взноса въ три рубля.

Открыта подписка на 1900 годъ

журналъ политическій, литературно-художественный и сатирический  
съ карриатурами

# РАЗВЛЕЧЕНІЕ.

Развлечение вступаетъ въ 42 годъ своего существованія.

Развлечение въ 1900 г. дастъ своимъ подписчикамъ:

Пятьдесятъ номеровъ журнала, въ которыхъ будетъ помѣщено болѣе 1.800 прекрасно исполненныхъ рисунковъ: перомъ, карандашомъ и въ краскахъ извѣстныхъ карриатуристовъ-художниковъ. Литературный отдѣлъ будетъ вмѣщать въ себя массу художественныхъ повѣстей, разсказовъ, сценъ, очерковъ, стихотвореній и всякаго рода сатирическихъ и юмористическихъ мелочей, дающихъ полную картину нравовъ современнаго общества столицы и провинцій.

Между прочимъ, въ теченіе 1900 года будутъ печататься:

1) „Разсудку вопреки, на перекоръ стужимъ“. Юмористическій романъ изъ московской и провинціальной жизни (съ прологомъ, эпилогомъ, налогомъ, подлогомъ, залогомъ и пр.). А. А. Осипова.

2) На кладбищѣ потерянныхъ разсудковъ. (Очерки, разсказы, сцены и типы изъ быта сумасшедшихъ). П. В. За—ва.

3) Юмористическій словарь всѣхъ выдающихся современныхъ дѣятелей большихъ провинціальныхъ городовъ, какъ-то: Н.-Новгорода, Мѣва, Казани, Харькова, Саратова и др.

(Особо для обозрѣнія городовъ будетъ командированъ спеціальный корреспондентъ майоръ Полѣновъ. Онъ посѣтитъ города: Калугу, Тверь и Рязань — въ январѣ; Ростовъ, Ярославль и Вологду — въ февралѣ; Владиміръ, Иваново-Вознесенскъ и Нижній-Новгородъ — въ мартѣ; Серпуховъ, Орель, Мценскъ и Курскъ — въ апрѣлѣ. О посѣщеніи другихъ городовъ будетъ объявлено въ свое время).

4) Если въ журналѣ „Нива“ въ 1900 году будетъ печататься романъ графа Л. Н. Толстого „Воскресеніе“, въ журналѣ „Развлечение“ будетъ печататься, по примѣру прошлаго года, романъ графа Жудого „Понедѣльникъ“. Если въ Нивѣ не будетъ, и въ Развлеченіи не будетъ.

ВСѢ ГОДОВЫЕ ПОДПИСЧИКИ  
ПОЛУЧАТЪ ПРЕМІЮ:

„НЕ ХОЧЕШЬ, ДА ХОХОЧЕШЬ“

(большой художественный альбомъ, заключающій въ себя около 100 карриатуръ въ краскахъ: пародіи на пѣсни, романсы, стихотворенія, серенады, стансы, октавы и пр.).

Годовая цѣна журнала шесть рублей, съ преміями семь рублей.

Допускается разсрочка: при подпискѣ ТРИ рубля, въ мартѣ ОДИНЪ рубль, въ апрѣлѣ ОДИНЪ рубль и маѣ ОДИНЪ рубль.

(Пробный № высылается за три семикопѣечныя марки). Адресъ: Москва, журналу „Развлечение“.

Кромѣ этого, годовые подписчики имѣютъ возможность получить  
по удешевленной цѣнѣ премію прошлыхъ лѣтъ.

1) Художественный альбомъ въ краскахъ: „Царь Θεодоръ Іоанновичъ“. Трагедія  
А. К. Толстого (12 картинъ) 2 р.

2) Пушкинскій померъ (въ изыщной раскрашенной оберткѣ, заключаетъ въ себя текстъ, относящійся къ жизни и смерти поэта. Между прочимъ, въ немъ напечатаны драматическій этюдъ С. С. Мамонтова „Смерть Пушкина“, нѣсколько снимковъ съ рѣдкихъ портретовъ поэта, писанныхъ съ него въ разное время извѣстными художниками того времени. Четыре портрета героевъ романа „Евгеній Онегинъ“ изъ стариннаго изданія Смирдина. Портреты эти одобрены были въ свое время самимъ Пушкинымъ). — 25 к.

3) Полное собраніе сочиненій популярнаго юмориста А. Педро (А. П. Подурова) 1 р.

4) Юбилейный альбомъ „Развлеченія“ за 1898 годъ въ изыщной обложкѣ, заключающій въ себя портреты сотрудинокъ, 8 картинъ исполненныхъ красками, разсказы, сцены, очерки, стихотворенія, мелочи и пр., высылаются за 50 коп.

Можно почтовыми марками: наложеннымъ платежемъ редакція не высылаетъ.

# Открыта подписка на 1900 годъ на „САМАРСКУЮ ГАЗЕТУ”

литературно-политическую и экономическую, выходящую ежедневно, кромѣ дней послѣдпраздничныхъ

Газета ставитъ своею задачею — быть вѣрнымъ отраженіемъ интересовъ Поволжья, Уфимскаго и Оренбургскаго края и дать читателямъ систематическій матеріалъ, касающійся какъ областныхъ, такъ и общегосударственныхъ вопросовъ и вообще разныхъ сторонъ русской общественной жизни, чтобы читатель, узнавая изъ газетъ мѣстныя самарскія и областныя новости, могъ, вмѣстѣ съ тѣмъ, обходиться безъ чтенія столичныхъ газетъ.

Согласно своей задачѣ, газета даетъ особенно обширное мѣсто корреспонденціямъ изъ болѣе важныхъ пунктовъ области и особенно подробно будетъ слѣдить за жизнью Симбирска, Уфы, Оренбурга и другихъ болѣе важныхъ пунктовъ области. Въ газетѣ печатаются также ежедневно фельетоны изъ мѣстной жизни, еженедѣльно въ стихахъ, а также фельетоны изъ обще-русской и поволжской жизни.

Въ торговомъ отдѣлѣ газеты печатаются сообщения о цѣнахъ на хлѣбъ на биржахъ — самарской, либавской, ревельской, петербургской, калашниковской, данцигской и кенигсбергской. Помѣщаются также сообщения о цѣнахъ на скотъ на московскомъ и с.-петербургскомъ скотопригонныхъ дворахъ.

## Подписная цѣна:

Въ гор. съ достав.		иногор. съ пересыл.		Въ гор. съ достав.		Иногор. съ пересыл.	
На 12 мѣс.	6 р. — к.	7 р. — к.		На 6 мѣс.	3 р. — к.	3 р. 50 к.	
— 11	” 5 ” 50 ”	6 ” 60 ”	”	— 5	” 2 ” 50 ”	3 ” — ”	”
— 10	” 5 ” — ”	6 ” — ”	”	— 4	” 2 ” — ”	2 ” 60 ”	”
— 9	” 4 ” 50 ”	5 ” 60 ”	”	— 3	” 1 ” 50 ”	2 ” — ”	”
— 8	” 4 ” — ”	5 ” — ”	”	— 2	” 1 ” — ”	1 ” 20 ”	”
— 7	” 3 ” 50 ”	4 ” 60 ”	”	— 1	” — ” 60 ”	— ” 70 ”	”

**ПОДПИСКА ПРИНИМАЕТСЯ:** въ главной конторѣ при редакціи на Алексѣевской площади, въ собственномъ домѣ, а также въ отдѣленіяхъ газеты: въ Бугурусланѣ: въ отдѣленіи конторы при магазинѣ И. В. Серебрякова; 2) въ Бугульмѣ: въ отдѣленіи конторы у нотаріуса Кишкина; 3) въ Уфѣ: въ книжномъ магазинѣ Блохина; 4) въ Симбирскѣ: въ отдѣленіи конторы книжнаго склада „Русская грамота“ И. Г. Погодина; 5) въ Сызрани: въ отдѣленіи конторы при книжномъ магазинѣ Мерлина; 6) въ Хвалынскѣ въ отдѣленіи конторы на Кулеческой ул., д. Хрѣнова; 7) въ посадѣ Мелекесѣ: въ отдѣленіи конторы у А. Д. Ишевскаго; 8) въ Бузулукѣ въ отдѣленіи конторы при магазинѣ И. Д. Камязина; 9) въ Балаковѣ: при Общественной библиотекѣ; 10) Въ Вольскѣ въ отдѣленіи конторы при типографіи И. А. Гусева и въ К. Черкассахъ въ отдѣленіи Конторы у Зубкова.

Иногородніе адресуютъ подписныя деньги: въ Самару, въ контору редакціи „Самарской газеты“.

Редакторъ-издатель С. И. Костеринъ.

ОТКРЫТА ПОДПИСКА НА 1900 ГОДЪ НА ЖУРНАЛЬ  
**НОВЫЙ МІРЪ**

иллюстрированный двухнедельный вѣстникъ современной жизни, политики, литературы, науки, искусства и прикладныхъ знаний, издаваемый ТОВАРИЧЕСТВОМЪ М. О. ВОЛЬФЪ, подъ редакціею П. М. Силькина.

※ ЗА ЧЕТЫРНАДЦАТЬ РУБЛЕЙ ※

безъ всякой доплаты за пересылку премій, подписчики „НОВОГО МІРА“ получаютъ въ теченіи 1900 года, съ доставкой и пересылкою во всѣ мѣста Россійской Имперіи, слѣдующія пять изданій:

<p>1) ЖУРНАЛЬ „Новый Миръ“ съ „Современной Лѣтописью“. 24 выпуска въ форматѣ лучшихъ европейскихъ иллюстрацій.</p>	<p>2) Иллюстрированный журналъ прикладныхъ знаний „Мозаика новаго мира“ (24 выпуска). вмѣщающій въ себѣ 16 рубрикъ.</p>	<p>3) ЖУРНАЛЬ „Литературные вечера новаго мира“ 12 ежемѣсячныхъ иллюстрированныхъ книжекъ романовъ и повѣстей для семейнаго чтенія.</p>
<p>4) 12 переплетенныхъ книгъ ежемѣсячнаго журнала „Библиотека русскихъ и иностранныхъ писателей“, въ составъ котораго войдутъ: А) Шесть переплетенныхъ томовъ полнаго собранія сочиненій <b>Ив. Ив. Лажечникова</b> [т. т. 7—12]. Б) Шесть переплетенныхъ томовъ полнаго иллюстриров. сочиненій <b>Генриха Гейне</b> [т. т. 7—12].</p>		<p>5) ДВѢ РОСКОШНО переплетенныя книги, ежемѣсячнаго иллюстрированнаго изданія „Живописная Россія“ посвященныя описанію Южнаго Поволжья и Уральской области.</p>

Лица, желающіе получить въ 1900 году при „Новомъ Мирѣ“, „Мозаикѣ“ и „Литературныхъ вечерахъ“ за этотъ годъ всѣ 12 переплетенныхъ томовъ полнаго собранія сочиненій Ив. Ив. Лажечникова, всѣ 12 переплетенныхъ томовъ полнаго иллюстрированнаго собранія сочиненій Генриха Гейне и, вмѣсто 2-хъ, четыре изящно переплетенныя книги „Живописной Россіи“, посвященныя описанію: 1) Внутренняго нестелнаго пространства, 2) Донско-Каспійской области, 3) Южнаго Поволжья и 4) Уральской области улачиваютъ за годовое изданіе „Новаго Мира“ со всеми вышеперечисленными приложениями, вмѣсто 14-ти руб., — **26 рублей** (заграничные подписчики 36 рублей).

Кромѣ подписки на журналъ съ приложениями за два года, редакция „Новаго Мира“, по примѣру прошлаго года, рѣшила допустить для желающихъ замѣну объявленныхъ приложенийъ прошлогодними, а именно: взамѣнъ второй половины соч. Лажечникова и Гейне, желающіе могутъ получить въ 1900 году первую половину сочиненій этихъ писателей: вмѣсто же двухъ книгъ „Живописной Россіи“ за 1900 годъ, — двѣ книги того-же изданія выпущенныя въ 1899 году, т. е. посвященныя описанію Внутренняго нестелнаго пространства и Донско-Каспійской области.

Гг. подписчиковъ, желающихъ воспользоваться правомъ выбора премій, взамѣнъ объявленныхъ на 1900 годъ, просятъ заявлять о своемъ желаніи при самой подпискѣ на журналъ, излагая свое желаніе по возможности на отдѣльномъ листкѣ бумаги.

ГОДОВАЯ ПОДПИСНАЯ ЦѢНА „НОВОМУ МІРУ“ со всеми приложениями и преміями, съ доставкой и пересылкою во всѣ мѣста Россійской Имперіи. . . . **14 р.**

Роскошное изданіе — **18 руб.** За границу — **24 руб.** роскошное изданіе **28 руб.**

Допускается разсрочка платежа, при чемъ при подпискѣ должно быть внесено не менѣе 2 руб., остальные же деньги могутъ выслагаться, по усмотрѣнію подписчика, ежемѣсячно, до уплаты всѣхъ 14 руб. При подпискѣ въ разсрочку бесплатныя преміи высылаются только по уплатѣ всей подписной суммы.

Объявленія для помѣщенія въ журналахъ: „НОВЫЙ МІРЪ“ и „МОЗАИКА НОВОГО МІРА“, принимаются съ платою: зади текста по 40 коп. за строку нонпарел и въ 1/3 ширины страницы „Новаго Мира“ или въ 1/3 ширины „Мозаики Новаго Мира“. Передъ текстомъ плата двойная.

**Подписка на Новый Миръ** и объявленія принимаются въ конторахъ журнала, при книжныхъ магазинахъ Т-ва М. О. Вольфъ, въ С.-Петербургѣ, Го-стинный Дворъ, № 18, и въ Москвѣ, Кузнецкій мостъ, № 12, а также въ редакціи „Новаго Мира“, въ С.-Петербургѣ, Васильевскій Островъ, 16 линия, собственный домъ, № 5—7.



Открыта подписка на 1900 годъ  
на еженедѣльный иллюстрированный журналъ

# П Р И Р О Д А

Издание  
И. П.  
Сойкина  
въ СПб.

И  
**ЛЮДИ**

Подписной  
годъ начи-  
няется съ  
1 Нолбря.

XI-й г. изданія.

**52** иллюстрированныхъ №№,  
въ которыхъ будутъ помѣщаться всѣ  
выдающія событія міра, очерки и  
разсказы изъ исторіи науки, путешествій и  
изобрѣтеній, романы и повѣсти съ массою  
иллюстр.

**12** **ВЕСПЛАТНО**  
иллюстрированныхъ выпусковъ  
**всемирный путешественникъ**

**12** том. сочиненій  
подъ общимъ заглавіемъ

**„БИБЛИОТЕКА РОМАНОВЪ“**  
(приключенія на сушѣ и на морѣ)

**3** тома **ФАЛЬКЕНГОРСТА**  
соч. будетъ заключать въ себѣ  
составляющихъ полную серію.

Африканскій кожаный чулокъ.

Т. I. Нѣжн. сердце. II. Танганайскій левъ.  
III. Борсаръ пустыни.

**9** томовъ собранія сочиненій  
**А. ЛОРИ:**

Томъ 1) Капитанъ Трафальгаръ. 2) Ра-  
дамехскій карликъ. 3) Изгнанники земли.  
4) Искатели золота. 5) Атлантида. 6) Ру-  
бинъ великаго ламы. 7) Тайна мага. 8)  
Черезъ океанъ. 9) Наслѣдникъ Робинзона.

**5 руб.** Подписная цѣна за годъ  
безъ доставки въ СПб., съ  
доставкой въ СПб. и перес.  
по всей Россіи **шесть** рублей.

— Допускается разсрочка. —

Адресъ редакціи: С.-Петербургъ, Стремян-  
ная, 12, собств. д.

**5** рублей  
безъ до-  
ставки.

издается съ 1885 года.

рублей **6**  
съ достав.  
и перес.

# РУССКІЙ ПАЛОМНИКЪ

Издание П. П. Сойкина  
подъ редакціей

А. И. ПОПОВИЦКАГО и при участіи

Отца ІОАННА КРОНШТАДТСКАГО.

**РУССКІЙ ПАЛОМНИКЪ** представляет собою единственный въ Россіи журналъ для семейнаго религіозно-нравственнаго чтенія, по богатству же, разнообразію и занимательности содержанія и художественности рисунковъ его можно смѣло сравнить съ лучшими отечественными изданіями.

**Подписчики въ теченіи 1900 года получаютъ:**

**52** иллюстрированныхъ №№. Каждый номеръ въ размѣрѣ 16 стр. больш. формата, съ рисунками изъ исторіи русскаго народа и русской православной церкви.

**12** ежемѣсячныхъ книгъ, каждая объемъ 180—240 стран., заключающ. въ себѣ: историческія повѣсти и рассказы, описанія святыхъ и т. п.

и, кромѣ того, **БЕЗПЛАТНО** на металлѣ исполненная въ 12 красокъ размѣромъ 5×6 вершковъ въ рельефной золоченой ризѣ

**копія съ нерукотвореннаго**

**ОБРАЗА ХРИСТА СПАСИТЕЛЯ.**

Точный снимокъ съ иконы, находящейся въ домикѣ Петра Великаго въ Спб.

въ 12 книжкахъ „**РУССКАГО ПАЛОМНИКА**“ будетъ дано:

- 1) Вѣрнымъ путемъ. Повѣсть А. И. Красницкаго, въ 2-хъ частяхъ.
- 2) Іудейскій царь Соломонъ. Соч. Фаррара. Переводъ свящ. М. Славнитскаго.
- 3) Подвижники XIX в. 1 ч. Историко-биографическіе очерки. Е. Поселянина.
- 4) За святую обитель. Истор. повѣсть изъ смутнаго времени. В. П. Лебедева.
- 5) Руссія миссіи на окраинахъ. Историко-этнографическій обзоръ. Прот. І. Б—ва.
- 6) Бытовые очерки современной Палестины. С. И. Кончиловича.

- 7) Подвижники XIX в. 2 ч. Историко-биографич. очерки. Е. Поселянина.
- 8) Наши черные единовѣрцы. Сост. В. Бучинскій и Ѳ. Рыбскій.
- 9) Милость Божія надъ царями и правителями земли русскои. Н. В. Мягкова.
- 10) Ты побѣдилъ, Галилеянинъ! Повѣсть изъ древней церкви исторіи. Н. Малицкаго.
- 11) Туча съ запада. Историч. повѣсть изъ временъ распространенія христіанства у зап. славян. Ѳ. П. Рыбскаго.
- 12) Нязь-мученикъ. Истор. повѣсть В. П. Лебедева.

Подписная цѣна на журналъ **РУССКІЙ ПАЛОМНИКЪ** безъ доставки въ Спб. пять руб., съ доставкой и перес. во всѣ города Россійской Имперіи шесть руб., за границу 8 руб. Допускается расценка: при подпискѣ 2 руб. къ 1 апрѣля 2 руб. и къ 1 июля остальные.

Подробное объявленіе и пробный № высылаются за 7 коп. марку.

Главная контора: С.-Петербургъ, Стремянная ул., № 12, собств. домъ.

Открыта подписка на 1900 годъ,  
подписной годъ начинается съ 1 ноября,

# СЕЛЬСКІЙ

Безъ  
предвари-  
тельной  
ценауры.

## ХОЗЯИНЪ

Издание  
Ш. П.  
Сойкина,  
въ СПБ.

журналь прантического сельскаго хоз. и  
домоводства,

съ рисунками и чертежами

XV г. (ВЪ ГОДЪ 52 номера) XV г.  
изд. изд.

подъ редакцію Члена Имл. Вольнаго Эко-  
номическ. Общества

**Ф. С. ГРУЗДЕВА**

Программа журнала: Правительственный распоряженіи. Сельскохозяйственная экономія. Полеводство и луговоеводство. Садоводство, табаководство, виноградарство и огородничество. Лѣсоводство. Животноводство. Пчеловодство и шелководство. Рыбоводство. Спортъ и охота. Сельскохозяйственная технология, архитектура и механика. Корреспонденція. Внутренняя и иностранная хроника. Вопросы и отвѣты. Библиографія. Торговля. Домоводство. Спросъ, предложенія и полезные адреса. Объявленія.

### \* \* \* Безплатныя приложенія: \* \* \*

#### 1. Сельско-Хозяйств. Энциклопедія.

Этотъ капитальный трудъ, который необходимо имѣть каждому сельскому хозяину для справокъ и руководства, будетъ обнимать собою всѣ отрасли сельскаго хозяйства. Каждый отдѣлъ будетъ составленъ при ближайшемъ участіи специалистовъ. Въ виду обширной программы этого изданія, его предложено выпускать въ теченіи нѣсколькихъ лѣтъ такъ, чтобы въ послѣдствіи у читателей „Сельскаго Хозяина“ составила цѣлая библіотека по сельскому хозяйству. Въ 1900 г. дано будетъ соч. И. Абозина „Птицеводство“.

Сельско-хозяйственная энциклопедія богато иллюстрирована рисунками и многочисленными пояснительными чертежами.

2. Календарь Альманахъ Русск. Сельскаго Хозяина на 1900 годъ.

3. Архитектурные проекты город. и сельско-хозяйств. построекъ.

4. Различныя сельско-хозяйствен. сбмена.

Подписная цѣна за годъ

**5 руб.**

безъ доставки въ СПБ., съ доставкой въ СПБ. и перес. иногород., 6 руб. За полгода съ доставкой и пересл. кой 3 руб 50 коп.

За печатаніе объявленій взимается за строку мелкаго шрифта въ одинъ столбецъ 10 коп.

Подписка принимается въ Главной Конторѣ Редакціи „СЕЛЬСКІЙ ХОЗЯИНЪ“.

С.-ПЕТЕРБУРГЪ. Стремянная, 12, советъ. д.

ОТКРЫТА ПОДПИСКА на 1900 г. (7-й г. изданія)

на ежемѣсячный журналъ

# НАУЧНОЕ ОБОЗРѢНІЕ.

Изданіе П. П. Сойкина подъ редакціею д-ра философіи М. М. Филиппова.

Приближающійся конецъ XIX вѣка побуждаетъ насъ на этотъ разъ придать журналу характеръ, соотвѣтствующій завершенію эпохи, имѣющей далеко не одно внѣшнее хронологическое значеніе. Деятнадцатый вѣкъ представляетъ эпоху, въ высшей степени характеристичную, выставившую свои особыя задачи и стремленія. Съ одной стороны, это вѣкъ положительныхъ знаній по преимуществу. Пронинновеніе научнаго міросозерцанія даже въ области, назавшіяся до тѣхъ поръ запретными — таковы характерныя черты умственнаго движенія нашего вѣка. Съ другой стороны, блестящіе успѣхи матеріальной и умственной культуры еще рѣзче отгнѣнили тѣ социальные недуги, которые лишь смутно сознавались писателями XVIII вѣка.

Въ настоящее время мы лишь въ общихъ чертахъ укажемъ на тѣ отдѣлы, изъ которыхъ составится нашъ обзоръ крупнѣйшихъ явленій XIX столѣтія. Прежде всего будетъ обращено вниманіе на исторію мысли и въ особенности научныхъ знаній. Далѣе послѣдуетъ обзоръ техническихъ успѣховъ XIX вѣка. Въ основу его будетъ положена извѣстная энциклопедія, изданная Шпамеромъ съ участіемъ Вильке, Зеттегаста и др. специалистовъ. Нѣкоторые отдѣлы будутъ самостоятельно обработаны русскими техниками.

Политическія событія XIX вѣка входятъ въ нашу программу постольку, поскольку имѣютъ общее культурно-историческое значеніе. Весь обзоръ составитъ обширный томъ съ многочисленными иллюстраціями, подъ общимъ заглавіемъ:

## ДЕВЯТНАДЦАТЫЙ ВѢКЪ.

Сверхъ того, по примѣру прежнихъ лѣтъ, будутъ даны, кромѣ текущихъ журнальныхъ статей, и пѣльня произведенія, по преимуществу изъ области соціологіи, психологіи, біологіи, политической экономіи и научной философіи.

Съ будущаго года редакція значительно расширитъ отдѣлъ исторіи культуры и цивилизаціи. Для удобства читателей статьи этого рода будутъ выдѣлены въ особый „Историческій отдѣлъ“.

Въ «Научномъ обзорѣніи» участвуютъ слѣдующіе авторы: Б. Авилловъ, Викторъ Анри, проф. Д. Анучинъ, Аранжо (бразильск. литер.) проф. П. Бахметьевъ, акад. Н. Н. Бенетовъ, П. Берлинъ, А. Богдановъ, Э. Борецкая, А. Борисьякъ, Ф. Брунсъ, Е. Булгакова, доц. С. Н. Булгаковъ, проф. В. А. Вагнеръ, проф. Н. Н. Гезехусъ, проф. А. А. Герценъ, проф. С. П. Глазенапъ, проф. Х. Я. Гоби, прив.-доц. І. Гольдштейнъ (Бернъ), доц. М. Ю. Гольдштейнъ, проф. де-Греэфъ, доц. В. Денъ, В. Дингельштедтъ, А. Егоровъ, П. В. Засодимскій, проф. Зомбартъ (Бреславль), А. Изгоевъ, В. Ильинъ, И. Ингеніицкій, проф. А. А. Исаевъ, доц. А. Н. Карнониціи проф. П. Казанскій, А. Кирсановъ, Максимъ Новалевскій, доц. А. Красновъ, М. Кроль, С. Кулябна, доц. В. Куриловъ, В. Лесевичъ, Б. Львовъ, доц. В. Львовъ, А. Лосицкій, П. П. Масловъ, проф. И. Оршанскій, И. Палибинъ, А. Россикова, проф. Э. Реклю, А. Санинъ, И. Стешенко, Е. А. Соловьевъ, проф. В. Стеклавъ, П. Б. Струве, д-ръ С. Сухановъ, В. Таліевъ, д-ръ соц. наукъ В. Тотоміанъ, проф. А. С. Травчевскій, М. И. Туганъ-Барановскій, В. А. Тюринъ, В. Ульрихъ, доц. В. Фаусекъ, Л. Е. Филиппова, д-ръ философіи М. Филипповъ (редакторъ) проф. О. Д. Хвольсонъ, Н. Х. Херсонскій, проф. Н. А. Холодновскій, С. М. Чугуновъ, П. Ю. Шмидтъ, инж.-техн. П. К. Энгельмейеръ, проф. Эрисманъ и мн. др.

Подписная цѣна: на годъ безъ доставки въ Сиб. и Москвѣ (у Н. Печковской) 6 р. 50 к., съ доставкой въ Сиб. и Москвѣ и пересылкою во всѣ города и мѣстности Россійской Имперіи 7 р. За границу 10 р.

Допускается разсрочка: при подпискѣ 2 р., къ 1 апрѣля 2 р. и къ 1 юля остальные.

Адресъ редакціи: С.-Петербургъ, Стремянная, № 12, собств. домъ.

ОТКРЫТА ПОДПИСКА на 1900 годъ  
на еженедѣльный иллюстрированный журналъ

## „ВОСКРЕСЕНІЕ.“

издающійся четырнадцатый годъ для народа, войскъ и школъ, подъ новой редакціей, стремящійся дать полезное и интересное чтеніе каждому грамотному человѣку. Въ годъ выходитъ 52 номера по 16 большихъ страницъ каждый, при 2—3 картинахъ, всего въ годъ до 800 стр. текста и до 150 картинъ. Программа журнала „Воскресеніе“: 1) Правительственные распоряженія. 2) Повѣсти и рассказы религиозно-нравственнаго содержанія. 3) Рассказы изъ военной жизни. 4) Рассказы изъ родной исторіи въ систематическомъ изложеніи. 5) Рассказы о чужихъ странахъ: путешествія, приключенія на сушѣ и на морѣ. 6) Популярныя статьи по вопросамъ мелкаго (крестьянскаго и хуторскаго) хозяйства. 7) Обзоръ внутренней и внѣшней жизни за истекшую недѣлю въ связномъ рассказѣ, 8) Общепользныя свѣдѣнія 9) Анекдоты. 10) Стихотворенія. 11) Рисунки, гравюры, политипажи. 12) Почтовый ящикъ и 13) объявленія. Журналъ допущенъ въ народныя читальни и въ библіотеки начальныхъ школъ, рекомендованъ по тюремному вѣдомству, по казачьимъ войскамъ и по Кіевскому, Кавказскому, Одесскому и Варшавскому военнымъ округамъ.

Цѣна за годъ съ доставкой и пересылкой по всей Россіи — 3 р., за 3 мѣсяца — 1 р., еженедѣльный номеръ высылается по полученіи одной марки въ 7 коп. Объявленія по 15 коп. за строку. Адресъ конторы редакціи: Петербургъ, Саперный пер., д. № 16, кв. № 21. Въ Москвѣ — подписка, приемъ объявленій и продажа номеровъ въ главномъ газетномъ агентствѣ К. Н. Александровой, на Тверской ул., прот. Кацелярїи Генераль-губернатора.

За редактора издательница *Тхоржевская.*

## ОТКРЫТА НА 1900 ГОДЪ ПОДПИСКА

на большую ежедневную (360 полныхъ выпусковъ въ годъ) политико-общественную, литературную и биржевую газету

# „ВОЛГАРЬ“

органъ Поволжья и Нижегородскаго края.

Газета „Волгарь“, а прежде „Нижегородскій Биржевой Листокъ“ вступаетъ въ 1900 году въ двадцать шестой годъ своего существованія въ Ниж.-Новгородѣ. Въ 1900 г. въ первый разъ редакция предполагаетъ дать подписчикамъ нѣсколько безплатныхъ литературныхъ приложений, а также имѣть въ виду широко воспользоваться своимъ правомъ — помѣщать въ газетѣ

### Иллюстраціи къ выдающимся событіямъ русской жизни.

Слѣдуя неуклонно по пути постоянного развитія дѣла, редакция въ истекшемъ 1899 году значительно увеличила сѣть корреспондентскихъ сообщений и другихъ свѣдѣній о жизни Поволжья. Отдѣлъ навигаціонныхъ извѣстій и о происшествіяхъ по рѣчному судоходству составлялся наполовину по телеграфнымъ свѣдѣніямъ, вслѣдствіе этого освѣдомленность читателя обо всемъ выдающемся въ судоходной жизни Поволжскаго края была быстрая и полная. Отдѣлъ корреспондентскихъ сообщений въ 1899 году представлялъ изъ себя довольно полную картину общественной жизни края и далъ освѣщеніе многихъ ея сторонъ; въ будущемъ году на развитіе этого отдѣла будетъ обращено еще большее вниманіе. Въ 1899 г. газета „Волгарь“, наравнѣ съ большими ежедневными провинціальными изданіями, имѣла возможность получать непосредственно всѣ тѣ телеграфныя сообщенія „Россійскаго Телеграфнаго Агентства“ полностью, которыя рассылаются столичнымъ газетамъ. Благодаря этому, читатель „Волгара“ могъ слѣдить за внутренней и иностранной жизнью такъ-же по провинціальной газетѣ, какъ и по столичной.

„ВОЛГАРЬ“, представляя изъ себя большую ежедневную политико-общественную и литературную газету и давая своимъ читателямъ разнообразный матеріалъ для чтенія, руководящія статьи и извѣстія по вопросамъ внутренней и заграничной жизни, журнальную критику, статьи и извѣстія по вопросамъ общественнымъ и промышленнымъ, изъ жизни Поволжья, Прикамья и Вятскаго края, въ 1900 году обратитъ также вниманіе на извѣстія справочнаго характера: торговая корреспонденція и др., необходимыя для иволжскаго обывателя.

### Подписная цѣна для иногороднихъ подписчиковъ съ пересылкою.

12 м.	11 м.	10 м.	9 м.	8 м.	7 м.	6 м.	5 м.	4 м.	3 м.	2 м.	1 м.
8 р.	7—50	7 р.	6—25	5—75	5—25	5 р.	4—25	3—25	2—50	1—75	1 р.

На время Нижегородской ярмарки (съ 15 юля по 10 сентября) иногороднимъ съ пересылкою 3 руб.

Тарифъ объявленій: на 1-й страницѣ 30 коп. строка, на 4-й страницѣ 10 коп.

Всѣ новые годовые подписчики на 1900 годъ получать „Волгарь“ теперь же, со дня сдѣланной подписки ВЕЗПЛАТНО до конца 1899 года.

**Редакція и Главная Контора „Волгара“ въ Н.-Новгородѣ, М. Покровская ул.**

Кромѣ того, подписка и объявленія принимаются: въ Петербургѣ, въ центрально-конторѣ объявленій Торгов. дома Л. и Э. Метцль, на Большой Морской въ магазинѣ „Нотаго Времени; въ конторѣ объявленій „St. Petersburg Herald“, на Вознесенскомъ пр. спектѣ; въ Москвѣ, въ конторахъ объявленій: Торгов. дома бр. Л. и Э. Метцль и К. Шаберга, Печковской, Ремизова, Гольдина, Гиляровскаго и другихъ; въ Варшавѣ, въ конторѣ объявленій Уигеръ; въ городахъ Поволжья, у агентствъ „Волгара“.

Открыта подписка на 1900 годъ

на литературный и научно-популярный журналъ

для самообразованія

# Миръ Божій.

IX-й годъ изданія

Выходитъ 1-го числа каждаго мѣсяца въ размѣрѣ не менѣе 25 печ. листовъ.

Въ 1900 году журналъ будетъ издаваться по той же программѣ, причемъ для напечатанія предполагается, между прочимъ, слѣдующее:

**Беллетристика.** „Воскресшіе боги“, истор. романъ Д. Мережковского; „Побѣда“, повѣсть И. Потапенко; „Предѣлы скорби“, повѣсть В. Сѣрошевскаго; „Милосердіе“, романъ, пер. съ англ. Гоуэллса; „Въ шахтахъ“, романъ изъ жизни Сициліи, пер. съ нѣм. Тельманъ.

**Научныя статьи и сочиненія.** „Альпійскіе ледники“, прив.-доц. Н. Иванцева; „Главнѣйшія задачи наблюдательной астрономіи“, К. Покровскаго; „Антропологическіе очерки“, проф. Брандта; „Расы въ Европѣ“, П. Милюкова. „Очерки исторической мысли въ XIX в.“, проф. Р. Виннера; „Очерки по исторіи русской культуры“, часть III, П. Милюкова; „Коренная черта общественной эволюціи въ новѣйшей европейской исторіи“, Ев. Тарле; „Капиталистическій процессъ въ изображеніи Мамма-Сибиряка“, П. Альбова; „Жоржъ Зандъ и ея время“, Ев. Дегена; „Соціальныя романы въ Англии“, проф. Н. Стороженко; „Борьба съ безработицей въ Швейцаріи“, проф. Райхсберга; „Развитіе общественнаго призванія въ Берлинѣ“, прив.-доц. А. Горбунова; „Барщина въ крѣпостномъ хозяйствѣ“ П. Струве; „Кооперативное движеніе въ Англии“, Л. Давыдовой; „Мальтусъ, Рикардо, Оуэнъ“, три очерка изъ исторіи политической экономіи, М. Туганъ-Барановскаго; „Современныя этические ученія“, проф. Г. Челпанова.

**Переводныя сочиненія и компіляціи.** „Трансформизмъ и дарвинизмъ“, Геккеля; пер. съ нѣм.; „Умственныя и общественныя теченія XIX в.“, проф. Циглера, пер. съ нѣм. подъ редакціей П. Н. Милюкова; „Эволюція государства“, Тарда.

Кромѣ того, редакція предполагаетъ дать въ слѣдующемъ году рядъ биографическихъ очерковъ современныхъ общественныхъ дѣятелей (съ портретами).

**Постоянные отдѣлы.** Критическія замѣтки. На родинѣ. Изъ русскихъ журналовъ. За границей. Изъ иностранныхъ журналовъ. Научная хроника. Библиографія. Новости иностранной литературы.

## Условія подписки:

Съ доставкой и пересылкой во все города Россіи на годъ 8 руб.  
Безъ доставки на годъ 7 руб. За границу на годъ 10 руб.

**По полугодіямъ:** Съ доставкой и пересылкой во все города Россіи на полгода 4 руб

**По третямъ года:** Съ доставкой и пересылкой во все города Россіи: въ январѣ 3 руб., въ апрѣлѣ 3 руб., въ августѣ 2 руб.

Адресъ: С.-Петербургъ, Лиговка, 25.

Уступки съ подписной цѣны никому не дѣлается.

Издательница А. Давыдова.

Редакторъ Б. П. Острогорскій.

За израсходованіемъ всехъ экземпляровъ, подписка на 1899 г. закрыта.

## СТЕРЫТА ПОДПИСКА

съ 1-го октября до конца года на ежемѣсячный журналъ

# „ВОСХОДЪ“

и газету „ХРОНИКА ВОСХОДА“.

Цѣна съ доставкой и перес. ТРИ руб.

Для учащихъ, учащихся и лицъ духовнаго званія соотвѣтствующая уступка (за три мѣсяца — два рубля).

„Хроника Восхода“ въ случаѣ надобности будетъ выходить два раза въ недѣлю.

Отдѣльные №№ „Хроники“ продаются въ конторѣ редакціи (пл. театра 2) по 10 коп., въ книжныхъ магазинахъ, на желѣзнодорожныхъ станціяхъ, въ столичныхъ кіоскахъ и съ пересылкой при выпискѣ изъ конторы редакціи — по 15 коп.

Годовая подписная цѣна на журналъ съ „Хроникой“ 10 руб.

Съ 1-го августа с. г. „Восходъ“ и „Хроника Восхода“ выходятъ подъ новою редакціею

## М. Г. СЫРКИНА

съ участіемъ гг.: д-ра М. Г. Айзенштадта, Н. П. Аксакова, проф. I. Барта (Berlin), Б. Бен-вида (псевд.), д-ра А. Берлинера (Berlin), Б. Д. Богена (New-York), Л. М. Брамсона, Б. Ф. Брандта, А. И. Браудо, д-ра Ю. Д. Бруцкуса, Г. А. Бѣлновскаго, проф. А. Бюхлера (Wien), М. М. Винавера, С. Е. Винера, д-ра А. Я. Гарнави, Г. Г. Генкеля, д-ра М. Гидемана (Wien), С. М. Гинзбурга, А. Г. Корнфельда, проф. Р. Готгейла (New York), С. М. Дубнова, Л. О. Зайденмана, А. А. Зусмана, Я. И. Израэльсона, М. Г. Кагана, проф. М. Кайзерлинга (Budapest), д-ра Л. О. Кантора, д-ра Л. С. Каценельсона, проф. С. Краусса, (Budapest) д-ра П. Куинджи (Paris), М. И. Кулишера, М. Н. Лазарева, А. Е. Ландау, Д. А. Левина, К. Н. Льдова, академика М. Л. Маймона, П. С. Марика, М. Г. Моргулиса, М. И. Мыша, В. А. Мякотина, Н. А. Переферковича, М. В. Познера, Б. Д. Порозовской, Я. С. Ромбро, Я. Л. Сакера, Натана Самуэли (Lemberg), Г. Б. Слюзберга, М. А. Соловейчика, С. М. Станиславскаго, проф. Н. И. Стороженко, А. П. Субботина, А. С. Таненбаума, М. Л. Тривуса, М. Фридендера (London) С. Г. Фруга, г-жи Р. М. Хинъ, г-жи О. Н. Чюминой, д-ра М. Шрейнера (Berlin), А. Е. Яновскаго, д-ра С. О. Ярошевскаго, проф. М. Ястрова (New-York) и др.

Пробные №№ высылаются желающимъ бесплатно

Въ конторѣ редакціи журнала „Восходъ“ продаются книги по исторіи евреевъ и еврейской литературѣ, а равно учебныя руководства по вѣроученію и еврейскому языку.



# Открыта подписка на „НИЖЕГОРОДСКІЙ ЛИСТОКЪ“

въ 1900 году.

Вступая въ восьмой годъ существованія, „Нижегородскій Листокъ“ ставитъ своей задачей разработку вопросовъ нижегородской и поволжской жизни, отвоя въ тоже время мѣсто и интересамъ современной государственной и общественной жизни Россіи.

Въ предѣлахъ обычной газетной программы въ „Нижегородскомъ Листкѣ“ помѣщаются:

- |   |  |
|---|--|
| <ol style="list-style-type: none"> <li>1. Телеграммы, общія и торговыя.</li> <li>2. Правительств. распоряженія.</li> <li>3. Извѣстія изъ столицъ.</li> <li>4. Статьи по мѣстнымъ и общ. вопросамъ.</li> <li>5. Обзорніе газетъ и журналовъ.</li> <li>6. Мѣстная хроника (городъ, ярмарка, навигаціонныя вѣсти).</li> <li>7. Театръ и музыка.</li> <li>8. Маленькія фельетонъ.</li> <li>9. Изъ жизни въ губерніи (картинки и педомолвки).</li> <li>10. Собственныя корреспонденціи.</li> <li>11. Внутреннія извѣстія.</li> </ol> | <ol style="list-style-type: none"> <li>12. Хроника провинціальной жизни.</li> <li>13. Вышнія извѣстія.</li> <li>14. Судебная хроника.</li> <li>15. Смѣсь.</li> <li>16. Торговый отдѣлъ: нижегородская биржа и рынокъ, торговыя корреспонденціи изъ столицъ и городовъ Поволжья, ярмарочная биржа.</li> <li>17. Фельетонъ: стихи, рассказы, повѣсти, очерки оригинальные и переводные, научный литературно-критическій; обзоры европейской жизни, изъ мѣстной и поволжской жизни и проч.</li> </ol> |
|---|--|

Редакція обращаетъ особое вниманіе на мѣстную жизнь въ губерніи. Помимо корреспонденцій, нѣсколько разъ въ недѣлю помѣщается фельетонъ „ИЗЪ ЖИЗНИ ГУБЕРНИИ“, въ которомъ освѣщаются факты изъ уѣздной жизни.



Въ 1900 году въ „Нижегородскомъ Листкѣ“ будутъ помѣщаться **портреты** общественныхъ и государственныхъ дѣятелей и **рисунки**, иллюстрирующие наиболее выдающіяся событія изъ **нижегородской**, общерусской и заграничной жизни.

Въ „НИЖЕГОРОДСКОМЪ ЛИСТКѢ“ принимаютъ участіе: Н. П. Ашешовъ, А. И. Богдановичъ, Е. Ф. Волкова, Н. Гаринъ (Н. Г. Михайловскій), В. А. Гольцевъ, С. И. Гриневицкій, И. В. Ермаковъ, А. М. Ещинъ, Е. М. Ещинъ, Ивановичъ, Вл. Г. Короленко, П. И. Кошевичъ, С. И. Лавровъ, В. А. Мосолова, А. Д. Мысовская, М. А. Плотниковъ, С. Д. Протопоповъ, А. М. Пѣшковъ (М. Горькій), А. А. Савельевъ, Н. А. Скворцовъ, К. М. Станюковичъ, С. Л. Тейтель, В. Е. Чешихинъ, Е. Н. Чириковъ (Е. Валинь), А. А. Штевень и мн. др.

Съ 1900 г. въ „Нижегородскомъ Листкѣ“ будетъ печататься рядъ бытовыхъ очерковъ М. Горькаго подъ заглавіемъ „НАША УЛИЦА“.

Подписная цѣна на 1900 годъ:

	1 м.	2 м.	3 м.	4 м.	5 м.	6 м.	7 м.	8 м.	9 м.	10 м.	11 м.	12 м.
Для городскихъ подписчиковъ.	1 р.	1—25	1—50	2 р.	2—50	3 р.	3—50	4 р.	4—50	5 р.	5—50	6 р.
Для иногородн. подписчиковъ.	1—25	1—50	2 р.	2—75	3—50	4 р.	4—50	5 р.	5—50	6 р.	6—50	7 р.

(Продолженіе).

## Условія разсрочки.

Для годовыхъ подписчиковъ допускается разсрочка на слѣдующихъ условіяхъ: городскіе подписчики при подпискѣ улачиваютъ 1 р., иногородніе—при подпискѣ 1 р. 50 к. и тѣ и другіе по 50 к. ежемѣсячно 20 числа, начиная съ января 1900 г. до уплаты всей подписной суммы.

Лица, не бывшія подписчиками „Нижегородскаго Листка“ и подписавшіяся на 1899 годъ въ ноябрѣ и декабрѣ текущаго года, могутъ получить „Нижегородскій Листокъ“ со дня подписки до 1 января 1900 года БЕЗПЛАТНО. Для этого слѣдуетъ сдѣлать завленіе при самой подпискѣ.

**Подписка принимается:** 1) Въ Нижнемъ-Новгородѣ: а) въ главной конторѣ „Нижегородскаго Листка“— Большая Покровка, домъ Приспѣшниковъ, б) въ конторѣ П. И. Лелькова, Нижній базаръ, новая биржа, в) въ книжномъ магазинѣ В. И. Самойлова, Осыпная улица. 2) Въ Москвѣ — въ отдѣленіи конторы „Нижегородскаго Листка“ при конторѣ Н. Печковской, Петровскія линіи. 3) Въ Москвѣ и Петербургѣ — въ конторахъ объявленій Торг. Дома Л. и Э. Мецль и Ко. 4) Въ Кіевѣ — у Т. М. Ильичева. 5) Въ Козьмодемьянскѣ — у М. В. Червева. 6) Въ Перми — у г. Зейделя, Монастырская, д. 18, агентство „Нижегородскаго Листка“. 7) Въ Араамасѣ — въ аптекѣ Москвина. 8) Въ Василь-Сурскѣ — въ аптекѣ М. Я. Янкевича и у нотариуса И. К. Владимірскаго. 9) Въ с. Лысковѣ — у А. А. Назарова. 10) Въ Балахнѣ — у бухгалтера земской управы Я. М. Чекарева и въ магазинѣ Ф. И. Рябова. 11) Въ зашт. гор. Починкахъ — у нотариуса Н. В. Блинова и въ аптекѣ Ф. Ф. Гетлингъ. 12) Въ с. Павловѣ — въ первомъ обществѣ потребителей. 13) Въ с. Городцѣ — въ аптекѣ Серебрякова. 14) Въ Семеновѣ — у секретаря земской управы А. В. Зыбина. 15) Въ с. Богородскомъ — въ аптекѣ Е. М. Идельсона. 16) Въ Сормовѣ—въ лавкѣ Общества потребителей. 17) Въ Самарѣ — въ книжномъ магазинѣ Ушакова. 18) Во Владимірѣ губ.—въ книжномъ магазинѣ Иванова.

Редакторъ-Издатель **Г. Н. Казачковъ.**

## Открыта подписка

на еженедѣльный художественный, юмористическій журналъ

1900 г.

# „Шутъ“

XXII г.

## Условія подписки:

На годъ съ доставкою . . . 7 р.		На годъ безъ доставкы . . . 6 р. 50 к.
На 6 мѣсц. съ доставк. . . 4 р.		На 6 мѣс. безъ доставкы . . 3 р. 50 к.
На три мѣс. съ доставк. . . 2 р. 50 к.		За границу 10 р.

Адресъ редакціи: Невскій, 12.

**Журналъ помѣщаетъ:** Карикатуры перомъ, карандашемъ и въ краскахъ. Политическія карикатурыя шалости пера. Злобы дня, рецензіи нѣсь, юмористическія критики выставокъ. Разсказы, анекдоты, интервью. Стихотворенія, басни, провинціальное эхо, раешникъ, юмористическіе репортерскіе отчеты. Портреты героевъ дня — замѣтки о нихъ.

Въ журналѣ примутъ участіе: Ю. М. Адеркасъ, К. С. Баранцевичъ, Борель, В. С. Карцевъ, Кулаковъ, Лангеленъ, К. Михайловъ, В. А. Мазуркевичъ, К. В. Назарева, Николаевъ, Трифоновъ, А. М. Ѳедоровъ, А. М. Хирьяковъ, Цѣховская, В. А. Шуфъ, Языкова и др.

Въ художественномъ отдѣлѣ принимали участіе и будутъ продолжать сотрудничать болѣе 60 с.-петербургскихъ и иногороднихъ художниковъ.

Редакторъ-издатель **Р. Голике**

Торгово-Промышленная  
**Объявленія.**

ФОТОГРАФІЯ

**Л. С. Потапова**

*Большая Кострижная ул., домъ Александровскаго училища.*

Существуетъ 25 лѣтъ.

 Цѣны общедоступныя, работа хорошая. 

Паровой лѣсопильный заводъ  
и ящечная фабрика

**Г. К. КЕНИГЪ**

въ Саратовѣ, Набережная ул., собств. домъ.

Телефонъ № 298.

ТОРГОВЛЯ лѣсными строительными матеріалами и изготовленіе табачныхъ, мыльныхъ, дрожжевыхъ и другихъ **ЯЩИКОВЪ**, а также имѣются на складѣ яичные ящики для экспорта въ большомъ количествѣ.

Экспортная торговля яицъ куриныхъ въ Россіи и заграницей.

 Цѣны умѣренныя. 

Адресъ для телеграммъ: Саратовъ — Кенигъ.

## Образцы Клише

выписывать можно через Контору адресно-календарной  
книги „ВЕСЬ САРАТОВЪ“ Саратовъ, Большая  
Кострижная, домъ № 11.

Громадный выборъ.

Общедоступныя цѣны.

